

รายงานวิเคราะห์ งบประมาณรายจ่ายประจำปี ประจำปีงบประมาณ พ.ศ. 2566





รายงานวิเคราะห์งบประมาณรายจ่าย
ประจำปีงบประมาณ พ.ศ. 2566
มหาวิทยาลัยทักษิณ

ฝ่ายยุทธศาสตร์และพัฒนาคุณภาพองค์กร
มหาวิทยาลัยทักษิณ

คำนำ

รายงานการวิเคราะห์ข้อมูลงบประมาณรายจ่าย ประจำปีงบประมาณ พ.ศ. 2566 มหาวิทยาลัยทักษิณ จัดทำขึ้นเพื่อใช้เป็นฐานข้อมูลของมหาวิทยาลัย รวมทั้งสามารถใช้เป็นข้อมูลสารสนเทศ สำหรับผู้บริหาร ในการพิจารณา เสนอของบประมาณให้เหมาะสมและสัมฤทธิ์ผลตามแบบการเสนอของบประมาณ แบบมุ่งเน้นผลงานตามยุทธศาสตร์ และสามารถใช้เป็นข้อมูลในการปฏิบัติงานด้านการวิเคราะห์งบประมาณในอนาคต

ฝ่ายยุทธศาสตร์และพัฒนาคุณภาพองค์กร สำนักงานมหาวิทยาลัย หวังเป็นอย่างยิ่งว่ารายงานการวิเคราะห์งบประมาณรายจ่าย จะเป็นประโยชน์ต่อหน่วยงานและผู้ที่เกี่ยวข้อง ทั้งภายในและภายนอกมหาวิทยาลัย ไม่มากก็น้อย

ฝ่ายยุทธศาสตร์และพัฒนาคุณภาพองค์กร

มหาวิทยาลัยทักษิณ

พฤศจิกายน 2566

สารบัญ

	หน้า
บทสรุปผู้บริหาร	1
รายงานการวิเคราะห์ งบประมาณรายจ่าย ประจำปีงบประมาณ พ.ศ. 2566	12
- งบประมาณจัดสรร ประจำปีงบประมาณ พ.ศ. 2566	14
- สรุปเปรียบเทียบ งบประมาณจัดสรร ประจำปีงบประมาณ พ.ศ. 2565 - 2566.....	18
- สรุปเปรียบเทียบ งบประมาณจัดสรร - ผลการเบิกจ่ายงบประมาณ ประจำปีงบประมาณ พ.ศ. 2566	22
- สรุปรายละเอียด งบประมาณจัดสรร - ผลการเบิกจ่ายงบประมาณ ในภาพรวมมหาวิทยาลัยทักษิณ	27
- สรุปรายละเอียด การโอนเปลี่ยนแปลงงบประมาณ ประจำปีงบประมาณ พ.ศ. 2565	31
- สรุปรายละเอียด งบประมาณจัดสรร - ผลการเบิกจ่ายงบประมาณ ประจำปีงบประมาณ พ.ศ. 2565 - 2566.....	33
- สรุปรายละเอียด งบประมาณจัดสรร - ผลการเบิกจ่ายงบประมาณ กรณีงบลงทุน	36
ภาคผนวก	39
- รายละเอียดการตั้งงบประมาณเพิ่มเติม (จากเงินสะสม) ประจำปีงบประมาณ พ.ศ. 2566	40
- รายละเอียดรายการกันเงินไว้เบิกเหลือในปี ประจำปีงบประมาณ พ.ศ. 2566	66
- รายงานเงินรายได้ที่ไม่ต้องนำส่งคลัง เปรียบเทียบประมาณการเงินรายได้ ประจำปีงบประมาณ พ.ศ. 2566	77
- รายละเอียดความก้าวหน้าผลการดำเนินงานงบลงทุน ประจำปีงบประมาณ พ.ศ. 2566	85
- รายงานความก้าวหน้าการดำเนินงานก่อสร้าง (รายการผูกพัน)	86
- รายงานความก้าวหน้าการดำเนินงานก่อสร้าง (ปีเดียว) ประจำปีงบประมาณ พ.ศ. 2564	96
- รายงานความก้าวหน้าการดำเนินงานก่อสร้าง (ปีเดียว) ประจำปีงบประมาณ พ.ศ. 2565	98
- รายงานความก้าวหน้าการดำเนินงานก่อสร้าง (ปีเดียว) ประจำปีงบประมาณ พ.ศ. 2566	108
- รายละเอียดครุภัณฑ์ งบประมาณเงินอุดหนุนจากรัฐบาล ประจำปีงบประมาณ พ.ศ. 2566	111

บทสรุปผู้บริหาร



บทสรุปผู้บริหาร

ฝ่ายยุทธศาสตร์และการพัฒนาคุณภาพองค์กร ได้ดำเนินการวิเคราะห์ งบประมาณรายจ่าย ประจำปี งบประมาณ พ.ศ. 2566 ในภาพรวมของมหาวิทยาลัย ประกอบด้วย การวิเคราะห์ งบประมาณ จำแนกตามแหล่ง งบประมาณ จำแนกตามงบรายจ่าย และจำแนกตามผลผลิต นำมาสรุปเป็นรายงานการวิเคราะห์ งบประมาณ รายจ่าย ประจำปีงบประมาณ พ.ศ. 2566

รายงานผลการวิเคราะห์ งบประมาณรายจ่าย ประจำปีงบประมาณ พ.ศ. 2566 ในภาพรวม สรุปได้ ดังนี้

1. รายละเอียดการจัดสรรงบประมาณ

งบประมาณจัดสรร ปีงบประมาณ พ.ศ. 2566 มหาวิทยาลัยได้รับจัดสรร งบประมาณในภาพรวม ทั้งหมด จำนวน 1,805,120,500.00 บาท โดยจำแนกรายละเอียด ได้ดังนี้

1.1 จำแนกตามแหล่งงบประมาณ สามารถจำแนก ได้ดังนี้

- งบประมาณเงินแผ่นดิน จำนวน 14,894,900.00 บาท (ร้อยละ 0.82)
- งบประมาณเงินอุดหนุนจากรัฐบาล จำนวน 1,168,613,600.00 บาท (ร้อยละ 64.74)
- งบประมาณเงินรายได้ จำนวน 621,298,600.00 บาท (ร้อยละ 34.44)

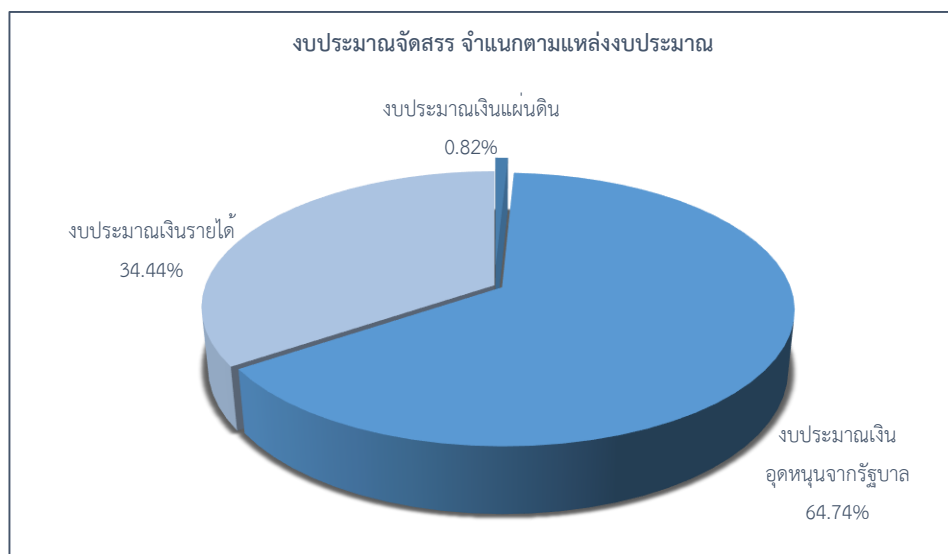

1.2 จำแนกตามงบรายจ่าย สามารถจำแนก ได้ดังนี้

- งบบุคลากร จำนวน 84,948,654.00 บาท (ร้อยละ 4.71)
- งบดำเนินการ จำนวน 276,026,268.32 บาท (ร้อยละ 15.29)
- งบลงทุน จำนวน 383,399,808.73 บาท (ร้อยละ 21.24)
- งบเงินอุดหนุน จำนวน 973,953,056.24 บาท (ร้อยละ 53.96)
- งบรายจ่ายอื่น จำนวน 86,792,712.71 บาท (ร้อยละ 4.80)

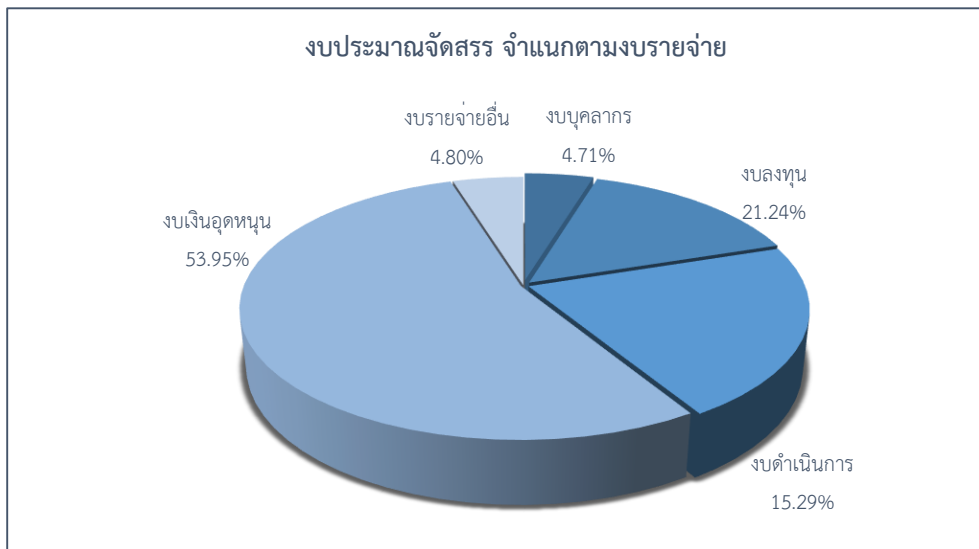

1.3 จำแนกตามประเภทงบประมาณ สามารถจำแนก ได้ดังนี้

- งบบุคลากร (รวมอุดหนุนค่าใช้จ่ายบุคลากร) จำนวน 860,705,254.00 บาท (ร้อยละ 47.68)
- งบดำเนินการ จำนวน 276,026,268.32 บาท (ร้อยละ 15.29)
- งบลงทุน จำนวน 383,399,808.73 บาท (ร้อยละ 21.24)
- งบเงินอุดหนุนและรายจ่ายอื่น (ไม่รวมรายการอุดหนุนค่าใช้จ่ายบุคลากร)
จำนวน 284,989,168.95 บาท (ร้อยละ 15.79)

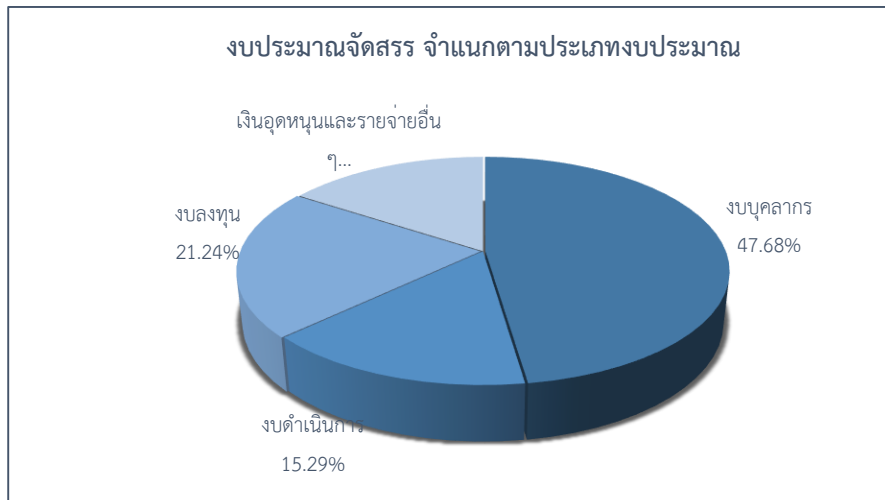

1.4 จำแนกตามผลผลิต สามารถจำแนก ได้ดังนี้

- ค่าใช้จ่ายบุคลากรภาครัฐ จำนวน 14,894,900.00 บาท (ร้อยละ 0.83)
- ผู้สำเร็จการศึกษาด้านวิทยาศาสตร์และเทคโนโลยี จำนวน 1,235,458,546.66 บาท (ร้อยละ

68.44)

- ผู้สำเร็จการศึกษาด้านวิทยาศาสตร์สุขภาพ จำนวน 42,245,990.00 บาท (ร้อยละ 2.34)
- ผู้สำเร็จการศึกษาด้านสังคมศาสตร์ จำนวน 449,154,138.34 บาท (ร้อยละ 24.88)
- ผลงานวิจัยเพื่อถ่ายทอดเทคโนโลยี จำนวน 9,346,800.00 บาท (ร้อยละ 0.52)
- ผลงานทำนุบำรุงศิลปวัฒนธรรม จำนวน 2,871,500.00 บาท (ร้อยละ 0.16)
- ผลงานการให้บริการวิชาการ จำนวน 51,148,625.00 บาท (ร้อยละ 2.83)

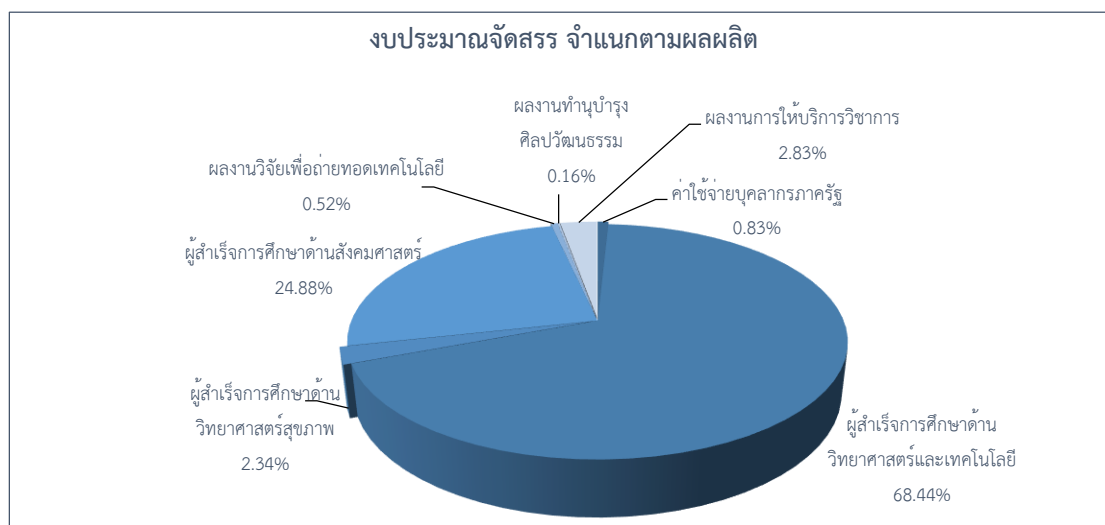

2. สรุปเปรียบเทียบงบประมาณจัดสรร ประจำปีงบประมาณ พ.ศ. 2564 – 2566

ปี งบประมาณ พ.ศ. 2566 มหาวิทยาลัยทักษิณจัดสรรงบประมาณ เพิ่มขึ้นจากปีงบประมาณ พ.ศ. 2565 จำนวน 87,696,900.00 บาท (ร้อยละ 5.11) รายละเอียดดังนี้

- งบประมาณเงินแผ่นดิน ลดลง จำนวน 718,100.00 บาท (ร้อยละ 4.60)
- งบประมาณเงินอุดหนุนจากรัฐบาล เพิ่มขึ้น จำนวน 643,900.00 บาท (ร้อยละ 0.06)
- งบประมาณเงินรายได้ เพิ่มขึ้น จำนวน 87,771,100.00 บาท (ร้อยละ 16.44)

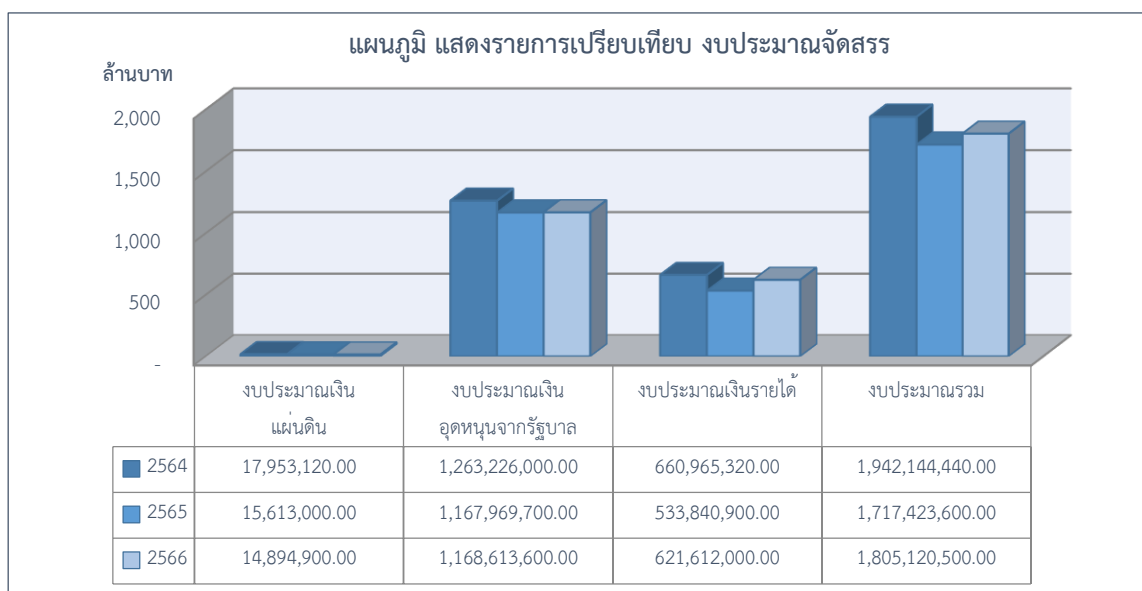

3. สรุปเปรียบเทียบ แผน - ผล การเบิกจ่ายงบประมาณ ประจำปีงบประมาณ พ.ศ. 2566 ในภาพรวม

มหาวิทยาลัยได้จัดสรรงบประมาณ จำนวน 1,805,120,500.00 บาท ผลการเบิกจ่ายงบประมาณ จำนวน 1,346,754,824.33 บาท คิดเป็นร้อยละ 74.61 โดยมีรายละเอียด ดังนี้

- งบประมาณเงินแผ่นดิน จัดสรร จำนวน 14,894,900.00 บาท ผลการเบิกจ่าย จำนวน 14,203,100.00 บาท คิดเป็นร้อยละ 95.36
- งบประมาณเงินอุดหนุนจากรัฐบาล จัดสรร จำนวน 1,168,613,600.00 บาท ผลการเบิกจ่าย จำนวน 892,320,034.84 บาท คิดเป็นร้อยละ 76.36
- งบประมาณเงินรายได้ จัดสรร จำนวน 621,612,000.00 บาท ผลการเบิกจ่าย จำนวน 440,231,689.49 บาท คิดเป็นร้อยละ 78.82

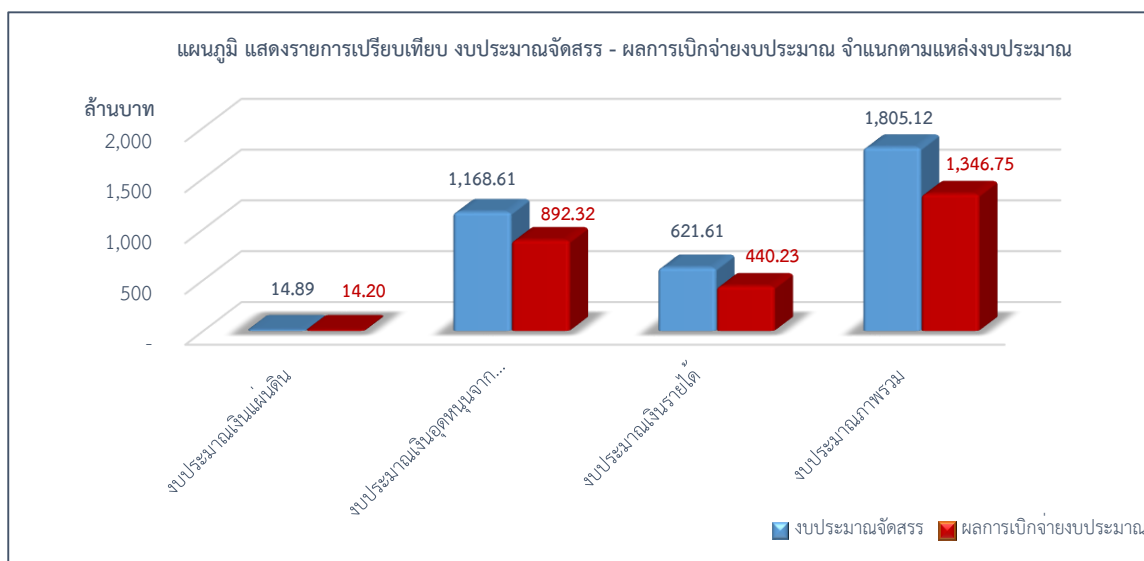

4. สรุปเปรียบเทียบงบประมาณรายจ่าย ปีงบประมาณ พ.ศ. 2565 และปีงบประมาณ พ.ศ. 2566

พบว่า ประสิทธิภาพการเบิกจ่ายงบประมาณ ประจำปีงบประมาณ พ.ศ. 2566 เพิ่มขึ้นจากปีงบประมาณ พ.ศ. 2565 ร้อยละ 2.17 รายละเอียดดังนี้

ปีงบประมาณ พ.ศ. 2565 งบประมาณจัดสรร จำนวน 1,717,423,600.00 บาท ผลการเบิกจ่ายงบประมาณ จำนวน 1,244,113,662.22 บาท คิดเป็นร้อยละ 72.44

ปีงบประมาณ พ.ศ. 2566 งบประมาณจัดสรร จำนวน 1,805,120,500.00 บาท ผลการเบิกจ่ายงบประมาณ จำนวน 1,346,754,834.33 บาท คิดเป็นร้อยละ 74.61

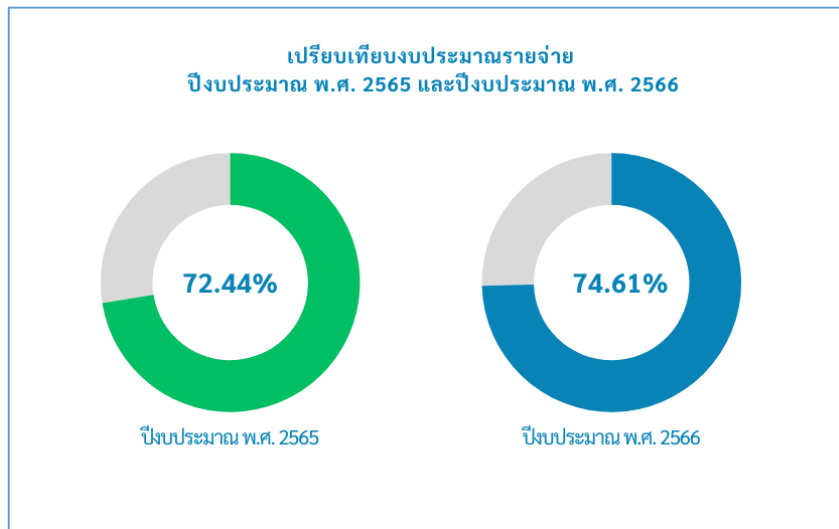

5. สรุปรายการที่ไม่สามารถเบิกจ่ายงบประมาณได้ตามแผนที่กำหนด จำแนกรายละเอียดตามแหล่งงบประมาณ รายละเอียดดังนี้

5.1 งบประมาณเงินอุดหนุนจากรัฐบาล

ผลการเบิกจ่ายในภาพรวม ร้อยละ 76.36 เมื่อเปรียบเทียบกับงบประมาณจัดสรร ผลการเบิกจ่ายงบประมาณในภาพรวม ไม่เป็นไปตามแผนที่กำหนดไว้ (แผนการเบิกจ่ายกำหนดไว้ร้อยละ 80)

รายการที่ไม่สามารถเบิกจ่ายงบประมาณ ตามแผนที่กำหนดได้ ประกอบด้วย

1. รายการครุภัณฑ์

- ฝ่ายบริหารวิทยาเขตพัทลุง :

>> ครุภัณฑ์ที่มีราคาต่อหน่วยต่ำกว่า 1 ล้านบาท (ระบบเสียงห้องประชุมอาคารเรียนรวม (MF1200)) งบประมาณจัดสรร จำนวน 800,000.00 บาท ยังไม่ได้เบิกจ่ายงบประมาณ ขณะนี้อยู่ระหว่างดำเนินการตามสัญญาจ้างฯ

>> ครุภัณฑ์ที่มีราคาต่อหน่วยต่ำกว่า 1 ล้านบาท (เครื่องปรับอากาศห้องประชุมอาคารเรียนรวม) งบประมาณจัดสรร จำนวน 600,000.00 บาท ยังไม่ได้เบิกจ่ายงบประมาณ ขณะนี้อยู่ระหว่างดำเนินการตามสัญญาจ้างฯ

คณะศึกษาศาสตร์ : ครุภัณฑ์ที่มีราคาต่อหน่วยต่ำกว่า 1 ล้านบาท (ครุภัณฑ์สาขาวิชาเทคโนโลยีและสื่อสารการศึกษา - ปรับปรุงห้องปฏิบัติการ) งบประมาณจัดสรร จำนวน 1,930,000.00 บาท ยังไม่ได้เบิกจ่ายงบประมาณ ขณะนี้อยู่ระหว่างประกาศผลผู้ชนะการประกวดราคาฯ

- คณะศิลปกรรมศาสตร์ :

>> ครุภัณฑ์ที่มีราคาต่อหน่วยต่ำกว่า 1 ล้านบาท (ครุภัณฑ์สาขาวิชาดุริยางคศาสตร์สากล) งบประมาณจัดสรร จำนวน 9,513,000.00 บาท ยังไม่ได้เบิกจ่ายงบประมาณ ขณะนี้อยู่ระหว่างดำเนินการตามสัญญาจ้างฯ

>> ครุภัณฑ์ที่มีราคาต่อหน่วยต่ำกว่า 1 ล้านบาท (ครุภัณฑ์สาขาวิชาดุริยางคศาสตร์ไทย) งบประมาณจัดสรร จำนวน 2,000,000.00 บาท ยังไม่ได้เบิกจ่ายงบประมาณ ขณะนี้อยู่ระหว่างดำเนินการตามสัญญาจ้างฯ

- คณะวิทยาศาสตร์ : ครุภัณฑ์ที่มีราคาต่อหน่วยต่ำกว่า 1 ล้านบาท (ครุภัณฑ์ห้องปฏิบัติการตรวจวิเคราะห์คุณภาพน้ำ) งบประมาณจัดสรร จำนวน 10,000,000.00 บาท ยังไม่ได้เบิกจ่ายงบประมาณ ขณะนี้อยู่ระหว่างดำเนินการตามสัญญาจ้างฯ

- คณะวิทยาการสุขภาพและการกีฬา

>> ครุภัณฑ์ที่มีราคาต่อหน่วยต่ำกว่า 1 ล้านบาท (ครุภัณฑ์สาขาวิชาแพทย์แผนไทย) งบประมาณจัดสรร จำนวน 3,850,000.00 บาท ยังไม่ได้เบิกจ่ายงบประมาณ ขณะนี้อยู่ระหว่างดำเนินการตามสัญญาจ้างฯ

>> ครุภัณฑ์ที่มีราคาต่อหน่วยต่ำกว่า 1 ล้านบาท (ครุภัณฑ์สาขาวิชาเทคโนโลยีอาชีวอนามัยและความปลอดภัย) งบประมาณจัดสรร จำนวน 2,106,000.00 บาท แผนการใช้จ่ายงบประมาณ จำนวน 2,106,000.00 บาท ยังไม่ได้เบิกจ่ายงบประมาณ ขณะนี้อยู่ระหว่างดำเนินการตามสัญญาจ้างฯ

>> ครุภัณฑ์ที่มีราคาต่อหน่วยต่ำกว่า 1 ล้านบาท (ครุภัณฑ์สาขาวิชาวิทยาศาสตร์การกีฬา) งบประมาณจัดสรร จำนวน 1,898,000.00 บาท ยังไม่ได้เบิกจ่ายงบประมาณ ขณะนี้อยู่ระหว่างดำเนินการตามสัญญาจ้างฯ

- คณะพยาบาลศาสตร์

>> ครุภัณฑ์ที่มีราคาต่อหน่วยต่ำกว่า 1 ล้านบาท (ครุภัณฑ์สาขาวิชาพยาบาลศาสตร์) งบประมาณจัดสรร จำนวน 9,070,600.00 บาท ยังไม่ได้เบิกจ่ายงบประมาณ ขณะนี้อยู่ระหว่างดำเนินการตามสัญญาจ้างฯ

>> ครุภัณฑ์ที่มีราคาต่อหน่วยต่ำกว่า 1 ล้านบาท (ครุภัณฑ์ประกอบกลุ่มอาคารพยาบาล ศาสตร์ รายการครุภัณฑ์อุปกรณ์การกระจายสัญญาณ WiFi) งบประมาณจัดสรร จำนวน 3,900,000.00 บาท ยังไม่ได้เบิกจ่ายงบประมาณ ขณะนี้อยู่ระหว่างดำเนินการตามสัญญาจ้างฯ

>> ครุภัณฑ์ที่มีราคาต่อหน่วยต่ำกว่า 1 ล้านบาท (ครุภัณฑ์ประกอบกลุ่มอาคารพยาบาลศาสตร์ รายการครุภัณฑ์เครื่องเสียงห้องประชุมและห้องเรียน) งบประมาณจัดสรร จำนวน 3,071,000.00 บาท ยังไม่ได้เบิกจ่ายงบประมาณ ขณะนี้อยู่ระหว่างดำเนินการตามสัญญาจ้างฯ

2. รายการสิ่งก่อสร้าง

- ฝ่ายบริหารวิทยาเขตสงขลา : สิ่งก่อสร้างปีเดียว (ปรับปรุงระบบไฟฟ้าและสื่อสาร เฟส 2) งบประมาณจัดสรร จำนวน 100,000,000.00 บาท ยังไม่ได้เบิกจ่ายงบประมาณ ขณะนี้อยู่ระหว่างดำเนินการตามสัญญาจ้างฯ

- ฝ่ายบริหารวิทยาเขตพัทลุง : สิ่งก่อสร้างปีเดียว (ก่อสร้างระบบสาธารณูปการวิทยาเขตพัทลุง : รองรับการใช้งานกลุ่มอาคารพยาบาลและอื่น ๆ) งบประมาณจัดสรร จำนวน 74,742,100.00 บาท ยังไม่ได้เบิกจ่ายงบประมาณ ขณะนี้อยู่ระหว่างดำเนินการตามสัญญาจ้างฯ

5.2 งบประมาณเงินรายได้

ผลการเบิกจ่ายในภาพรวม ร้อยละ 78.82 เมื่อเปรียบเทียบกับงบประมาณจัดสรร ผลการเบิกจ่ายงบประมาณในภาพรวม ไม่เป็นไปตามแผนที่กำหนดไว้ (แผนการเบิกจ่ายกำหนดไว้ร้อยละ 80)

มีรายการที่ไม่สามารถใช้จ่ายงบประมาณ ตามแผนที่กำหนดได้ ประกอบด้วย

1. รายการที่ดินสิ่งก่อสร้าง ผลการใช้จ่ายในภาพรวม ร้อยละ 13.94

- คณะนิติศาสตร์ : สิ่งก่อสร้างที่มีราคาต่อหน่วยต่ำกว่า 10 ล้านบาท (รายการปรับปรุงอาคารสำนักงานคณะนิติศาสตร์) งบประมาณจัดสรร จำนวน 12,000,000.00 บาท ยังไม่ได้เบิกจ่ายงบประมาณ ขณะนี้อยู่ระหว่างลงนามในสัญญาจ้างฯ

6. ปัญหา/อุปสรรค ข้อเสนอแนะและแนวทางปรับปรุงแก้ไขในปีถัดไป

ปัญหา/อุปสรรค

ผลการใช้จ่ายงบประมาณ ประจำปีงบประมาณ พ.ศ. 2566 ในภาพรวม ของมหาวิทยาลัย คิดเป็นร้อยละ 74.61 โดยงบลงทุนมีผลการเบิกจ่ายงบประมาณในภาพรวม คิดเป็นร้อยละ 22.02 เนื่องจากรายการลงทุนไม่สามารถดำเนินการใช้จ่ายงบประมาณได้ตามแผนที่กำหนดไว้ ซึ่งเกิดจากปัญหาต่าง ๆ ดังนี้

1. รายการสิ่งก่อสร้างปีเดียว แบบรูปรายการไม่มีความชัดเจน มีการปรับแก้แบบรูปรายการซึ่งต้องใช้ระยะเวลาในการปรับแก้ ให้สอดคล้องกับความต้องการใช้งาน จึงส่งผลการให้กระบวนการจัดซื้อจัดจ้างล่าช้ากว่าที่กำหนดไว้

2. รายการครุภัณฑ์ มีการปรับเปลี่ยนรายละเอียดคุณลักษณะ ให้เหมาะสมกับการเรียนการสอนที่มีความทันสมัยมากขึ้น จึงทำให้การกระบวนการจัดซื้อจัดจ้างล่าช้า แต่โดยภาพรวมแล้ว สามารถลงนามในสัญญาได้ตามระยะเวลาที่กำหนด แต่จะล่าช้าในส่วนของ การส่งมอบและติดตั้งครุภัณฑ์ จึงส่งผลให้การเบิกจ่ายงบประมาณล่าช้าไปด้วย

ข้อเสนอแนะและแนวทางปรับปรุงแก้ไขในปีถัดไป

ควรกำหนดรูปแบบรายการสิ่งก่อสร้างให้มีความชัดเจน ก่อนทุกครั้งที่จะเสนอของงบประมาณ

รายงานการวิเคราะห์ห้งบประมาณรายจ่าย
ประจำปีงบประมาณ พ.ศ. 2566



รายงานการวิเคราะห์ งบประมาณรายจ่าย ประจำปีงบประมาณ พ.ศ. 2566

ฝ่ายยุทธศาสตร์และพัฒนาคุณภาพองค์กร มหาวิทยาลัยทักษิณ ได้ดำเนินการวิเคราะห์ข้อมูลการเบิกจ่ายงบประมาณในภาพรวมของมหาวิทยาลัย ประจำปีงบประมาณ พ.ศ. 2566 โดยได้นำข้อมูลจากระบบบัญชี 3 มิติ สิ้นสุด ณ 30 กันยายน 2566 (ข้อมูลหลังจากมีการโอนเปลี่ยนแปลงงบประมาณ) การวิเคราะห์งบประมาณรายจ่าย มีการวิเคราะห์จำแนกตามแหล่งงบประมาณ วิเคราะห์จำแนกตามงบรายจ่าย ประเภทงบประมาณ และวิเคราะห์จำแนกตามผลผลิต

ปีงบประมาณ พ.ศ. 2566 มหาวิทยาลัยทักษิณ มีการจัดสรรงบประมาณรวมทั้งสิ้น จำนวน 1,805,120,500.00 บาท โดยจำแนกเป็น

- งบประมาณเงินแผ่นดิน จำนวน 14,894,900.00 บาท
- งบประมาณเงินอุดหนุนจากรัฐบาล จำนวน 1,168,613,600.00 บาท
- งบประมาณเงินรายได้ จำนวน 621,612,000.00 บาท ประกอบด้วยรายละเอียดต่าง ๆ ดังนี้
 - งบประมาณจัดสรร จำนวน 578,298,600.00 บาท
 - งบประมาณเงินสะสมที่หน่วยงานขอใช้ระหว่างปี จำนวน 43,313,400.00 บาท

>> ตารางแสดง งบประมาณจัดสรร จำแนกตามแหล่งงบประมาณ

รายการ	แหล่งงบประมาณ			งบประมาณรวม
	เงินแผ่นดิน	เงินอุดหนุนจากรัฐบาล	เงินรายได้	
งบประมาณจัดสรร	14,894,900.00	1,168,613,600.00	578,298,600.00	1,761,807,100.00
งบประมาณเงินสะสมที่หน่วยงานขอใช้ระหว่างปี	-	-	43,313,400.00	43,313,400.00
งบประมาณรวม	14,894,900.00	1,168,613,600.00	621,612,000.00	1,805,120,500.00
ร้อยละ	0.82	64.74	34.44	100.00

1. งบประมาณจัดสรร ประจำปีงบประมาณ พ.ศ. 2566

1.1 งบประมาณจัดสรรจำแนกตามแหล่งงบประมาณ

งบประมาณ พ.ศ. 2566 มหาวิทยาลัยทักษิณ จัดสรรงบประมาณ จำนวน 1,805,120,500.00 บาท จำแนกตามแหล่งงบประมาณ ดังนี้ งบประมาณเงินแผ่นดิน จำนวน 14,894,900.00 บาท (ร้อยละ 0.82) งบประมาณเงินอุดหนุนจากรัฐบาล จำนวน 1,168,613,600.00 บาท (ร้อยละ 64.74) งบประมาณเงินรายได้ จำนวน 621,612,000.00 บาท (ร้อยละ 34.44)

>> ตารางแสดง งบประมาณจัดสรร จำแนกตามแหล่งงบประมาณ

แหล่งงบประมาณ	งบประมาณ	ร้อยละ
งบประมาณเงินแผ่นดิน	14,894,900.00	0.82
งบประมาณเงินอุดหนุนจากรัฐบาล	1,168,613,600.00	64.74
งบประมาณเงินรายได้	621,612,000.00	34.44
งบประมาณรวม	1,805,120,500.00	100.00

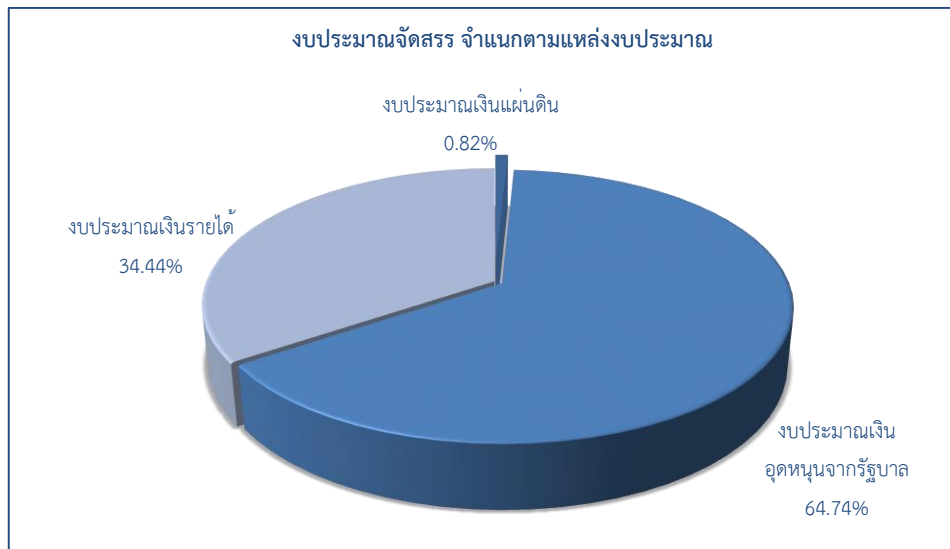

1.2 งบประมาณจัดสรร จำแนกตามงบรายจ่าย

งบประมาณ พ.ศ. 2566 มหาวิทยาลัยทักษิณ จัดสรรงบประมาณ จำนวน 1,805,120,500.00 บาท จำแนกตามงบรายจ่าย ดังนี้ งบบุคลากร จำนวน 84,948,654.00 บาท (ร้อยละ 4.71) งบดำเนินการ จำนวน 276,026,268.32 บาท (ร้อยละ 15.29) งบลงทุน จำนวน 383,399,808.73 บาท (ร้อยละ 21.24) งบเงินอุดหนุน จำนวน 973,953,056.24 บาท (ร้อยละ 53.95) และงบรายจ่ายอื่น จำนวน 86,792,712.71 บาท (ร้อยละ 4.81)

>> ตารางแสดง งบประมาณจัดสรร จำแนกตามงบรายจ่าย

แหล่งงบประมาณ					
งบรายจ่าย	เงินแผ่นดิน	เงินอุดหนุนจากรัฐบาล	เงินรายได้	งบประมาณรวม	ร้อยละ
งบบุคลากร	14,894,900.00	17,815,420.00	52,238,334.00	84,948,654.00	4.71
งบดำเนินการ	-	35,157,323.74	240,868,944.58	276,026,268.32	15.29
งบลงทุน	-	320,936,036.26	62,463,772.47	383,399,808.73	21.24
งบเงินอุดหนุน	-	794,687,020.00	179,266,036.24	973,953,056.24	53.96
งบรายจ่ายอื่น	-	17,800.00	86,774,912.71	86,792,712.71	4.80
งบประมาณรวม	14,894,900.00	1,168,613,600.00	621,612,000.00	1,805,120,500.00	100.00

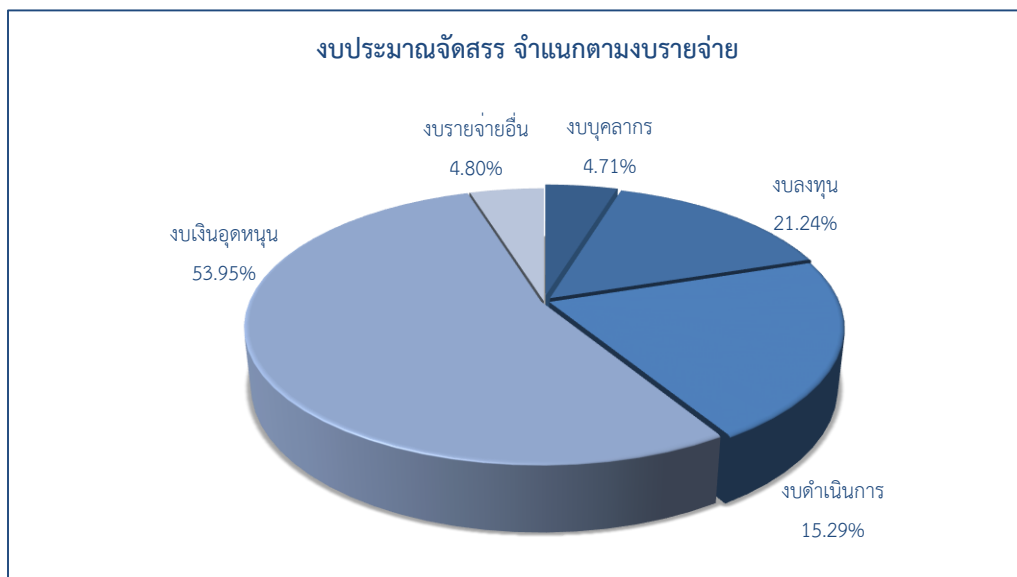

1.3 งบประมาณจัดสรร จำแนกตามประเภทงบประมาณ

งบประมาณ พ.ศ. 2566 มหาวิทยาลัยทักษิณ จัดสรรงบประมาณ จำนวน 1,805,120,500.00 บาท จำแนกตามประเภทงบประมาณ ดังนี้ งบบุคลากร จำนวน 860,705,254.00 บาท (ร้อยละ 47.68) งบดำเนินการ จำนวน 276,026,268.32 บาท (ร้อยละ 15.29) งบลงทุน จำนวน 383,399,808.73 บาท (ร้อยละ 21.24) งบเงินอุดหนุนและรายจ่ายอื่น ๆ จำนวน 284,989,168.95 บาท (ร้อยละ 15.79)

>> ตารางแสดง งบประมาณจัดสรร จำแนกตามประเภทงบประมาณ

แหล่งงบประมาณ					
ประเภทงบประมาณ	เงินแผ่นดิน	เงินอุดหนุนจากรัฐบาล	เงินรายได้	งบประมาณรวม	ร้อยละ
งบบุคลากร	14,894,900.00	793,572,020.00	52,238,334.00	860,705,254.00	47.68
งบดำเนินการ	-	35,157,323.74	240,868,944.58	276,026,268.32	15.29
งบลงทุน	-	320,936,036.26	62,463,772.47	383,399,808.73	21.24
งบเงินอุดหนุนและรายจ่ายอื่น ๆ	-	18,948,220.00	266,040,948.95	284,989,168.95	15.79
งบประมาณรวม	14,894,900.00	1,168,613,600.00	621,612,000.00	1,805,120,500.00	100.00

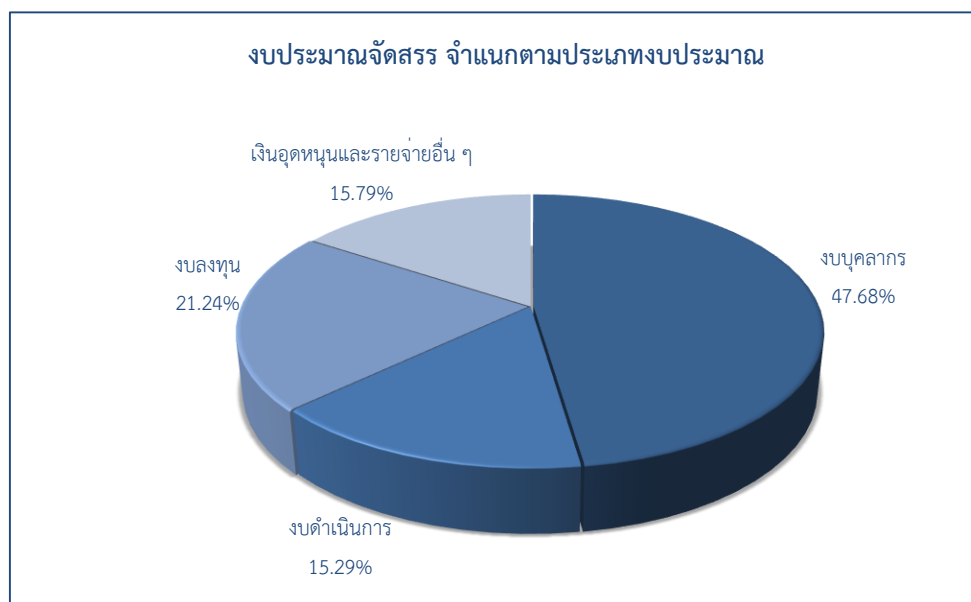

1.4 งบประมาณจัดสรร จำแนกตามผลผลิต

งบประมาณ พ.ศ. 2566 มหาวิทยาลัยทักษิณ จัดสรรงบประมาณ จำนวน 1,805,1220,5200.00 บาท จำแนกตามผลผลิต ดังนี้ ค่าใช้จ่ายบุคลากรภาครัฐ จำนวน 14,894,900.00 บาท (ร้อยละ 0.83) ผู้สำเร็จการศึกษาด้านวิทยาศาสตร์และเทคโนโลยี จำนวน 1,235,458,546.66 บาท (ร้อยละ 68.44) ผู้สำเร็จการศึกษาด้านวิทยาศาสตร์สุขภาพ จำนวน 42,245,990.00 บาท (ร้อยละ 2.34) ผู้สำเร็จการศึกษาด้านสังคมศาสตร์ จำนวน 449,154,138.34 บาท (ร้อยละ 24.88) ผลงานวิจัยเพื่อถ่ายทอดเทคโนโลยี จำนวน 9,346,800.00 บาท (ร้อยละ 0.52) ผลงานทำนุบำรุงศิลปวัฒนธรรม จำนวน 2,871,500.00 บาท (ร้อยละ 0.16) ผลงานการให้บริการวิชาการ จำนวน 51,148,625.00 บาท (ร้อยละ 2.83)

>> ตารางแสดง งบประมาณจัดสรร จำแนกตามผลผลิต

แหล่งงบประมาณ					
งบรายจ่าย	เงินแผ่นดิน	เงินอุดหนุนจากรัฐบาล	เงินรายได้	งบประมาณรวม	ร้อยละ
ค่าใช้จ่ายบุคลากรภาครัฐ	14,894,900.00	-	-	14,894,900.00	0.83
ผู้สำเร็จการศึกษาด้านวิทยาศาสตร์และเทคโนโลยี	-	987,869,597.66	247,588,949.00	1,235,458,546.66	68.44
ผู้สำเร็จการศึกษาด้านวิทยาศาสตร์สุขภาพ	-	24,769,500.00	17,476,490.00	42,245,990.00	2.34
ผู้สำเร็จการศึกษาด้านสังคมศาสตร์	-	153,559,702.34	295,594,436.00	449,154,138.34	24.88
ผลงานวิจัยเพื่อถ่ายทอดเทคโนโลยี	-	598,000.00	8,748,800.00	9,346,800.00	0.52
ผลงานทำนุบำรุงศิลปวัฒนธรรม	-	1,066,300.00	1,805,200.00	2,871,500.00	0.16
ผลงานการให้บริการวิชาการ	-	750,500.00	50,398,125.00	51,148,625.00	2.83
งบประมาณรวม	14,894,900.00	1,168,613,600.00	621,612,000.00	1,805,120,500.00	100.00

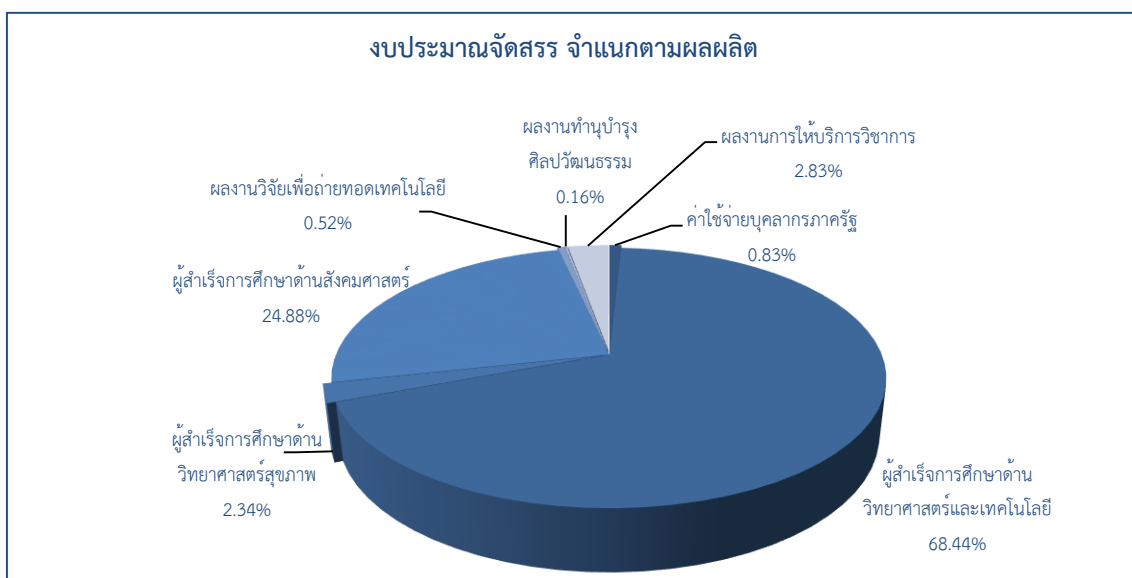

2. สรุปเปรียบเทียบ งบประมาณจัดสรร ประจำปีงบประมาณ พ.ศ. 2564 – 2566

2.1 เปรียบเทียบงบประมาณจัดสรร มหาวิทยาลัยทักษิณ ประจำปีงบประมาณ พ.ศ. 2565 – 2566

งบประมาณ พ.ศ. 2566 มหาวิทยาลัยทักษิณจัดสรรงบประมาณ เพิ่มขึ้นจากปีงบประมาณ พ.ศ. 2565 จำนวน 87,696,900.00 บาท (ร้อยละ 5.11) โดยงบประมาณเงินรายได้ เพิ่มขึ้น จำนวน 87,771,100.00 บาท (ร้อยละ 16.44) งบประมาณเงินอุดหนุนจากรัฐบาล เพิ่มขึ้น จำนวน 643,900.00 บาท (ร้อยละ 0.06) และงบประมาณเงินแผ่นดิน ลดลง จำนวน 718,100.00 บาท (ร้อยละ 4.60)

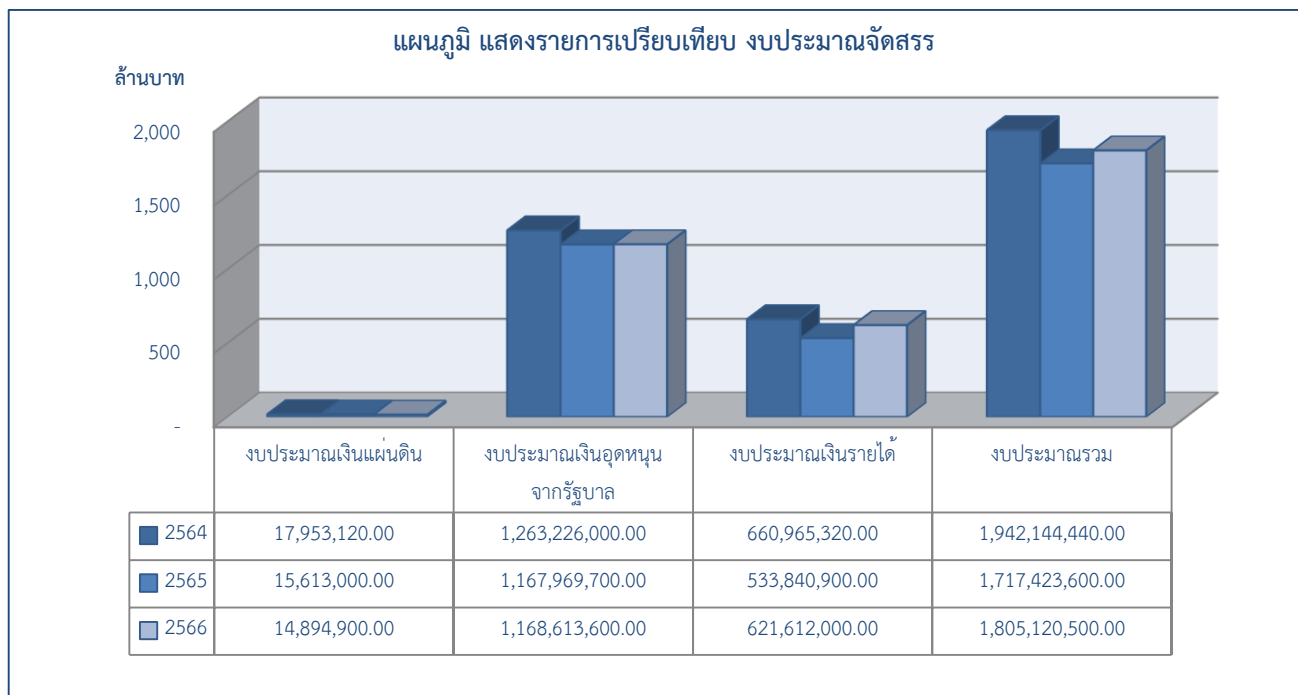

2.2 เปรียบเทียบงบประมาณจัดสรร “งบประมาณเงินแผ่นดิน” ประจำปีงบประมาณ

พ.ศ. 2564 – 2566

งบประมาณ พ.ศ. 2566 มหาวิทยาลัยทักษิณจัดสรรงบประมาณเงินแผ่นดินลดลงจากปีงบประมาณ พ.ศ. 2565 จำนวน 718,100.00 บาท (ร้อยละ 4.60)

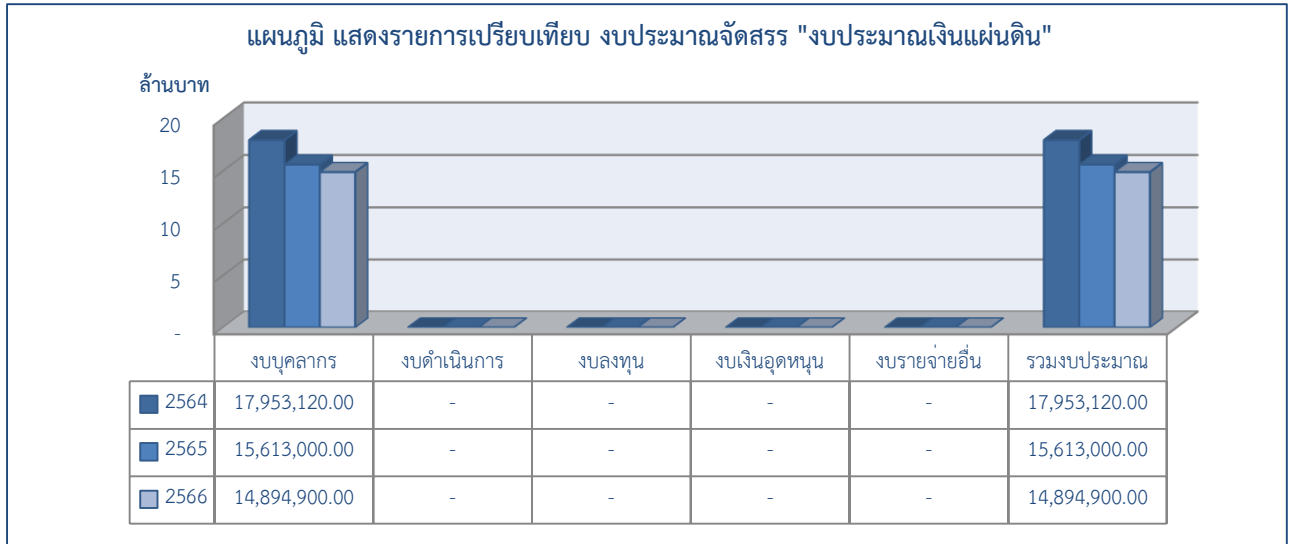

หมายเหตุ : งบประมาณเพื่อรองรับการจ่ายเงินเดือนของข้าราชการและลูกจ้างของส่วนราชการ

2.3 เปรียบเทียบงบประมาณจัดสรร “งบประมาณเงินอุดหนุนจากรัฐบาล” ประจำปี

งบประมาณ พ.ศ. 2564 – 2566

งบประมาณ พ.ศ. 2566 มหาวิทยาลัยทักษิณจัดสรรงบประมาณเงินอุดหนุนจากรัฐบาล เพิ่มขึ้น จากปีงบประมาณ พ.ศ. 2565 จำนวน 643,900.00 บาท (ร้อยละ 0.06) โดยงบรายจ่ายอื่น เพิ่มขึ้น 17,800.00 บาท (ร้อยละ 100) งบดำเนินการ เพิ่มขึ้น จำนวน 11,959,024.94 บาท (ร้อยละ 51.55) งบเงินอุดหนุน เพิ่มขึ้น จำนวน 24,924,025.00 บาท (ร้อยละ 3.24) งบบุคลากร ลดลง จำนวน 174,666.00 บาท (ร้อยละ 0.97) งบลงทุน ลดลง จำนวน 36,082,283.94 บาท (ร้อยละ 10.11)

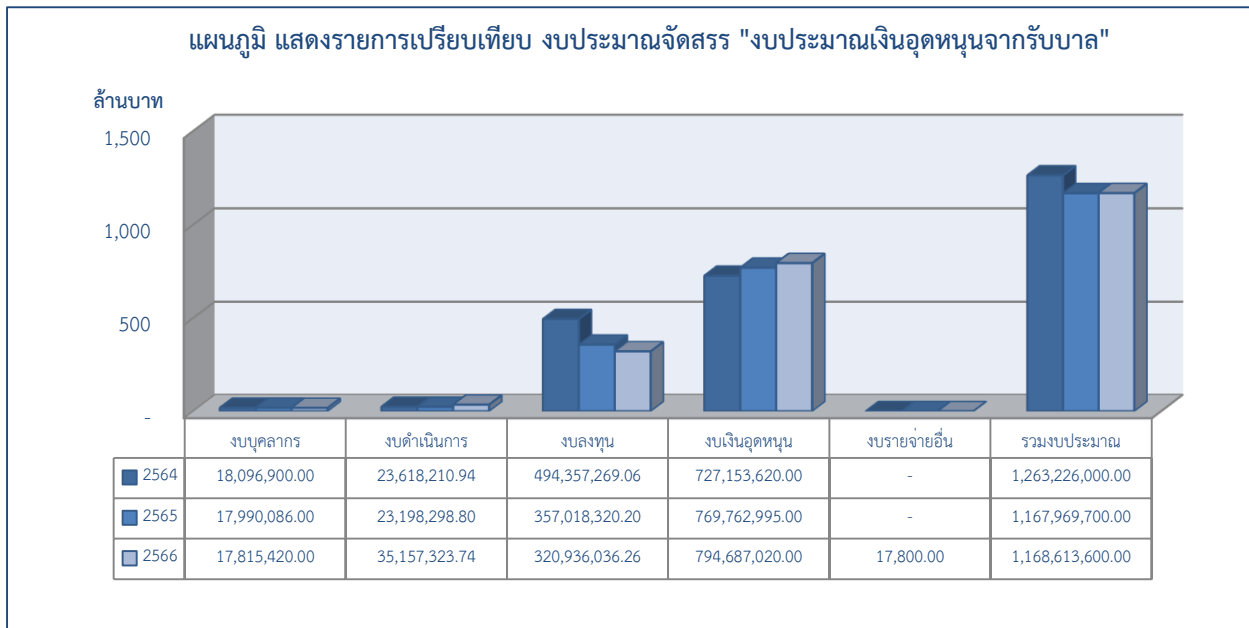

2.4 เปรียบเทียบงบประมาณจัดสรร “งบประมาณเงินรายได้” ประจำปีงบประมาณ พ.ศ.

2564 – 2566

งบประมาณ พ.ศ. 2566 มหาวิทยาลัยทักษิณจัดสรรงบประมาณเงินรายได้ เพิ่มขึ้นจากปีงบประมาณ พ.ศ. 2565 จำนวน 87,771,100.00 บาท (ร้อยละ 16.44) โดยงบเงินอุดหนุน เพิ่มขึ้น จำนวน 88,130,226.42 บาท (ร้อยละ 96.70) งบลงทุน เพิ่มขึ้น จำนวน 12,744,051.38 บาท (ร้อยละ 25.63) งบบุคลากร เพิ่มขึ้น จำนวน 5,875,632.00 บาท (ร้อยละ 12.67) งบดำเนินการ เพิ่มขึ้น จำนวน 8,270,954.57 บาท (ร้อยละ 3.56) และงบรายจ่ายอื่น ลดลง จำนวน 27,249,764.37 บาท (ร้อยละ 23.90)

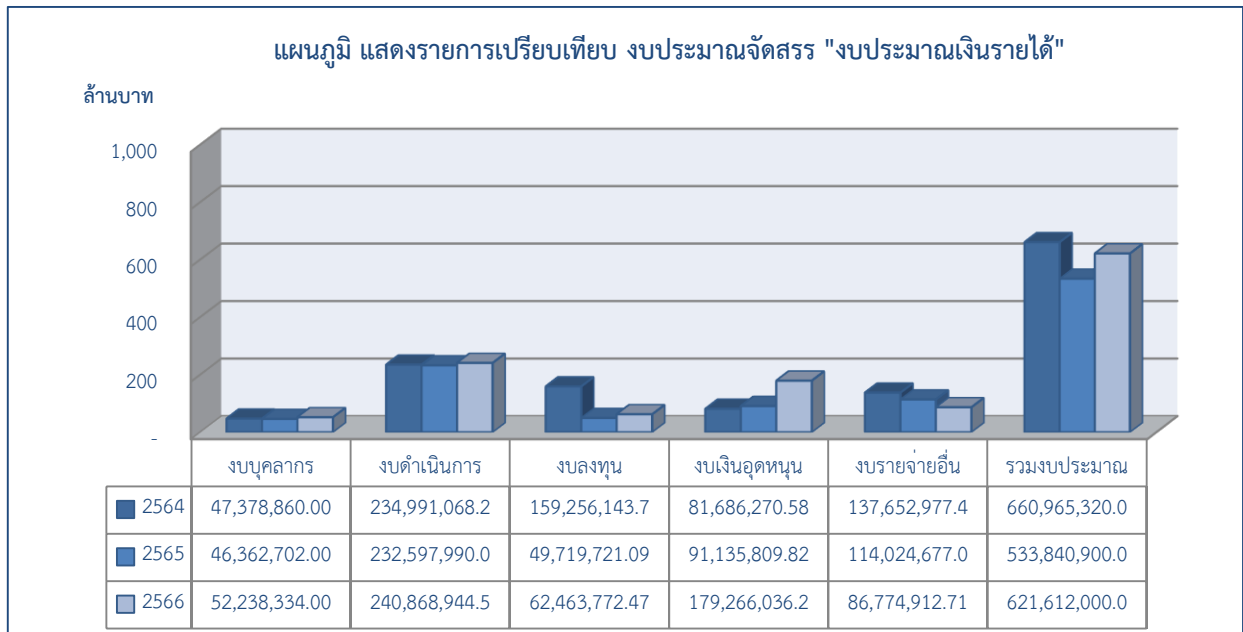

3 สรุปเปรียบเทียบ งบประมาณจัดสรร - ผลการเบิกจ่ายงบประมาณ ประจำปีงบประมาณ พ.ศ. 2565

3.1 สรุปเปรียบเทียบ งบประมาณจัดสรร – ผลการเบิกจ่ายงบประมาณ จำแนกตามแหล่งงบประมาณ

งบประมาณ พ.ศ. 2566 มหาวิทยาลัยทักษิณ จัดสรรงบประมาณ จำนวน 1,805,122,520.00 บาท ผลการเบิกจ่ายงบประมาณ จำนวน 1,346,754,824.33 บาท คิดเป็นร้อยละ 74.61 โดยงบประมาณที่เบิกจ่ายสูงสุด คือ งบประมาณเงินแผ่นดิน จัดสรร จำนวน 14,894,900.00 บาท ผลการเบิกจ่ายงบประมาณ จำนวน 14,203,110.00 บาท (ร้อยละ 95.36) รองลงมา งบประมาณเงินอุดหนุนจากรัฐบาล จัดสรร จำนวน 1,168,613,600.00 บาท ผลการเบิกจ่ายงบประมาณ จำนวน 892,320,034.84 บาท (ร้อยละ 76.36) และงบประมาณเงินรายได้ จัดสรร จำนวน 621,612,000.00 บาท ผลการเบิกจ่ายงบประมาณ จำนวน 440,231,689.49 บาท (ร้อยละ 78.82)

>> เปรียบเทียบ งบประมาณจัดสรร – ผลการเบิกจ่ายงบประมาณ จำแนกตามแหล่งงบประมาณ

แหล่งงบประมาณ	งบประมาณจัดสรร	ผลการเบิกจ่าย งบประมาณ	ร้อยละ
งบประมาณเงินแผ่นดิน	14,894,900.00	14,203,110.00	95.36
งบประมาณเงินอุดหนุนจากรัฐบาล	1,168,613,600.00	892,320,034.84	76.36
งบประมาณเงินรายได้	621,612,000.00	440,231,689.49	78.82
งบประมาณภาพรวม	1,805,120,500.00	1,346,754,834.33	74.61

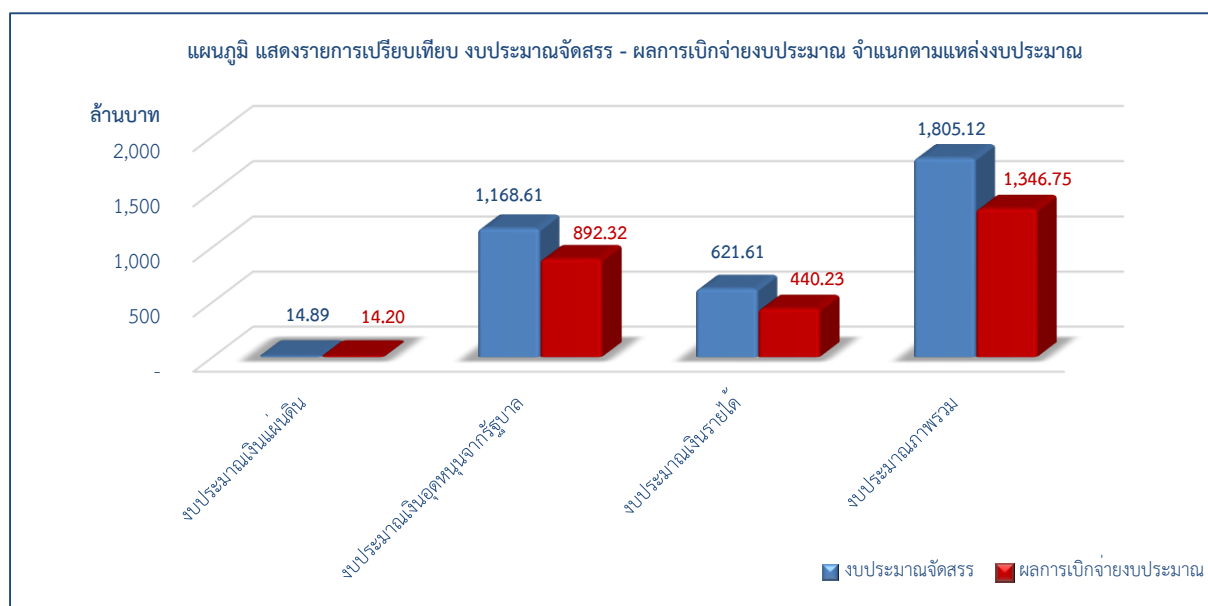

3.2 สรุปเปรียบเทียบ งบประมาณจัดสรร - ผลการเบิกจ่ายงบประมาณ จำแนกตามงบรายจ่าย

งบประมาณ พ.ศ. 2566 มหาวิทยาลัยทักษิณ จัดสรรงบประมาณ จำนวน 1,805,120,500.00 บาท ผลการเบิกจ่ายงบประมาณ จำนวน 1,346,754,834.33 บาท (ร้อยละ 74.61) โดยประเภทงบรายจ่ายที่เบิกจ่ายสูงสุดตามลำดับ ดังนี้

- งบบุคลากร งบประมาณจัดสรร จำนวน 84,948,654.00 บาท ผลการเบิกจ่ายงบประมาณ จำนวน 78,854,085.00 บาท (ร้อยละ 92.82)
- งบเงินอุดหนุน งบประมาณจัดสรร จำนวน 973,953,056.24 บาท ผลการเบิกจ่ายงบประมาณ จำนวน 897,345,470.85 บาท (ร้อยละ 92.13)
- งบดำเนินการ งบประมาณจัดสรร จำนวน 276,026,268.32 บาท ผลการเบิกจ่ายงบประมาณ จำนวน 230,324,291.40 บาท (ร้อยละ 83.44)
- งบรายจ่ายอื่น งบประมาณจัดสรร จำนวน 86,792,712.71 บาท ผลการเบิกจ่ายงบประมาณ จำนวน 55,801,679.92 บาท (ร้อยละ 64.29)
- งบลงทุน งบประมาณจัดสรร จำนวน 383,399,808.73 บาท ผลการเบิกจ่ายงบประมาณ จำนวน 84,429,307.16 บาท (ร้อยละ 22.02)

>> เปรียบเทียบ งบประมาณจัดสรร - ผลการเบิกจ่ายงบประมาณ จำแนกตามงบรายจ่าย

งบรายจ่าย	งบประมาณจัดสรร	ผลการเบิกจ่าย งบประมาณ	ร้อยละ
งบบุคลากร	84,948,654.00	78,854,085.00	92.82
งบดำเนินการ	276,026,268.32	230,324,291.40	83.44
งบลงทุน	383,399,808.73	84,429,307.16	22.02
งบเงินอุดหนุน	973,953,056.24	897,345,470.85	92.13
งบรายจ่ายอื่น	86,792,712.71	55,801,679.92	64.29
งบประมาณภาพรวม	1,805,120,500.00	1,346,754,834.33	74.61

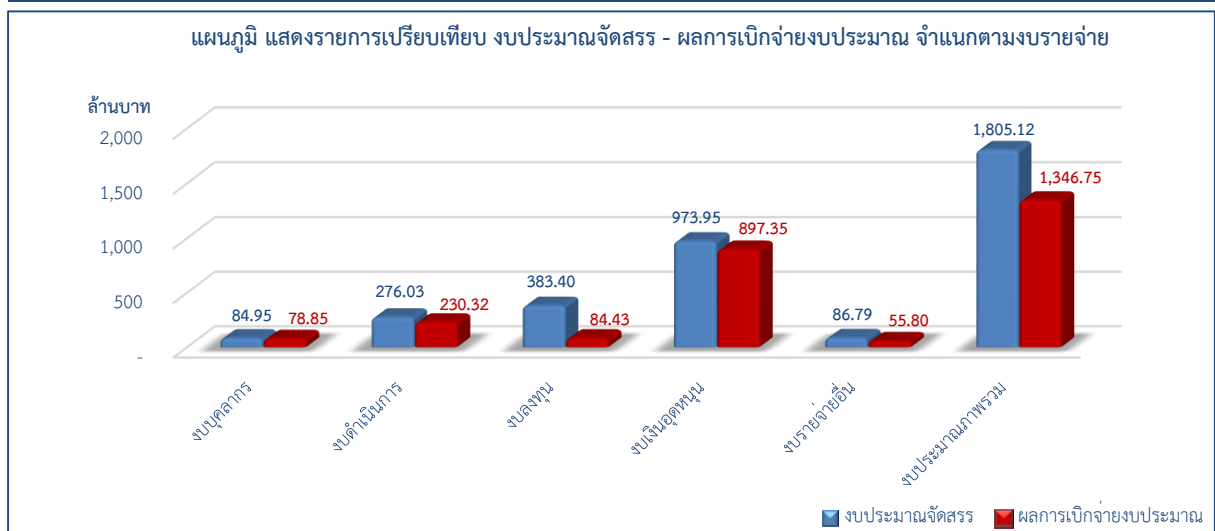

3.3 สรุปเปรียบเทียบ งบประมาณจัดสรร - ผลการเบิกจ่ายงบประมาณ จำแนกประเภทงบรายจ่าย

งบประมาณ พ.ศ. 2566 มหาวิทยาลัยทักษิณ จัดสรรงบประมาณ จำนวน 1,805,122,520.00 บาท ผลการเบิกจ่ายงบประมาณ จำนวน 1,346,754,834.33 บาท (ร้อยละ 74.61) โดยประเภทงบรายจ่ายที่เบิกจ่ายสูงสุดตามลำดับ ดังนี้

- งบบุคลากร งบประมาณจัดสรร จำนวน 860,705,254.00 บาท ผลการเบิกจ่ายงบประมาณ จำนวน 854,610,685.00 บาท (ร้อยละ 99.29)
- งบดำเนินการ งบประมาณจัดสรร จำนวน 276,026,268.32 บาท ผลการเบิกจ่ายงบประมาณ จำนวน 230,324,291.40 บาท (ร้อยละ 83.44)
- งบเงินอุดหนุนและรายจ่ายอื่น งบประมาณจัดสรร จำนวน 284,989,168.95 บาท ผลการเบิกจ่ายงบประมาณ จำนวน 177,390,550.77 บาท (ร้อยละ 62.24)
- งบลงทุน งบประมาณจัดสรร จำนวน 383,399,808.73 บาท ผลการเบิกจ่ายงบประมาณ จำนวน 84,429,307.16 บาท (ร้อยละ 22.02)

>> เปรียบเทียบ งบประมาณจัดสรร - ผลการเบิกจ่ายงบประมาณ จำแนกตามประเภทงบรายจ่าย

งบรายจ่าย	งบประมาณจัดสรร	ผลการเบิกจ่าย งบประมาณ	ร้อยละ
งบบุคลากร	860,705,254.00	854,610,685.00	99.29
งบดำเนินการ	276,026,268.32	230,324,291.40	83.44
งบลงทุน	383,399,808.73	84,429,307.16	22.02
งบเงินอุดหนุนและรายจ่ายอื่น	284,989,168.95	177,390,550.77	62.24
งบประมาณภาพรวม	1,805,120,500.00	1,346,754,834.33	74.61

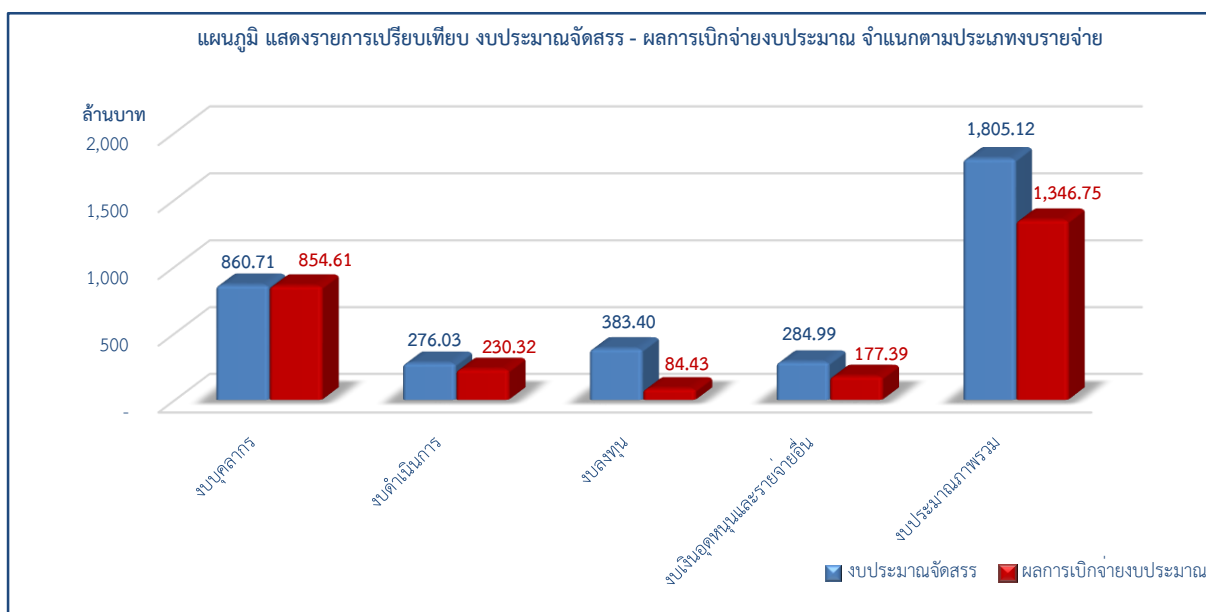

3.4 สรุปเปรียบเทียบ งบประมาณจัดสรร - ผลการเบิกจ่ายงบประมาณ จำแนกตามผลผลิต

- งบประมาณ พ.ศ. 2565 มหาวิทยาลัยทักษิณ จัดสรรงบประมาณ จำนวน 1,805,122,520.00 บาท ผลการเบิกจ่ายงบประมาณ จำนวน 1,346,754,834.33 บาท (ร้อยละ 74.61) โดยผลผลิตที่เบิกจ่ายสูงสุด ดังนี้
- ค่าใช้จ่ายบุคลากรภาครัฐ งบประมาณจัดสรร จำนวน 14,894,900.00 บาท ผลการเบิกจ่าย งบประมาณ จำนวน 14,203,110.00 บาท (ร้อยละ 95.36)
 - ผลงานทำนุบำรุงศิลปวัฒนธรรม งบประมาณจัดสรร จำนวน 2,871,500.00 บาท ผลการเบิกจ่าย งบประมาณ จำนวน 2,528,978.72 บาท (ร้อยละ 88.07)
 - ผลงานวิจัยเพื่อถ่ายทอดเทคโนโลยี งบประมาณจัดสรร จำนวน 9,346,800.00 บาท ผลการเบิกจ่าย งบประมาณ จำนวน 8,195,002.91 บาท (ร้อยละ 87.68)
 - ผู้สำเร็จการศึกษาด้านวิทยาศาสตร์และเทคโนโลยี งบประมาณจัดสรร จำนวน 1,235,458,546.66 บาท ผลการเบิกจ่าย งบประมาณ จำนวน 1,045,505,973.93 บาท (ร้อยละ 84.62)
 - ผลงานการให้บริการวิชาการ งบประมาณจัดสรร จำนวน 51,148,625.00 บาท ผลการเบิกจ่าย งบประมาณ จำนวน 27,756,333.68 บาท (ร้อยละ 54.27)
 - ผู้สำเร็จการศึกษาด้านสังคมศาสตร์ งบประมาณจัดสรร จำนวน 449,154,138.34 บาท ผลการเบิกจ่าย งบประมาณ จำนวน 234,422,687.23 บาท (ร้อยละ 52.19)
 - ผู้สำเร็จการศึกษาด้านวิทยาศาสตร์สุขภาพ งบประมาณจัดสรร จำนวน 42,245,990.00 บาท ผลการเบิกจ่าย งบประมาณ จำนวน 14,142,747.86 บาท (ร้อยละ 33.48)

>> เปรียบเทียบ งบประมาณจัดสรร - ผลการเบิกจ่ายงบประมาณ จำแนกตามผลผลิต

ผลผลิต	งบประมาณจัดสรร	ผลการเบิกจ่าย งบประมาณ	ร้อยละ
ค่าใช้จ่ายบุคลากรภาครัฐ	14,894,900.00	14,203,110.00	95.36
ผู้สำเร็จการศึกษาด้านวิทยาศาสตร์และเทคโนโลยี	1,235,458,546.66	1,045,505,973.93	84.62
ผู้สำเร็จการศึกษาด้านวิทยาศาสตร์สุขภาพ	42,245,990.00	14,142,747.86	33.48
ผู้สำเร็จการศึกษาด้านสังคมศาสตร์	449,154,138.34	234,422,687.23	52.19
ผลงานวิจัยเพื่อถ่ายทอดเทคโนโลยี	9,346,800.00	8,195,002.91	87.68
ผลงานทำนุบำรุงศิลปวัฒนธรรม	2,871,500.00	2,528,978.72	88.07
ผลงานการให้บริการวิชาการ	51,148,625.00	27,756,333.68	54.27
งบประมาณภาพรวม	1,805,120,500.00	1,346,754,834.33	74.61

แผนภูมิ แสดงรายการเปรียบเทียบ งบประมาณจัดสรร - ผลการเบิกจ่ายงบประมาณ จำแนกตามผลผลิต

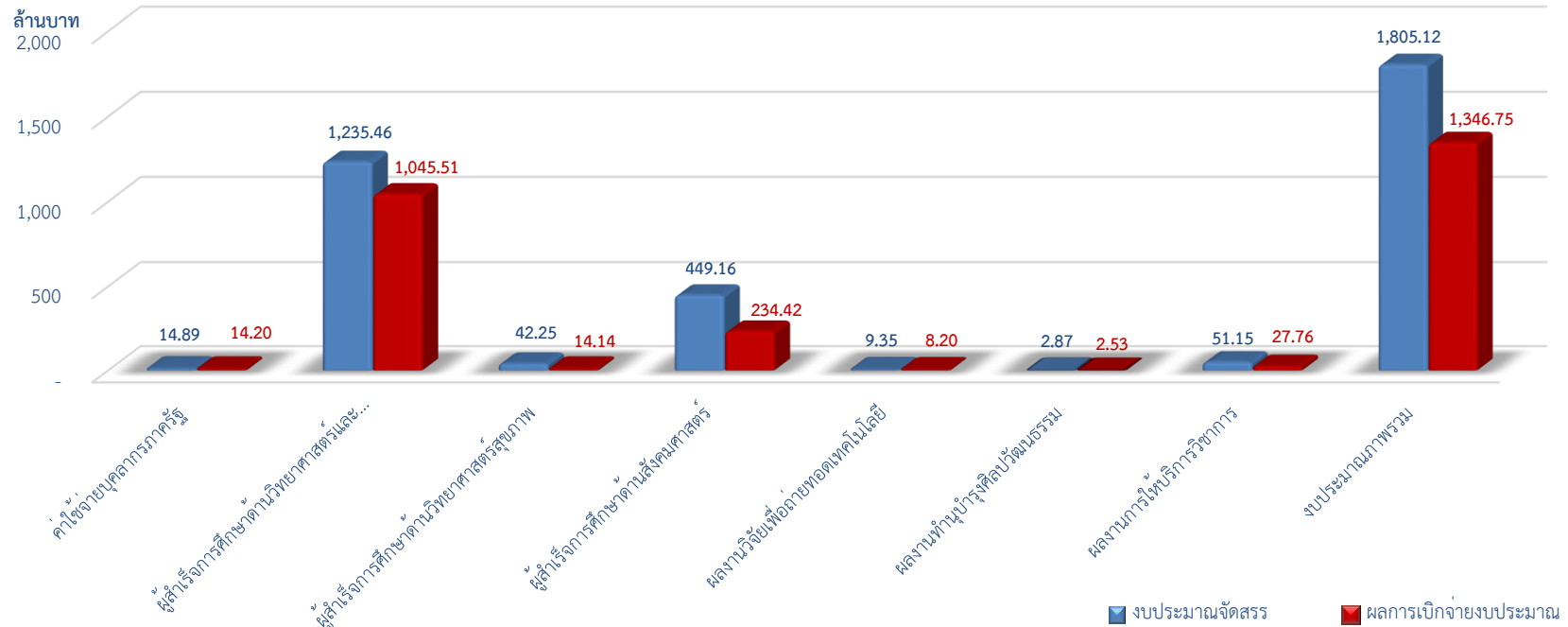

4. สรุปรายละเอียด งบประมาณจัดสรร – ผลการเบิกจ่ายงบประมาณ ในภาพรวมมหาวิทยาลัยทักษิณ ประจำปีงบประมาณ พ.ศ. 2566

4.1 ตารางแสดง รายละเอียดงบประมาณจัดสรร – ผลการเบิกจ่ายงบประมาณ จำแนกตามแหล่งงบประมาณและงบรายจ่าย (แบบที่ 1)

งบรายจ่าย	เงินแผ่นดิน + เงินอุดหนุนจากรัฐบาล			งบประมาณเงินรายได้			รวมงบประมาณมหาวิทยาลัยทักษิณ		
	จัดสรร	เบิกจ่าย	ร้อยละ	จัดสรร	เบิกจ่าย	ร้อยละ	จัดสรร	เบิกจ่าย	ร้อยละ
งบบุคลากร	32,710,320.00	30,918,153.00	94.52	52,238,334.00	47,935,932.00	91.76	84,948,654.00	78,854,085.00	92.83
- เงินเดือนและค่าจ้างประจำ	14,894,900.00	14,203,110.00	95.36	19,950,480.00	16,899,148.00	86.26	34,485,380.00	31,102,258.00	90.19
- ค่าจ้างชั่วคราว	17,815,420.00	16,715,043.00	93.82	32,647,854.00	31,036,784.00	95.07	50,463,274.00	47,751,827.00	94.62
งบดำเนินการ	35,157,323.74	27,357,579.29	77.81	240,868,944.58	202,966,712.11	84.26	276,026,268.32	230,324,291.40	83.44
- ค่าตอบแทน วัสดุและวัสดุ	16,603,623.74	10,171,446.57	61.26	186,139,200.35	149,690,932.95	80.42	202,742,824.09	159,862,379.52	78.85
- ค่าสาธารณูปโภค	18,553,700.00	17,186,132.72	92.63	54,729,744.23	53,275,779.16	97.34	73,283,444.23	70,461,911.88	96.15
งบลงทุน	320,936,036.26	59,326,116.41	18.49	62,463,772.47	25,103,190.75	40.19	383,399,808.73	84,429,307.16	22.02
- ครุภัณฑ์	111,967,902.90	58,091,032.41	51.88	28,918,175.82	20,427,230.95	70.64	140,886,078.72	78,518,263.36	55.73
- ที่ดินและสิ่งก่อสร้าง	208,968,133.36	1,235,084.00	0.59	33,545,596.65	4,675,959.80	13.94	242,513,730.01	5,911,043.80	2.44
งบเงินอุดหนุน	794,687,020.00	788,906,657.14	99.27	179,266,036.24	108,438,813.71	60.49	973,953,056.24	897,345,470.85	92.13
- อุดหนุนค่าใช้จ่ายบุคลากร	775,756,600.00	775,756,600.00	100.00	-	-	-	775,756,600.00	775,756,600.00	100.00
- อุดหนุนอื่น ๆ	18,930,420.00	13,150,057.14	69.47	179,266,036.24	108,438,813.71	60.49	198,196,456.24	121,588,870.85	61.35
งบรายจ่ายอื่น	17,800.00	14,639.00	82.24	86,774,912.71	55,787,040.92	64.29	86,792,712.71	55,801,679.92	64.29
รวมเงินงบประมาณ	1,183,508,500.00	906,523,144.84	76.60	621,612,000.00	440,231,689.49	70.82	1,805,120,500.00	1,346,754,834.33	74.61

4.2 ตารางแสดง รายละเอียดงบประมาณจัดสรร – ผลการเบิกจ่ายงบประมาณ จำแนกตามแหล่งงบประมาณและงบรายจ่าย (แบบที่ 2)

งบรายจ่าย	เงินแผ่นดิน + เงินอุดหนุนจากรัฐบาล			งบประมาณเงินรายได้			รวมงบประมาณมหาวิทยาลัยทักษิณ		
	จัดสรร	เบิกจ่าย	ร้อยละ	จัดสรร	เบิกจ่าย	ร้อยละ	จัดสรร	เบิกจ่าย	ร้อยละ
งบบุคลากร	808,466,920.00	806,674,753.00	99.78	52,238,334.00	47,935,932.00	91.76	860,705,254.00	854,610,685.00	99.29
1. เงินเดือนและค่าจ้างประจำ	14,894,900.00	14,203,110.00	95.36	19,590,480.00	16,899,148.00	86.26	34,485,380.00	31,102,258.00	90.19
2. ค่าจ้างชั่วคราว	17,815,420.00	16,715,043.00	93.82	32,647,854.00	31,036,784.00	95.07	50,463,274.00	47,751,827.00	94.63
3. อุดหนุนค่าใช้จ่ายบุคลากร	775,756,600.00	775,756,600.00	100.00	-	-	-	775,756,600.00	775,756,600.00	100.00
งบดำเนินการ	35,157,323.74	27,357,579.29	77.81	240,868,944.58	202,966,712.11	84.26	276,026,268.32	230,324,291.40	83.44
1. ค่าตอบแทน วัสดุและวัสดุ	16,603,623.74	10,171,446.57	61.26	186,139,200.35	149,690,932.95	80.42	202,742,824.09	159,862,379.52	78.85
2. ค่าสาธารณูปโภค	18,553,700.00	17,186,132.72	92.63	54,729,744.23	53,275,779.16	97.34	73,283,444.23	70,461,911.88	96.15
งบลงทุน	320,936,036.26	59,326,116.41	18.49	62,463,772.47	25,103,190.75	40.19	383,399,808.73	84,429,307.16	22.02
1. ครุภัณฑ์	111,967,902.90	58,091,032.41	51.88	28,918,175.82	20,427,230.95	70.64	140,886,078.72	78,518,263.36	55.73
2. ที่ดินและสิ่งก่อสร้าง	208,968,133.36	1,235,084.00	0.59	33,545,596.65	4,675,959.80	13.94	242,513,730.01	5,911,043.80	2.44
- สิ่งก่อสร้างปีเดียว	193,954,133.36	1,235,084.00	0.64	33,545,596.65	4,675,959.80	13.94	227,499,730.01	5,911,043.80	2.60
- สิ่งก่อสร้างผูกพันเดิม	15,014,000.00	-	-	-	-	-	15,014,000.00	-	-
- สิ่งก่อสร้างผูกพันใหม่	-	-	-	-	-	-	-	-	-
งบเงินอุดหนุน	18,930,420.00	13,150,057.14	69.47	179,266,036.24	108,438,813.71	60.49	198,196,456.24	121,588,870.85	61.35
งบรายจ่ายอื่น	17,800.00	14,639.00	82.24	86,774,912.71	55,787,040.92	64.29	86,792,712.71	55,801,679.92	64.29
รวมเงินงบประมาณ	1,183,508,500.00	906,523,144.84	76.60	621,612,000.00	440,231,689.49	70.82	1,805,120,500.00	1,346,754,834.33	74.61

4.3 ตารางแสดง รายละเอียดงบประมาณจัดสรร - ผลการเบิกจ่ายงบประมาณ จำแนกตามตามแหล่งงบประมาณ

คณะ/หน่วยงาน	งบประมาณเงินแผ่นดิน			งบประมาณเงินอุดหนุนจากรัฐบาล			งบประมาณเงินรายได้			งบประมาณภาพรวมมหาวิทยาลัย		
	จัดสรร	เบิกจ่าย	ร้อยละ	จัดสรร	เบิกจ่าย	ร้อยละ	จัดสรร	เบิกจ่าย	ร้อยละ	จัดสรร	เบิกจ่าย	ร้อยละ
ภาพรวมงบประมาณมหาวิทยาลัยทักษิณ	14,894,900.00	14,203,110.00	95.36	1,168,613,600.00	892,320,034.84	76.36	621,612,000.00	440,231,689.49	70.82	1,805,120,500.00	1,346,754,834.33	74.61
สำนักงานมหาวิทยาลัย	-	-	-	5,240,700.00	-	-	7,334,100.00	-	-	12,574,800.00	-	-
ฝ่ายบริหารงานสภามหาวิทยาลัย	-	-	-	298,000.00	137,288.00	46.07	4,355,800.00	1,904,986.89	43.73	4,653,800.00	2,042,274.89	43.88
สำนักงานมหาวิทยาลัยทักษิณ	14,894,900.00	14,203,110.00	95.36	799,315,900.00	794,668,482.71	99.42	68,989,035.00	44,719,652.89	64.82	883,199,835.00	853,591,245.60	96.65
หน่วยตรวจสอบภายใน	-	-	-	40,000.00	40,000.00	100.00	871,100.00	673,748.48	77.34	911,100.00	713,748.48	78.34
ฝ่ายแผนงาน	-	-	-	1,258,000.00	893,071.70	70.99	522,000.00	405,680.03	77.72	1,780,000.00	1,298,751.73	72.96
ฝ่ายแผนงาน (เงินรับฝาก)	-	-	-	3,916,000.00	3,916,000.00	100.00	1,252,000.00	833,810.00	66.60	5,168,000.00	4,749,810.00	91.91
ฝ่ายการคลังและทรัพย์สิน	14,894,900.00	14,203,110.00	95.36	777,657,700.00	777,558,217.54	99.99	23,520,504.00	9,310,405.04	39.58	816,073,104.00	801,071,732.58	98.16
ฝ่ายบริหารกลางและทรัพยากรบุคคล	-	-	-	8,259,200.00	8,218,330.81	99.51	26,002,481.00	23,435,778.06	90.13	34,261,681.00	31,654,108.87	92.39
ฝ่ายวิชาการ	-	-	-	2,417,300.00	2,235,972.66	92.50	12,224,750.00	6,437,701.24	52.66	14,642,050.00	8,673,673.90	59.24
ฝ่ายประกันคุณภาพการศึกษา	-	-	-	574,400.00	574,380.00	100.00	941,200.00	906,072.01	96.27	1,515,600.00	1,480,452.01	97.68
ฝ่ายนิติการ	-	-	-	206,000.00	205,920.00	99.96	556,800.00	519,642.55	93.33	762,800.00	725,562.55	95.12
ฝ่ายสื่อสารองค์กร	-	-	-	4,591,300.00	667,848.00	14.55	1,648,200.00	995,930.61	60.43	6,239,500.00	1,663,778.61	26.67
งานวิเทศสัมพันธ์	-	-	-	396,000.00	358,742.00	90.59	1,450,000.00	1,200,884.87	82.82	1,846,000.00	1,559,626.87	84.49
สำนักงานวิทยาเขต	-	-	-	238,649,100.00	32,085,076.73	13.44	193,226,587.00	160,806,079.37	83.22	431,875,687.00	192,891,156.10	44.66
สำนักงานวิทยาเขตสงขลา	-	-	-	115,379,800.00	12,655,151.69	10.97	99,548,244.00	79,659,258.71	80.02	214,928,044.00	92,314,410.40	42.95
ฝ่ายบริหารวิทยาเขตสงขลา	-	-	-	114,337,800.00	11,998,793.69	10.49	91,575,944.00	74,707,070.47	81.58	205,913,744.00	86,705,864.16	42.11
ฝ่ายกิจการนิสิตวิทยาเขตสงขลา	-	-	-	1,042,000.00	656,358.00	62.99	7,972,300.00	4,952,188.24	62.12	9,014,300.00	5,608,546.24	62.22
สำนักงานวิทยาเขตพัทลุง	-	-	-	123,269,300.00	19,429,925.04	15.76	93,678,343.00	81,146,820.66	86.62	216,947,643.00	100,576,745.70	46.36
ฝ่ายบริหารวิทยาเขตพัทลุง	-	-	-	122,405,400.00	18,567,178.04	15.17	81,043,630.00	72,106,366.58	88.97	203,449,030.00	90,673,544.62	44.57
ฝ่ายกิจการนิสิตวิทยาเขตพัทลุง	-	-	-	863,900.00	862,747.00	99.87	12,634,713.00	9,040,454.08	71.55	13,498,613.00	9,903,201.08	73.36
ส่วนงานวิชาการ	-	-	-	114,590,700.00	57,201,765.01	49.92	225,919,650.00	160,652,425.41	71.11	340,510,350.00	217,854,190.42	63.98
คณะศึกษาศาสตร์	-	-	-	4,120,500.00	1,928,586.00	46.80	34,313,500.00	20,376,059.04	59.38	38,434,000.00	22,304,645.04	58.03
คณะมนุษยศาสตร์และสังคมศาสตร์	-	-	-	497,250.00	474,520.00	95.43	20,162,500.00	13,991,552.69	69.39	20,659,750.00	14,466,072.69	70.02
คณะเศรษฐศาสตร์และบริหารธุรกิจ	-	-	-	19,250.00	19,250.00	100.00	18,245,600.00	13,888,910.29	76.12	18,264,850.00	13,908,160.29	76.15
คณะศิลปกรรมศาสตร์	-	-	-	11,875,500.00	2,859,520.00	24.08	11,280,600.00	9,371,852.20	83.08	23,156,100.00	12,231,372.20	52.82
คณะนิติศาสตร์	-	-	-	18,466,500.00	760,835.00	4.12	25,462,100.00	10,113,266.24	39.72	43,928,600.00	10,874,101.24	24.75
คณะวิทยาศาสตร์	-	-	-	22,454,700.00	19,377,894.01	86.30	15,088,186.00	12,703,142.52	84.19	37,542,886.00	32,081,036.53	85.45
คณะเทคโนโลยีและการพัฒนาชุมชน	-	-	-	4,668,250.00	4,667,089.00	99.98	5,472,351.00	5,062,556.15	92.51	10,140,601.00	9,729,645.15	95.95
คณะวิศวกรรมศาสตร์	-	-	-	12,011,000.00	11,949,041.00	99.48	1,626,270.00	1,317,856.12	81.04	13,637,270.00	13,266,897.12	97.28
คณะอุตสาหกรรมเกษตรและชีวภาพ	-	-	-	15,705,500.00	14,826,280.00	94.40	2,064,953.00	1,482,696.23	71.80	17,770,453.00	16,308,976.23	91.78

คณะ/หน่วยงาน	งบประมาณเงินแผ่นดิน			งบประมาณเงินอุดหนุนจากรัฐบาล			งบประมาณเงินรายได้			งบประมาณภาพรวมมหาวิทยาลัย		
	จัดสรร	เบิกจ่าย	ร้อยละ	จัดสรร	เบิกจ่าย	ร้อยละ	จัดสรร	เบิกจ่าย	ร้อยละ	จัดสรร	เบิกจ่าย	ร้อยละ
คณะวิทยาการสุขภาพและการกีฬา	-	-	-	8,005,750.00	138,000.00	1.72	15,992,590.00	12,415,616.98	77.63	23,998,340.00	12,553,616.98	52.31
คณะพยาบาลศาสตร์	-	-	-	16,763,750.00	200,750.00	1.20	1,483,900.00	1,388,380.88	93.56	18,247,650.00	1,589,130.88	8.71
บัณฑิตวิทยาลัย	-	-	-	-	-	-	3,460,600.00	3,046,708.37	88.04	3,460,600.00	3,046,708.37	88.04
วิทยาลัยนานาชาติ	-	-	-	2,750.00	-	-	1,437,100.00	648,205.35	45.11	1,439,850.00	648,205.35	45.02
วิทยาลัยการจัดการเพื่อการพัฒนา	-	-	-	-	-	-	69,829,400.00	54,845,622.35	78.54	69,829,400.00	54,845,622.35	78.54
ส่วนงานอื่น	-	-	-	10,519,200.00	8,227,422.39	78.21	121,786,828.00	72,148,544.93	59.24	132,306,028.00	80,375,967.32	60.75
สถาบันทักษิณคดีศึกษา	-	-	-	1,066,300.00	1,008,040.00	94.54	1,805,200.00	1,520,938.72	84.25	2,871,500.00	2,528,978.72	88.07
สถาบันวิจัยและพัฒนา	-	-	-	598,000.00	598,000.00	100.00	8,748,800.00	7,597,002.91	86.83	9,346,800.00	8,195,002.91	87.68
สถาบันปฏิบัติการชุมชนและการเรียนรู้ตลอดชีวิต	-	-	-	-	-	-	1,998,600.00	1,654,145.40	82.77	1,998,600.00	1,654,145.40	82.77
สำนักหอสมุด (สงขลา)	-	-	-	1,898,152.34	1,806,905.34	95.19	3,071,192.00	2,687,336.37	87.50	4,969,344.34	4,494,241.71	90.44
สำนักหอสมุด (พัทลุง)	-	-	-	4,006,247.66	3,706,117.05	92.51	1,951,208.00	1,835,263.07	94.06	5,957,455.66	5,541,380.12	93.02
สำนักคอมพิวเตอร์ (สงขลา)	-	-	-	1,300,000.00	-	-	6,826,800.00	3,635,002.19	53.25	8,126,800.00	3,635,002.19	44.73
สำนักคอมพิวเตอร์ (พัทลุง)	-	-	-	900,000.00	358,000.00	39.78	2,309,103.00	1,688,673.24	73.13	3,209,103.00	2,046,673.24	63.78
สำนักส่งเสริมการบริการวิชาการและภูมิปัญญาชุมชน	-	-	-	750,500.00	750,360.00	99.98	5,495,025.00	4,655,817.89	84.73	6,245,525.00	5,406,177.89	86.56
อุทยานวิทยาศาสตร์และนวัตกรรม	-	-	-	-	-	-	44,903,100.00	22,350,155.79	49.77	44,903,100.00	22,350,155.79	49.77
โรงเรียนสาธิตมหาวิทยาลัยทักษิณ	-	-	-	-	-	-	44,677,800.00	24,524,209.35	54.89	44,677,800.00	24,524,209.35	54.89

5. สรุปรายละเอียด รายการโอนเปลี่ยนแปลงงบประมาณ ประจำปีงบประมาณ พ.ศ. 2566

>> ตาราง สรุปรายการโอนเปลี่ยนแปลงงบประมาณ ภาพรวมมหาวิทยาลัยทักษิณ

งบรายจ่าย	งบประมาณจัดสรร	ปรับเพิ่มเงินสะสม	งบประมาณจัดสรรสุทธิ	โอนเปลี่ยนแปลง (โอนเข้า)		โอนเปลี่ยนแปลง (โอนออก)		โอนเปลี่ยนแปลงสุทธิ		รายจ่าย	เงินกันเหลือในปี	คงเหลือ
งบบุคลากร	79,786,800.00	-	79,786,800.00	5,221,854.00	6.54	(60,000.00)	(0.08)	5,161,854.00	6.47	78,854,085.00	-	6,094,569.00
งบดำเนินการ	235,061,000.00	4,761,900.00	239,822,900.00	36,203,368.32	15.40	-	-	36,203,368.32	15.40	230,324,291.40	19,269,812.57	26,432,164.35
งบลงทุน	316,137,300.00	15,885,400.00	332,022,700.00	51,377,108.73	16.25	-	-	51,377,108.73	16.25	84,429,307.16	280,549,366.80	18,421,134.77
งบเงินอุดหนุน	1,060,355,400.00	20,000,000.00	1,080,355,400.00	-	-	(106,402,343.76)	(10.03)	(106,402,343.76)	(10.03)	897,345,470.85	7,138,693.40	69,468,891.99
งบรายจ่ายอื่น	70,466,600.00	2,666,100.00	73,132,700.00	13,660,012.71	19.39	-	-	13,660,012.71	19.39	55,801,679.92	4,649,539.93	26,341,492.86
รวม	1,761,807,100.00	43,313,400.00	1,805,120,500.00	106,462,343.76	6.04	(106,462,343.76)	(6.04)	-	-	1,346,754,834.33	311,607,412.70	146,758,252.97

>> ตาราง สรุปรายการโอนเปลี่ยนแปลงงบประมาณ งบประมาณเงินแผ่นดิน

งบรายจ่าย	งบประมาณจัดสรร	ปรับเพิ่มเงินสะสม	งบประมาณจัดสรรสุทธิ	โอนเปลี่ยนแปลง (โอนเข้า)		โอนเปลี่ยนแปลง (โอนออก)		โอนเปลี่ยนแปลงสุทธิ		รายจ่าย	เงินกันเหลือในปี	คงเหลือ
งบบุคลากร	14,894,900.00	-	14,894,900.00	60,000.00	0.40	(60,000.00)	(0.40)	-	-	14,203,110.00	-	691,790.00
งบดำเนินการ	-	-	-	-	-	-	-	-	-	-	-	-
งบลงทุน	-	-	-	-	-	-	-	-	-	-	-	-
งบเงินอุดหนุน	-	-	-	-	-	-	-	-	-	-	-	-
งบรายจ่ายอื่น	-	-	-	-	-	-	-	-	-	-	-	-
รวมงบประมาณ	14,894,900.00	-	14,894,900.00	60,000.00	0.40	(60,000.00)	(0.40)	-	-	14,203,110.00	-	691,790.00

>> ตาราง สรุปรายการโอนเปลี่ยนแปลงงบประมาณ งบประมาณเงินอุดหนุนจากรัฐบาล

งบรายจ่าย	งบประมาณจัดสรร	ปรับเพิ่มเงินสะสม	งบประมาณจัดสรรสุทธิ	โอนเปลี่ยนแปลง (โอนเข้า)		โอนเปลี่ยนแปลง (โอนออก)		โอนเปลี่ยนแปลงสุทธิ		รายจ่าย	เงินกันเหลือในปี	คงเหลือ
งบบุคลากร	17,520,600.00	-	17,520,600.00	294,820.00	1.68	-	-	294,820.00	1.68	16,715,043.00	-	1,100,377.00
งบดำเนินการ	21,148,400.00	-	21,148,400.00	14,008,923.74	66.24	-	-	14,008,923.74	66.24	27,357,579.29	4,910,860.52	2,888,883.93
งบลงทุน	298,954,600.00	-	298,954,600.00	21,981,436.26	7.35	-	-	21,981,436.26	7.35	59,326,116.41	249,793,441.50	11,816,478.35
งบเงินอุดหนุน	830,990,000.00	-	830,990,000.00	-	-	(36,302,980.00)	(4.37)	(36,302,980.00)	(4.37)	788,906,657.14	350,000.00	5,430,362.86
งบรายจ่ายอื่น	-	-	-	17,800.00	-	-	-	17,800.00	-	14,639.00	-	3,161.00
รวมงบประมาณ	1,168,613,600.00	-	1,168,613,600.00	36,302,980.00	3.11	(36,302,980.00)	(3.11)	-	-	892,320,034.84	255,054,302.02	21,239,263.14

>> ตาราง สรุปรายการโอนเปลี่ยนแปลงงบประมาณ งบประมาณเงินรายได้

รายการ	งบประมาณจัดสรร	ปรับเพิ่มเงินสะสม	งบประมาณจัดสรร สุทธิ	โอนเปลี่ยนแปลง (โอนเข้า)		โอนเปลี่ยนแปลง (โอนออก)		โอนเปลี่ยนแปลงสุทธิ		รายจ่าย	เงินกันเหลือในปี	คงเหลือ
งบบุคลากร	47,371,300.00	-	47,371,300.00	4,867,034.00	10.27	-	-	4,867,034.00	10.27	47,935,932.00	-	4,302,402.00
งบดำเนินการ	213,912,600.00	4,761,900.00	218,674,500.00	22,194,444.58	10.38	-	-	22,194,444.58	10.38	202,966,712.11	14,358,952.05	23,543,280.42
งบลงทุน	17,182,700.00	15,885,400.00	33,068,100.00	29,395,672.47	171.08	-	-	29,395,672.47	171.08	25,103,190.75	30,755,925.30	6,604,656.42
งบเงินอุดหนุน	229,365,400.00	20,000,000.00	249,365,400.00	-	-	(70,099,363.76)	(30.56)	(70,099,363.76)	(30.56)	108,438,813.71	6,788,693.40	64,038,529.13
งบรายจ่ายอื่น	70,466,600.00	2,666,100.00	73,132,700.00	13,642,212.71	19.36	-	-	13,642,212.71	19.36	55,787,040.92	4,649,539.93	26,338,331.86
รวมงบประมาณ	578,298,600.00	43,313,400.00	621,612,000.00	70,099,363.76	12.12	(70,099,363.76)	(12.12)	-	-	440,231,689.49	56,553,110.68	124,827,199.83

6. สรุปเปรียบเทียบ งบประมาณจัดสรร - งบประมาณเบิกจ่าย ประจำปีงบประมาณ พ.ศ. 2565 – 2566

>> สรุปเปรียบเทียบ งบประมาณจัดสรร – ผลการเบิกจ่ายงบประมาณ ประจำปีงบประมาณ พ.ศ. 2565 - 2566

รายการ	งบประมาณเงินแผ่นดิน		งบประมาณเงินอุดหนุนจากรัฐบาล		งบประมาณเงินรายได้		งบประมาณภาพรวม	
	ปี 2565	ปี 2566	ปี 2565	ปี 2566	ปี 2565	ปี 2566	ปี 2565	ปี 2566
งบประมาณจัดสรร	15,613,000.00	14,894,900.00	1,167,969,700.00	1,168,613,600.00	533,840,900.00	621,612,000.00	1,717,423,600.00	1,805,120,500.00
งบประมาณเบิกจ่าย	14,574,820.00	14,203,110.00	859,628,393.35	892,320,034.84	369,910,448.87	440,231,689.49	1,244,113,662.22	1,346,754,834.33
	93.35	95.36	73.60	76.36	69.29	70.82	72.44	74.61

หมายเหตุ :

- งบประมาณในภาพรวม ปีงบประมาณ พ.ศ. 2566 มีผลการเบิกจ่ายงบประมาณ มากกว่าปีงบประมาณ พ.ศ. 2565 ร้อยละ 2.17
- งบประมาณเงินแผ่นดิน ปีงบประมาณ พ.ศ. 2566 มีผลการเบิกจ่ายงบประมาณ มากกว่าปีงบประมาณ พ.ศ. 2565 ร้อยละ 2.01
- งบประมาณเงินอุดหนุนจากรัฐบาล ปีงบประมาณ พ.ศ. 2566 มีผลการเบิกจ่ายงบประมาณ มากกว่าปีงบประมาณ พ.ศ. 2565 ร้อยละ 2.76
- งบประมาณเงินรายได้ ปีงบประมาณ พ.ศ. 2566 มีผลการเบิกจ่ายงบประมาณ มากกว่าปีงบประมาณ พ.ศ. 2565 ร้อยละ 1.53

>> สรุปเปรียบเทียบ งบประมาณจัดสรร – ผลการเบิกจ่ายงบประมาณ ประจำปีงบประมาณ พ.ศ. 2565 – 2566 จำแนกตามงบรายจ่าย

งบรายจ่าย	งบประมาณปี พ.ศ. 2565			งบประมาณปี พ.ศ. 2566		
	จัดสรร	เบิกจ่าย	จัดสรร	จัดสรร	เบิกจ่าย	ร้อยละ
งบบุคลากร	822,753,088.00	818,073,328.00	99.43	860,705,254.00	854,610,685.00	99.29
1. เงินเดือนและค่าจ้างประจำ	30,568,220.00	28,270,333.00	92.48	34,485,380.00	31,102,258.00	90.19
2. ค่าจ้างชั่วคราว	49,397,568.00	47,015,695.00	95.18	50,463,274.00	47,751,827.00	94.62
3. อุดหนุนค่าใช้จ่ายบุคลากร	742,787,300.00	742,787,300.00	100.00	775,756,600.00	775,756,600.00	100.00
งบดำเนินการ	255,796,288.81	203,910,747.35	79.72	276,026,268.32	230,324,291.40	83.44
1. ค่าตอบแทน ไขสอยและวัสดุ	185,473,925.97	142,474,906.96	76.82	202,742,824.09	159,862,379.52	78.85
2. ค่าสาธารณูปโภค	70,322,362.84	61,435,840.39	87.36	73,283,444.23	70,461,911.88	96.15
งบลงทุน	406,738,041.29	90,575,845.74	22.27	383,399,808.73	84,429,307.16	22.02
1. ครุภัณฑ์	119,833,132.10	58,328,471.60	48.67	140,886,078.72	78,518,263.36	55.73
2. ที่ดินและสิ่งก่อสร้าง	286,904,909.19	32,247,374.14	11.24	242,513,730.01	5,911,043.80	2.44
- สิ่งก่อสร้างปีเดียว	101,414,509.19	12,933,974.14	12.75	227,499,730.01	5,911,043.80	2.60
- สิ่งก่อสร้างผูกพันเดิม	185,490,400.00	19,313,400.00	10.41	15,014,000.00	-	-
- สิ่งก่อสร้างผูกพันใหม่	-	-	-	-	-	-
งบเงินอุดหนุน	118,111,504.82	70,274,312.26	59.50	198,196,456.24	121,588,870.85	61.35
งบรายจ่ายอื่น	114,024,677.08	61,279,428.87	53.74	86,792,712.71	55,801,679.92	64.29
รวมเงินงบประมาณ	1,717,423,600.00	1,244,113,662.22	72.44	1,805,120,500.00	1,346,754,834.33	74.61

>> สรุปเปรียบเทียบ งบประมาณจัดสรร – ผลการเบิกจ่ายงบประมาณ ประจำปีงบประมาณ พ.ศ. 2565 – 2566 จำแนกตามผลผลิต

ผลผลิต	งบประมาณปี พ.ศ. 2565			งบประมาณปี พ.ศ. 2566		
	จัดสรร	เบิกจ่าย	ร้อยละ	จัดสรร	เบิกจ่าย	ร้อยละ
ค่าใช้จ่ายบุคลากรภาครัฐ	15,613,000.00	14,574,820.00	93.35	14,894,900.00	14,203,110.00	95.36
ผู้สำเร็จการศึกษาด้านวิทยาศาสตร์และเทคโนโลยี	1,214,160,621.40	947,823,589.77	78.06	1,235,458,546.66	1,045,505,973.93	84.62
ผู้สำเร็จการศึกษาด้านวิทยาศาสตร์สุขภาพ	70,014,661.00	29,794,004.83	42.55	42,245,990.00	14,142,747.86	33.48
ผู้สำเร็จการศึกษาด้านสังคมศาสตร์	315,569,117.60	212,169,440.20	67.23	449,154,138.34	234,422,687.23	52.19
ผลงานวิจัยเพื่อถ่ายทอดเทคโนโลยี	10,806,500.00	9,921,430.00	91.81	9,346,800.00	8,195,002.91	87.68
ผลงานทำนุบำรุงศิลปวัฒนธรรม	34,529,200.00	3,924,062.37	11.36	2,871,500.00	2,528,978.72	88.07
ผลงานการให้บริการวิชาการ	56,730,500.00	25,906,315.05	45.67	51,148,625.00	27,756,333.68	54.27
รวมเงินงบประมาณ	1,717,423,600.00	1,244,113,662.22	72.44	1,805,120,500.00	1,346,754,834.33	74.61

7. สรุปรายละเอียด งบประมาณจัดสรร – ผลการเบิกจ่ายงบประมาณ กรณีงบลงทุน

>> ตารางแสดง รายละเอียด งบประมาณจัดสรร – ผลการจัดสรรงบประมาณ และความก้าวหน้าผลการดำเนินการก่อสร้าง

(รายการผูกพัน) งบประมาณจัดสรร ประจำปีงบประมาณ พ.ศ. 2566

ประเภท/งบรายจ่าย	งบประมาณจัดสรร			งบประมาณ เบิกจ่าย	ร้อยละ เบิกจ่าย	งบประมาณ คงเหลือ	อยู่ระหว่างการดำเนินการ
	เงินอุดหนุนจาก รัฐบาล	รายได้	รวม				
งบลงทุน : ที่ดินและสิ่งก่อสร้าง	15,014,000.00	-	15,014,000.00	-	-	15,014,000.00	
โรงเรียนสาธิตมหาวิทยาลัยทักษิณ : งบประมาณสุทธิ 757,565,000 บาท (งบประมาณเงินอุดหนุนจากรัฐบาล 475,125,000 บาท งบประมาณเงิน รายได้ 100,440,000 บาท)	15,014,000.00	-	15,014,000.00	-	-	15,014,000.00	<p>กิจการร่วมค้า เอส-ที-แมกซ์เอนส์- ไทยพารากอน-ทีดับบิว เป็นผู้ก่อสร้าง (ทั้งหมด 71 งวดงาน) ผลการประกวดราคา 543,000,000.00 บาท เลขที่สัญญา 3/2563 ลงวันที่ 18 ก.ย. 63 สิ้นสุดสัญญา 30 เม.ย. 66</p> <p>ผลการดำเนินงาน ขณะนี้อยู่ระหว่างการใช้มาตรการ ว 1459 ขยายระยะเวลาดำเนินการ ก่อสร้าง 596 วัน</p> <ul style="list-style-type: none"> - ผลการดำเนินงานในภาพรวม คิด เป็นร้อยละ 8.56 (ส่งมอบ 7 งวด งาน) - ผลการดำเนินงานล่าช้ากว่า สัญญา 64 งวดงาน จากทั้งหมด 71 งวดงาน

ประเภท/งบรายจ่าย	งบประมาณจัดสรร			งบประมาณ เบิกจ่าย	ร้อยละ เบิกจ่าย	งบประมาณ คงเหลือ	อยู่ระหว่างการดำเนินการ
	เงินอุดหนุนจาก รัฐบาล	รายได้	รวม				
							- หากวันที่ 22 ก.พ. 67 ถ้าผู้รับจ้าง ไม่สามารถดำเนินการตามมาตรา ๖ 1459 มหาวิทยาลัยจะบอกเลิก สัญญา

>> ตารางแสดง รายละเอียด งบประมาณจัดสรร – ผลการเบิกจ่ายงบประมาณ และความก้าวหน้าผลการดำเนินการก่อสร้าง (สิ่งก่อสร้างปีเดียว) งบประมาณจัดสรร ประจำปีงบประมาณ พ.ศ. 2566

รายการ	งบประมาณ			ผลการดำเนินงาน
	จัดสรร	เบิกจ่าย	ร้อยละ	
รวมรายการสิ่งก่อสร้างปีเดียว	174,742,100.00	-	-	
1. ปรับปรุงระบบไฟฟ้าและสื่อสาร วิทยาเขตสงขลา เฟส2	100,000,000.00	-	-	การไฟฟ้าส่วนภูมิภาค ผู้ปรับปรุง (งวดงานทั้งหมด 4 งวดงาน) ผลการประกวดราคา 95,585,454.00 บาท เลขที่สัญญา สข 187/2566 ลงวันที่ 21 ส.ค. 66 สิ้นสุดสัญญา วันที่ 17 พ.ค. 67 ผลการดำเนินงาน ขณะนี้อยู่ระหว่างการดำเนินการปรับปรุง (ยังไม่มีส่งมอบงวดงาน)
2. ก่อสร้างระบบสาธารณูปการ วิทยาเขตพัทลุง (รองรับการเปิดใช้งานกลุ่มอาคาร คณะพยาบาลศาสตร์และอื่น ๆ)	74,742,100.00	-	-	บริษัท พีรภูมิ วิศวกรรม ผู้ก่อสร้าง (งวดงานทั้งหมด 10 งวดงาน) ผลการประกวดราคา 74,720,000.00 บาท เลขที่สัญญา พท 95/2566 ลงวันที่ 11 ก.ค. 66 สิ้นสุดสัญญา วันที่ 25 มิ.ย. 67 ผลการดำเนินงาน ขณะนี้อยู่ระหว่างการดำเนินการปรับปรุง (ยังไม่มีส่งมอบงวดงาน)

ภาคผนวก

รายละเอียดการตั้งงบประมาณเพิ่มเติม
(จากเงินสะสม)

ประจำปีงบประมาณ พ.ศ. 2566

รายละเอียดการตั้งงบประมาณเพิ่มเติม (จากเงินสะสม)
ประจำปีงบประมาณ พ.ศ. 2566

การตั้งงบประมาณเพิ่มเติม ประจำปีงบประมาณ พ.ศ. 2566 (จากเงินสะสม)					งบรายจ่าย				
ครั้งที่	วันที่	บันทึกข้อความ	หน่วยงาน	จำนวนเงินรวม	งบบุคลากร	งบดำเนินการ	งบลงทุน	งบเงินอุดหนุน	งบรายจ่ายอื่น
1	11 ตุลาคม 2565	อว 8202.02/ว0728	สถาบันวิจัยและพัฒนา	1,035,400.00	-	-	1,035,400.00	-	-
2	15 ธันวาคม 2565	อว 8202.02/0872	สำนักหอสมุด (สงขลา)	688,500.00	-	9,900.00	678,600.00	-	-
			คณะวิทยาศาสตร์	1,757,000.00	-	340,300.00	1,416,700.00	-	-
3	27 ธันวาคม 2565	อว 8202.02/0894	ฝ่ายบริหารกลางและทรัพยากรบุคคล	20,000,000.00	-	-	-	20,000,000.00	-
4	12 มกราคม 2566	อว 8202.02/ว0029	บัณฑิตวิทยาลัย	843,800.00	126,700.00	-	717,500.00	-	-
			คณะวิทยาการสุขภาพและการกีฬา	6,656,000.00	-	-	6,656,000.00	-	-
5	22 กุมภาพันธ์ 2566	อว 8202.02/0136	คณะเศรษฐศาสตร์และบริหารธุรกิจ	1,556,300.00	-	492,800.00	1,063,500.00	-	-
6	21 มีนาคม 2566	อว 8202.02/ว0204	คณะเทคโนโลยีและการพัฒนาชุมชน	485,000.00	-	-	-	-	485,000.00
			คณะศิลปกรรมศาสตร์	389,700.00	-	-	389,700.00	-	-
7	12 มิถุนายน 2566	อว 8202.02/ว0396	คณะวิทยาศาสตร์	1,541,600.00	-	1,421,300.00	120,300.00	-	-
			คณะอุตสาหกรรมเกษตรและชีวภาพ	320,000.00	-	-	-	-	320,000.00
			คณะมนุษยศาสตร์และสังคมศาสตร์	358,100.00	-	-	358,100.00	-	-
			คณะวิทยาการสุขภาพและการกีฬา	3,711,300.00	-	876,600.00	1,147,700.00	-	1,687,000.00
8	21 มิถุนายน 2566	อว 8202.02/ว0417	คณะวิทยาศาสตร์	292,900.00	-	-	292,900.00	-	-
9	25 กรกฎาคม 2566	อว 8202.02/ว0509	คณะวิทยาศาสตร์	2,579,300.00	-	1,078,500.00	1,500,800.00	-	-
10	17 สิงหาคม 2566	อว 8202.02/0557	สำนักหอสมุด (สงขลา)	592,400.00	-	221,800.00	370,600.00	-	--
			สำนักหอสมุด (พัทลุง)	110,000.00	-	-	110,000.00	-	-
			คณะเทคโนโลยีและการพัฒนาชุมชน	174,100.00	-	-	-	174,100.00	-
			คณะอุตสาหกรรมเกษตรและชีวภาพ	102,400.00	-	74,400.00	28,000.00	-	-
			คณะวิศวกรรมศาสตร์	119,600.00	-	119,600.00	-	-	-
งบประมาณรวม				43,343,400.00	126,700.00	4,635,200.00	15,885,400.00	20,174,100.00	2,492,000.00
ร้อยละ				100.00	0.29	10.70	36.68	46.58	5.75

งบประมาณที่ขอตั้งเพิ่มเติมจากเงินสะสม ต้นปีงบประมาณ	32,436,000.00 บาท
งบประมาณที่ขอตั้งเพิ่มเติมจากเงินสะสม ระหว่างปีงบประมาณ	43,343,400.00 บาท
รวมงบประมาณที่ขอตั้งเพิ่มเติมจากเงินสะสม	75,779,400.00 บาท



บันทึกข้อความ

ส่วนงาน ฝ่ายแผนงาน สำนักงานมหาวิทยาลัย โทร ๗๘๐๗

ที่ อว ๘๒๐๒.๐๒/๑๐๗๒๙

วันที่ ๑๑ ตุลาคม พ.ศ. ๒๕๖๕

เรื่อง การตั้งงบประมาณรายจ่ายประจำปีงบประมาณ พ.ศ. ๒๕๖๖ (เพิ่มเติม) จากเงินสะสม

เรียน กลุ่มภารกิจแผนงบประมาณ ฝ่ายแผนงาน

ตามที่ประชุมคณะกรรมการการเงินและทรัพย์สิน ครั้งที่ ๘/๒๕๖๕ เมื่อวันที่ ๒๖ กันยายน ๒๕๖๕ ได้มีมติอนุมัติการใช้จ่ายเงินสะสมประจำปีงบประมาณ พ.ศ. ๒๕๖๖ ของหน่วยงานรายละเอียดตามเอกสารแนบ ฝ่ายแผนงานจึงส่งรายละเอียดการอนุมัติการตั้งงบประมาณเพิ่มเติมประจำปีงบประมาณ พ.ศ. ๒๕๖๖ รายละเอียดตามเอกสารแนบ

จึงเรียนมาเพื่อโปรดทราบและพิจารณาดำเนินการในส่วนที่เกี่ยวข้องต่อไป

(ผู้ช่วยศาสตราจารย์ ดร.ถาวร จันทโชติ)

ผู้อำนวยการแทนรองอธิการบดีฝ่ายยุทธศาสตร์และประกันคุณภาพ

การตั้งงบประมาณเพิ่มเติม ประจำปีงบประมาณ พ.ศ. 2566 จากเงินสะสม

แผนงาน/โครงการ/หมวดรายจ่าย	งบประมาณที่ขอตั้งเพิ่มเติม	หมายเหตุ
มหาวิทยาลัยทักษิณ	1,035,400	
แผนงบประมาณ : ส่งเสริมการวิจัยและพัฒนา	1,035,400	
ผลผลิต : ผลงานการวิจัยเพื่อถ่ายทอดเทคโนโลยี	1,035,400	
กิจกรรม : ดำเนินการวิจัยและถ่ายทอดเทคโนโลยี	1,035,400	
สถาบันวิจัยและพัฒนา	1,035,400	
ค่าที่ดินและสิ่งก่อสร้างที่มีราคาต่อหน่วยต่ำกว่า 10 ล้านบาท	1,035,400	
(ปรับปรุงห้อง TSU Publication Clinic และห้อง TSU Innovation Showcase)	1,035,400	





บันทึกข้อความ

ส่วนงาน ฝ่ายแผนงาน สำนักงานมหาวิทยาลัย โทร. ๓๘๐๗

ที่ อว ๘๒๐๒.๐๒/๐๘๗๒

วันที่ ๑๕ ธันวาคม ๒๕๖๕

เรื่อง การตั้งงบประมาณรายจ่ายประจำปีงบประมาณ พ.ศ. ๒๕๖๖ (เพิ่มเติม) จากเงินสะสม
เรียน กลุ่มภารกิจแผนงบประมาณ ฝ่ายแผนงาน

ตามที่ประชุมคณะกรรมการการเงินและทรัพย์สิน ครั้งที่ ๙/๒๕๖๕ เมื่อวันที่ ๒๘ พฤศจิกายน ๒๕๖๕ ได้มีมติอนุมัติการใช้เงินสะสมประจำปีงบประมาณ พ.ศ. ๒๕๖๖ ของหน่วยงาน รายละเอียดตามเอกสารแนบ
ฝ่ายแผนงานจึงส่งรายละเอียดการอนุมัติการตั้งงบประมาณเพิ่มเติมประจำปีงบประมาณ พ.ศ. ๒๕๖๖ รายละเอียดตามเอกสารแนบ

จึงเรียนมาเพื่อโปรดทราบและพิจารณาดำเนินการในส่วนที่เกี่ยวข้องต่อไป

(ผู้ช่วยศาสตราจารย์ ดร.ถาวร จันทโชติ)

ผู้อำนวยการแผนรองอธิการบดีฝ่ายยุทธศาสตร์และประกันคุณภาพ

การตั้งงบประมาณเพิ่มเติม ประจำปีงบประมาณ พ.ศ. 2566 จากเงินสะสม

แผนงาน/โครงการ/หมวดรายจ่าย	งบประมาณที่ขอตั้งเพิ่มเติม	หมายเหตุ
มหาวิทยาลัยทักษิณ	2,445,500	
แผนงบประมาณ : ขยายโอกาสและพัฒนาคุณภาพการศึกษา	2,445,500	
ผลผลิต : ผู้สำเร็จการศึกษาด้านสังคมศาสตร์	688,500	
กิจกรรม : สนับสนุนการจัดการเรียนการสอนด้านสังคมศาสตร์	688,500	
สำนักหอสมุด (สงขลา)	688,500	
ค่าตอบแทนใช้สอยและวัสดุ	9,900	
- เครื่องพิมพ์เลเซอร์ชนิด ขาว-ดำ จำนวน 1 เครื่อง	5,000	
- ไม้กั้นเส้นสำหรับสมาร์ทโฟน จำนวน 1 อัน	4,900	
ค่าครุภัณฑ์ที่มีราคาต่อหน่วยต่ำกว่า 1 ล้านบาท	678,600	
- อุปกรณ์กระจายสัญญาณเครือข่ายแบบไร้สาย จำนวน 1 ชุด	417,200	
- เครื่องปรับอากาศแบบแยกส่วน ขนาดไม่น้อยกว่า 60,000 BTU จำนวน 3 เครื่อง	197,400	
- เครื่องคอมพิวเตอร์แบบพกพา จำนวน 2 เครื่อง	49,000	
- โทรศัพท์เคลื่อนที่ชนิดหน้าจอสัมผัส จำนวน 1 เครื่อง	15,000	

การตั้งงบประมาณเพิ่มเติม ประจำปีงบประมาณ พ.ศ. 2566 จากเงินสะสม

แผนงาน/โครงการ/หมวดรายจ่าย	งบประมาณที่ขอตั้งเพิ่มเติม	หมายเหตุ
ผลผลิต : ผู้สำเร็จการศึกษาด้านวิทยาศาสตร์และเทคโนโลยี	1,757,000	
กิจกรรม : จัดการเรียนการสอนด้านวิทยาศาสตร์และเทคโนโลยี	1,757,000	
สำนักงานคณะวิทยาศาสตร์	1,757,000	
ค่าตอบแทนใช้สอยและวัสดุ	340,300	
- จ้างเหมาบริการปรับปรุงต่อเติมปลั๊กไฟ อาคารวิทยาศาสตร์ 2 (SC2)	73,400	
- จ้างเหมาบริการจัดทำฐานพระบรมรูปรัชกาลที่ 4	99,900	
- จ้างเหมาบริการจัดทำชุด ที่นั่งพร้อมหลังคา	36,000	
- จ้างเหมาบริการทาสีอาคารปฏิบัติการเพาะเลี้ยงสัตว์น้ำ	110,000	
- จ้างเหมาบริการจัดทำตัวอักษร พลาสวูด พร้อมติดตั้ง	21,000	
ค่าครุภัณฑ์ที่มีราคาต่อหน่วยต่ำกว่า 1 ล้านบาท	784,400	
- เครื่องกรองน้ำดื่ม (ระบบน้ำร้อน น้ำเย็น และอุณหภูมิปกติ) จำนวน 1 เครื่อง	34,900	
- ชุดไมโครโฟน เครื่องขยายเสียงและคอมพิวเตอร์ตั้งโต๊ะ ห้องประชุม SC2218	81,300	
- เครื่องปรับอากาศพร้อมติดตั้ง จำนวน 3 เครื่อง	108,600	
- ชุดโต๊ะเก้าอี้ห้องเรียน SC1346	285,100	
- ชุดโต๊ะ เก้าอี้ และอุปกรณ์ห้องประชุม SC2218 จำนวน 1 ชุด	85,400	
- ชุดฉากกั้นมุมเครื่องควบคุมห้องประชุม SC1218 และ SC2218 จำนวน 1 ชุด	42,600	
- ม่านกันแสง จำนวน 1 ชุด	88,800	
- ชุดเครื่องขยายเสียงห้องเรียน SC1346 จำนวน 1 ชุด	57,700	
ค่าที่ดินและสิ่งก่อสร้างที่มีราคาต่อหน่วยต่ำกว่า 10 ล้านบาท	632,300	
- งานก่อสร้างเวทีจัดกิจกรรม	344,000	
- งานเทคอนกรีตทางเดินรอบสระด้านหน้าอาคารวิทยาศาสตร์ 2	288,300	



(Handwritten signature)



ด่วนที่สุด บันทึกข้อความ

ส่วนงาน ฝ่ายแผนงาน สำนักงานมหาวิทยาลัย โทร. ๗๘๐๗

ที่ อว ๘๒๐๒.๐๒/๐๘๙๔

วันที่ ๒๗ ธันวาคม ๒๕๖๕

เรื่อง การตั้งงบประมาณรายจ่ายประจำปีงบประมาณ พ.ศ. ๒๕๖๖ (เพิ่มเติม) จากเงินสะสม

เรียน กลุ่มภารกิจแผนงบประมาณ ฝ่ายแผนงาน

ตามที่ประชุมคณะกรรมการการเงินและทรัพย์สิน ครั้งที่ ๑๐/๒๕๖๕ เมื่อวันที่ ๒๖ ธันวาคม ๒๕๖๕ ได้มีมติอนุมัติการใช้เงินสะสมประจำปีงบประมาณ พ.ศ. ๒๕๖๖ ของหน่วยงาน รายละเอียดตามเอกสารแนบ

ฝ่ายแผนงานจึงขอส่งรายละเอียดการตั้งงบประมาณรายจ่าย ประจำปีงบประมาณ พ.ศ. ๒๕๖๖ (เพิ่มเติม) รายละเอียดตามเอกสารแนบ

จึงเรียนมาเพื่อโปรดทราบและพิจารณาดำเนินการในส่วนที่เกี่ยวข้องต่อไป

(ผู้ช่วยศาสตราจารย์ ดร.ถาวร จันทโชติ)

รองอธิการบดีฝ่ายยุทธศาสตร์และประกันคุณภาพ

การตั้งงบประมาณเพิ่มเติม ประจำปีงบประมาณ พ.ศ. 2566 จากเงินสะสม

แผนงาน/โครงการ/หมวดรายจ่าย	งบประมาณที่ขอตั้งเพิ่มเติม	หมายเหตุ
มหาวิทยาลัยทักษิณ	20,000,000	
แผนงบประมาณ : ขยายโอกาสและพัฒนาคุณภาพการศึกษา	20,000,000	
ผลผลิต : ผู้สำเร็จการศึกษาด้านวิทยาศาสตร์และเทคโนโลยี	20,000,000	
กิจกรรม : บริหารจัดการทั่วไปด้านวิทยาศาสตร์และเทคโนโลยี	20,000,000	
ฝ่ายบริหารกลางและทรัพยากรบุคคล	20,000,000	ใช้เงินสะสม
เงินอุดหนุนทั่วไป	20,000,000	มหาวิทยาลัยทักษิณ
- เงินอุดหนุนสมทบกองทุนสวัสดิการมหาวิทยาลัยทักษิณ	20,000,000	





บันทึกข้อความ

ส่วนงาน ฝ่ายแผนงาน สำนักงานมหาวิทยาลัย โทร. ๗๘๐๗

ที่ อว ๘๒๐๒.๐๒/ว ๐๐๒๙

วันที่ ๑๒ มกราคม ๒๕๖๖

เรื่อง การตั้งงบประมาณรายจ่ายประจำปีงบประมาณ พ.ศ. ๒๕๖๖ (เพิ่มเติม) จากเงินสะสม

เรียน กลุ่มภารกิจแผนงบประมาณ ฝ่ายแผนงาน

ตามที่ประชุมคณะกรรมการการเงินและทรัพย์สิน ครั้งที่ ๑๐/๒๕๖๕ เมื่อวันที่ ๒๖ ธันวาคม ๒๕๖๕ ได้มีมติอนุมัติการใช้เงินสะสมประจำปีงบประมาณ พ.ศ. ๒๕๖๖ ของหน่วยงาน รายละเอียดตามเอกสารแนบ

ฝ่ายแผนงานจึงส่งรายละเอียดการอนุมัติการตั้งงบประมาณเพิ่มเติมประจำปีงบประมาณ พ.ศ. ๒๕๖๖ รายละเอียดตามเอกสารแนบ

จึงเรียนมาเพื่อโปรดทราบและพิจารณาดำเนินการในส่วนที่เกี่ยวข้องต่อไป

(ผู้ช่วยศาสตราจารย์ ดร.ถาวร จันทโชติ)

รองอธิการบดีฝ่ายยุทธศาสตร์และประกันคุณภาพ

การตั้งงบประมาณเพิ่มเติม ประจำปีงบประมาณ พ.ศ. 2566 จากเงินสะสม

แผนงาน/โครงการ/หมวดรายจ่าย	งบประมาณที่ขอตั้งเพิ่มเติม	หมายเหตุ
มหาวิทยาลัยทักษิณ	7,499,800	
แผนงบประมาณ : ขยายโอกาสและพัฒนาคุณภาพการศึกษา	7,499,800	
ผลผลิต : ผู้สำเร็จการศึกษาด้านสังคมศาสตร์	843,800	
กิจกรรม : จัดการเรียนการสอนด้านสังคมศาสตร์	843,800	
บัณฑิตวิทยาลัย	843,800	
ค่าตอบแทนใช้สอยและวัสดุ	126,700	
- ค่าจ้างเหมาบริการขนย้ายวัสดุและครุภัณฑ์	50,000	
- ค่าติดตั้งระบบสายอินเทอร์เน็ต พร้อมอุปกรณ์ และติดตั้งระบบปลั๊กไฟ พร้อมอุปกรณ์	76,700	
ค่าครุภัณฑ์ที่มีราคาต่อหน่วยต่ำกว่า 1 ล้านบาท	622,200	
- ตู้เอกสารแบบบีวอินห้องสำนักงาน	210,000	
- ครุภัณฑ์สำนักงาน	412,200	
ค่าที่ดินและสิ่งก่อสร้างที่มีราคาต่อหน่วยต่ำกว่า 10 ล้านบาท	94,900	
- ค่าปรับปรุงห้องสำนักงาน และห้องผู้บริหาร	94,900	
ผลผลิต : ผู้สำเร็จการศึกษาด้านวิทยาศาสตร์สุขภาพ	6,656,000	
กิจกรรม : จัดการเรียนการสอนด้านวิทยาศาสตร์สุขภาพ	6,656,000	
สำนักงานคณะวิทยาการสุขภาพและการกีฬา	6,656,000	
ค่าครุภัณฑ์ที่มีราคาต่อหน่วยต่ำกว่า 1 ล้านบาท	6,656,000	
- ครุภัณฑ์สาขาวิชาอาชีวอนามัยและความปลอดภัย	1,656,000	
- ครุภัณฑ์สาขาวิชาวิทยาศาสตร์การกีฬา	5,000,000	



(Handwritten signature)



บันทึกข้อความ

ส่วนงาน ฝ่ายแผนงาน สำนักงานมหาวิทยาลัย โทร. ๗๘๐๗

ที่ อว ๘๒๐๒.๐๒/๐๑๓๖

วันที่ ๒๒ กุมภาพันธ์ ๒๕๖๖

เรื่อง การตั้งงบประมาณรายจ่ายประจำปีงบประมาณ พ.ศ. ๒๕๖๖ (เพิ่มเติม) จากเงินสะสม

เรียน กลุ่มภารกิจแผนงบประมาณ ฝ่ายแผนงาน

ตามที่ประชุมคณะกรรมการการเงินและทรัพย์สิน ครั้งที่ ๑/๒๕๖๖ เมื่อวันที่ ๒๓ มกราคม ๒๕๖๕ ได้มีมติอนุมัติการใช้เงินสะสมประจำปีงบประมาณ พ.ศ. ๒๕๖๖ ของหน่วยงาน รายละเอียดตามเอกสารแนบ

ฝ่ายแผนงานจึงส่งรายละเอียดการอนุมัติการตั้งงบประมาณเพิ่มเติมประจำปีงบประมาณ พ.ศ. ๒๕๖๖ รายละเอียดตามเอกสารแนบ

จึงเรียนมาเพื่อโปรดทราบและพิจารณาดำเนินการในส่วนที่เกี่ยวข้องต่อไป

(ผู้ช่วยศาสตราจารย์ ดร.ถาวร จันทโชติ)
รองอธิการบดีฝ่ายยุทธศาสตร์และประกันคุณภาพ

การตั้งงบประมาณเพิ่มเติม ประจำปีงบประมาณ พ.ศ. 2566 จากเงินสะสม

แผนงาน/โครงการ/หมวดรายจ่าย	งบประมาณที่ขอตั้งเพิ่มเติม	หมายเหตุ
แผนงบประมาณ : ขยายโอกาสและพัฒนาคุณภาพการศึกษา	1,556,300	
ผลผลิต : ผู้สำเร็จการศึกษาด้านสังคมศาสตร์	1,556,300	
กิจกรรม : จัดการเรียนการสอนด้านสังคมศาสตร์	1,556,300	
สำนักงานคณะกรรมการและบริหารธุรกิจ	1,556,300	
ค่าตอบแทนใช้สอยวัสดุ	492,800	
- ค่าจ้างเหมาบริการทำระบบสารสนเทศเพื่อพัฒนาระบบบริหารจัดการคณะ	460,000	
- ค่าจ้างเหมาบริการจัดทำระบบสารสนเทศให้สามารถใช้งานได้ใน Server 1 เครื่อง (โปรแกรมจำลองปฏิบัติการเสมือน)	32,800	
ค่าครุภัณฑ์ที่มีราคาต่อหน่วยต่ำกว่า 1 ล้านบาท	360,500	
- เครื่องคอมพิวเตอร์แบบพกพา จำนวน 1 เครื่อง	32,000	
- จอภาพสำหรับประชาสัมพันธ์จำนวน 3 เครื่อง	142,500	
- เครื่องฉายภาพโปรเจคเตอร์ จำนวน 4 เครื่อง	132,000	
- จอภาพพร้อมขาตั้งสำหรับห้องประชุม จำนวน 1 จอ	54,000	
ค่าที่ดินและสิ่งก่อสร้างที่มีราคาต่อหน่วยต่ำกว่า 10 ล้านบาท	703,000	
- ค่าจ้างออกแบบปรับปรุงสำนักงานใหม่	400,000	
- ปรับปรุงห้องพักอาจารย์ชั้น อาคารสำนักงานคณะ จำนวน 70,000 บาท	70,000	
- ปรับปรุงห้องเรียน ห้อง 233 และ 234 จำนวน 90,000 บาท	90,000	
- ปรับปรุงห้องน้ำและเดินท่อน้ำดี จำนวน 143,000 บาท	143,000	



(Handwritten signature)



บันทึกข้อความ

ส่วนงาน ฝ่ายแผนงาน สำนักงานมหาวิทยาลัย โทร. ๗๘๐๗

ที่ อว ๘๒๐๒.๐๒/ว ๐๒๐๔

วันที่ ๒๑ มีนาคม ๒๕๖๖

เรื่อง การตั้งงบประมาณรายจ่ายประจำปีงบประมาณ พ.ศ. ๒๕๖๖ (เพิ่มเติม) จากเงินสะสม

เรียน กลุ่มภารกิจแผนงบประมาณ ฝ่ายแผนงาน

ตามที่ประชุมคณะกรรมการการเงินและทรัพย์สิน ครั้งที่ ๒/๒๕๖๖ เมื่อวันที่ ๒๗ กุมภาพันธ์ ๒๕๖๖ ได้มีมติอนุมัติการใช้เงินสะสมประจำปีงบประมาณ พ.ศ. ๒๕๖๖ ของหน่วยงาน รายละเอียดตามเอกสารแนบ

ฝ่ายแผนงานจึงส่งรายละเอียดการอนุมัติการตั้งงบประมาณเพิ่มเติมประจำปีงบประมาณ พ.ศ. ๒๕๖๖ รายละเอียดตามเอกสารแนบ

จึงเรียนมาเพื่อโปรดทราบและพิจารณาดำเนินการในส่วนที่เกี่ยวข้องต่อไป

(ผู้ช่วยศาสตราจารย์ ดร.ถาวร จันทโชติ)

รองอธิการบดีฝ่ายยุทธศาสตร์และประกันคุณภาพ

การตั้งงบประมาณเพิ่มเติม ประจำปีงบประมาณ พ.ศ. 2566 จากเงินสะสม

แผนงาน/โครงการ/หมวดรายจ่าย	งบประมาณที่ขอตั้งเพิ่มเติม	หมายเหตุ
แผนงบประมาณ : ขยายโอกาสและพัฒนาคุณภาพการศึกษา	874,700	
ผลผลิต : ผู้สำเร็จการศึกษาด้านวิทยาศาสตร์และเทคโนโลยี	485,000	
กิจกรรม : จัดการเรียนการสอนด้านวิทยาศาสตร์และเทคโนโลยี	485,000	
สำนักงานคณะเทคโนโลยีและการพัฒนาชุมชน	485,000	
รายจ่ายอื่น	485,000	
- โครงการจัดทำแปลงสาธิตทางการเกษตรแหล่งรวมพันธุ์พืช	485,000	
ผลผลิต : ผู้สำเร็จการศึกษาด้านสังคมศาสตร์	389,700	
กิจกรรม : จัดการเรียนการสอนด้านสังคมศาสตร์	389,700	
สำนักงานคณะศิลปกรรมศาสตร์	389,700	
ค่าครุภัณฑ์ที่มีราคาต่อหน่วยต่ำกว่า 1 ล้านบาท	389,700	
- โปรแกรมคอมพิวเตอร์ทางการออกแบบ (Adobe Creative Cloud)	389,700	



(Handwritten signature)



บันทึกข้อความ

ส่วนงาน ฝ่ายแผนงาน สำนักงานมหาวิทยาลัย โทร. ๗๘๐๗

ที่ อว ๘๒๐๒.๐๒/ว ๐๓๙๖

วันที่ ๑๒ มิถุนายน ๒๕๖๖

เรื่อง การตั้งงบประมาณรายจ่ายประจำปีงบประมาณ พ.ศ. ๒๕๖๖ (เพิ่มเติม) จากเงินสะสม

เรียน กลุ่มภารกิจแผนงบประมาณ ฝ่ายแผนงาน

ตามที่ประชุมคณะกรรมการการเงินและทรัพย์สิน ครั้งที่ ๔/๒๕๖๖ เมื่อวันที่ ๒๒ พฤษภาคม ๒๕๖๖ ได้มีมติอนุมัติการใช้เงินสะสมประจำปีงบประมาณ พ.ศ. ๒๕๖๖ ของหน่วยงาน รายละเอียดตามเอกสารแนบ

ฝ่ายแผนงานจึงส่งรายละเอียดการอนุมัติการตั้งงบประมาณเพิ่มเติมประจำปีงบประมาณ พ.ศ. ๒๕๖๖ รายละเอียดตามเอกสารแนบ

จึงเรียนมาเพื่อโปรดทราบและพิจารณาดำเนินการในส่วนที่เกี่ยวข้องต่อไป

(ผู้ช่วยศาสตราจารย์ ดร.ถาวร จันทโชติ)

รองอธิการบดีฝ่ายยุทธศาสตร์และประกันคุณภาพ

การตั้งงบประมาณเพิ่มเติม ประจำปีงบประมาณ พ.ศ. 2566 จากเงินสะสม

แผนงาน/โครงการ/หมวดรายจ่าย	งบประมาณที่ขอตั้งเพิ่มเติม	หมายเหตุ
แผนงบประมาณ : ขยายโอกาสและพัฒนาคุณภาพการศึกษา	5,611,000	
ผลผลิต : ผู้สำเร็จการศึกษาด้านวิทยาศาสตร์และเทคโนโลยี	1,541,600	
กิจกรรม : จัดการเรียนการสอนด้านวิทยาศาสตร์และเทคโนโลยี	1,541,600	
สำนักงานคณะวิทยาศาสตร์	1,541,600	
ค่าตอบแทนใช้สอยและวัสดุ	1,421,300	
- ค่าจ้างเหมาบริการซ่อมแซมครุภัณฑ์	1,421,300	
ค่าครุภัณฑ์ที่มีราคาต่อหน่วยต่ำกว่า 1 ล้านบาท	120,300	
- ผ้า màn กันแสงสำหรับห้องปฏิบัติการวิทยาศาสตร์ฟิสิกส์ วิทยาเขตสงขลา	64,000	
- คอมพิวเตอร์ตั้งโต๊ะพร้อมอุปกรณ์	56,300	
สำนักงานคณะอุตสาหกรรมเกษตรและชีวภาพ	320,000	
รายจ่ายอื่น	320,000	
- ค่าใช้จ่ายโครงการเตรียมความพร้อมในการฝึกงาน	50,000	
- โครงการ ABI Connection สรรค์สร้างโอกาสทางการศึกษา	70,000	
- โครงการ ABI Scholarship เพชรบัวหลวง	200,000	
ผลผลิต : ผู้สำเร็จการศึกษาด้านสังคมศาสตร์	358,100	
กิจกรรม : จัดการเรียนการสอนด้านสังคมศาสตร์	358,100	
สำนักงานคณะมนุษยศาสตร์และสังคมศาสตร์	358,100	
ค่าครุภัณฑ์ที่มีราคาต่อหน่วยต่ำกว่า 1 ล้านบาท	358,100	
- ครุภัณฑ์รายการผนังกันห้องน้ำสำเร็จรูป	358,100	

การตั้งงบประมาณเพิ่มเติม ประจำปีงบประมาณ พ.ศ. 2566 จากเงินสะสม

แผนงาน/โครงการ/หมวดรายจ่าย	งบประมาณที่ขอตั้งเพิ่มเติม	หมายเหตุ
ผลผลิต : ผู้สำเร็จการศึกษาด้านวิทยาศาสตร์สุขภาพ	3,711,300	
กิจกรรม : จัดการเรียนการสอนด้านวิทยาศาสตร์สุขภาพ	3,711,300	
สำนักงานคณะกรรมการสุขภาพและการกีฬา	3,711,300	
ค่าตอบแทนใช้สอยและวัสดุ	876,600	
- ค่าจ้างเหมาบริการซ่อมแซมอาคารและปรับพื้นที่ภายนอกคณะ	876,600	
ค่าครุภัณฑ์ที่มีราคาต่อหน่วยต่ำกว่า 1 ล้านบาท	1,147,700	
- เครื่องปรับอากาศขนาดไม่น้อยกว่า 25,000 บีทียู จำนวน 2 เครื่อง	73,600	
- กล้องวงจรปิดพร้อมติดตั้งจำนวน 1 ระบบ	299,000	
- อุปกรณ์กระจายสัญญาณไร้สายจำนวน 17 จุด	425,000	
- อ่างล้างสมุนไพรร่วมติดตั้ง	24,000	
- ศาลพระภูมิ	49,000	
- ครุภัณฑ์คลินิกการแพทย์แผนไทย	277,100	
รายจ่ายอื่น	1,687,000	
- โครงการสนับสนุนการจัดการเรียนการสอน การพัฒนานิสิต และพัฒนาบุคลากร	1,617,000	
- ค่าใช้จ่ายการจัดทำ VCD แนะนำคณะ	70,000	





บันทึกข้อความ

ส่วนงาน ฝ่ายแผนงาน สำนักงานมหาวิทยาลัย โทร. ๗๘๐๗

ที่ อว ๘๒๐๒.๐๒/ว ๐๔๑๗

วันที่ ๒๑ มิถุนายน ๒๕๖๖

เรื่อง การตั้งงบประมาณรายจ่ายประจำปีงบประมาณ พ.ศ. ๒๕๖๖ (เพิ่มเติม) จากเงินสะสม

เรียน

ตามที่ประชุมคณะกรรมการการเงินและทรัพย์สิน ครั้งที่ ๔/๒๕๖๖ เมื่อวันที่ ๒๒ พฤษภาคม ๒๕๖๖ ได้มีมติอนุมัติการใช้เงินสะสมประจำปีงบประมาณ พ.ศ. ๒๕๖๖ ของหน่วยงาน รายละเอียดตามเอกสารแนบ

ฝ่ายแผนงานจึงส่งรายละเอียดการอนุมัติการตั้งงบประมาณเพิ่มเติมประจำปีงบประมาณ พ.ศ. ๒๕๖๖ รายละเอียดตามเอกสารแนบ

จึงเรียนมาเพื่อโปรดทราบและพิจารณาดำเนินการในส่วนที่เกี่ยวข้องต่อไป

(ผู้ช่วยศาสตราจารย์ ดร.ถาวร จันทโชติ)

รองอธิการบดีฝ่ายยุทธศาสตร์และประกันคุณภาพ

การตั้งงบประมาณเพิ่มเติม ประจำปีงบประมาณ พ.ศ. 2566 จากเงินสะสม

แผนงาน/โครงการ/หมวดรายจ่าย	งบประมาณที่ขอตั้งเพิ่มเติม	หมายเหตุ
แผนงบประมาณ : ขยายโอกาสและพัฒนาคุณภาพการศึกษา	292,900	
ผลผลิต : ผู้สำเร็จการศึกษาด้านวิทยาศาสตร์และเทคโนโลยี	292,900	
กิจกรรม : จัดการเรียนการสอนด้านวิทยาศาสตร์และเทคโนโลยี	292,900	
สำนักงานคณะวิทยาศาสตร์	292,900	
ค่าครุภัณฑ์ที่มีราคาต่อหน่วยต่ำกว่า 1 ล้านบาท	292,900	
-ชุดอุปกรณ์สำหรับการเรียนการสอน (Intenet of Things)	87,900	
- เครื่องฉายโปรเจคเตอร์ จำนวน 1 เครื่อง	30,000	
- เครื่องคอมพิวเตอร์แบบพกพา จำนวน 5 เครื่อง	175,000	



(Handwritten signature in blue ink)



บันทึกข้อความ

ส่วนงาน ฝ่ายแผนงาน สำนักงานมหาวิทยาลัย โทร. ๗๘๐๗

ที่ อว ๘๒๐๒.๐๒/ว ๐๕๐๘

วันที่ ๒๕ กรกฎาคม ๒๕๖๖

เรื่อง การตั้งงบประมาณรายจ่ายประจำปีงบประมาณ พ.ศ. ๒๕๖๖ (เพิ่มเติม) จากเงินสะสม

เรียน กลุ่มภารกิจแผนงบประมาณ ฝ่ายแผนงาน

ตามที่ประชุมคณะกรรมการการเงินและทรัพย์สิน ครั้งที่ ๔/๒๕๖๖ เมื่อวันที่ ๒๒ พฤษภาคม ๒๕๖๖ ได้มีมติอนุมัติการใช้เงินสะสมประจำปีงบประมาณ พ.ศ. ๒๕๖๖ ของหน่วยงาน รายละเอียดตามเอกสารแนบ

ฝ่ายแผนงานจึงส่งรายละเอียดการอนุมัติการตั้งงบประมาณเพิ่มเติมประจำปีงบประมาณ พ.ศ. ๒๕๖๖ รายละเอียดตามเอกสารแนบ

จึงเรียนมาเพื่อโปรดทราบและพิจารณาดำเนินการในส่วนที่เกี่ยวข้องต่อไป

(ผู้ช่วยศาสตราจารย์ ดร.ถาวร จันทโชติ)

รองอธิการบดีฝ่ายยุทธศาสตร์และประกันคุณภาพ

การตั้งงบประมาณเพิ่มเติม ประจำปีงบประมาณ พ.ศ. 2566 จากเงินสะสม

แผนงาน/โครงการ/หมวดรายจ่าย	งบประมาณที่ขอตั้งเพิ่มเติม	หมายเหตุ
แผนงบประมาณ : ขยายโอกาสและพัฒนาคุณภาพการศึกษา	2,579,300	
ผลผลิต : ผู้สำเร็จการศึกษาด้านวิทยาศาสตร์และเทคโนโลยี	2,579,300	
กิจกรรม : จัดการเรียนการสอนด้านวิทยาศาสตร์และเทคโนโลยี	2,579,300	
สำนักงานคณะวิทยาศาสตร์	2,579,300	
ค่าตอบแทนใช้สอยและวัสดุ	1,078,500	
- ค่าจ้างเหมาบริการซ่อมแซม	1,078,500	
ค่าครุภัณฑ์ที่มีราคาต่อหน่วยต่ำกว่า 1 ล้านบาท	1,500,800	
- คอมพิวเตอร์เครื่องปรับอากาศขนาด 36,000 บีทียู พร้อมติดตั้ง จำนวน 2 เครื่อง	36,100	
- เครื่องคอมพิวเตอร์และชุดไม้กอล์ฟ พร้อมอุปกรณ์ในการติดตั้ง	36,200	
- ตู้ดูดควัน จำนวน 3 ตู้	1,155,600	
- ชุดสังเคราะห์วัสดุนาโนด้วยเทคนิค Chemical Vapor Deposition (CVD)	96,300	
- เครื่องคอมพิวเตอร์แบบตั้งโต๊ะ จำนวน 3 เครื่อง	59,700	
- บั้มจุลฉายสารละลายอาหารเลี้ยงเชื้อ จำนวน 1 เครื่อง	29,000	
- สเปกโทรโฟโตมิเตอร์แบบลำแสงเดี่ยว (Single beam spectrophotometer) จำนวน 1 เครื่อง	60,000	
- ชุดการสอนและสาธิต เรื่อง วิทยาศาสตร์ระบบโลกพื้นฐาน จำนวน 1 ชุด	27,900	

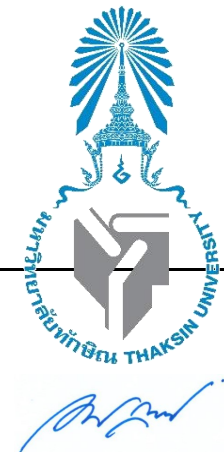



บันทึกข้อความ

ส่วนงาน ฝ่ายแผนงาน สำนักงานมหาวิทยาลัย โทร. ๗๘๐๗

ที่ อว ๘๒๐๒.๐๒/๐๕๕๗

วันที่ ๑๗ สิงหาคม ๒๕๖๖

เรื่อง การตั้งงบประมาณรายจ่ายประจำปีงบประมาณ พ.ศ. ๒๕๖๖ (เพิ่มเติม) จากเงินสะสม

เรียน กลุ่มภารกิจแผนงบประมาณ ฝ่ายแผนงาน

ตามที่ประชุมคณะกรรมการการเงินและทรัพย์สิน ครั้งที่ ๖/๒๕๖๖ เมื่อวันที่ ๒๔ กรกฎาคม ๒๕๖๖ ได้มีมติอนุมัติการใช้เงินสะสมประจำปีงบประมาณ พ.ศ. ๒๕๖๖ ของหน่วยงาน รายละเอียดตามเอกสารแนบ

ฝ่ายแผนงานจึงส่งรายละเอียดการอนุมัติการตั้งงบประมาณเพิ่มเติมประจำปีงบประมาณ พ.ศ. ๒๕๖๖ รายละเอียดตามเอกสารแนบ

จึงเรียนมาเพื่อโปรดทราบและพิจารณาดำเนินการในส่วนที่เกี่ยวข้องต่อไป

(ผู้ช่วยศาสตราจารย์ ดร.ถาวร จันทโชติ)

รองอธิการบดีฝ่ายยุทธศาสตร์และประกันคุณภาพ

การตั้งงบประมาณเพิ่มเติม ประจำปีงบประมาณ พ.ศ. 2566 จากเงินสะสม

แผนงาน/โครงการ/หมวดรายจ่าย	งบประมาณที่ขอตั้งเพิ่มเติม	หมายเหตุ
แผนงบประมาณ : ขยายโอกาสและพัฒนาคุณภาพการศึกษา	1,098,500	
ผลผลิต : ผู้สำเร็จการศึกษาด้านสังคมศาสตร์	592,400	
กิจกรรม : สนับสนุนการจัดการเรียนการสอนด้านสังคมศาสตร์	592,400	
สำนักหอสมุด (สงขลา)	592,400	
ค่าครุภัณฑ์ที่มีราคาต่อหน่วยต่ำกว่า 1 ล้านบาท	370,600	
- เครื่องปรับอากาศขนาดไม่น้อยกว่า 13,000 บีทียู จำนวน 2 เครื่อง	37,000	
- เครื่องปรับอากาศขนาดไม่น้อยกว่า 60,051.2 บีทียู จำนวน 3 เครื่อง	202,500	
- ฮาร์ดดิสก์ ขนาด 600 GB จำนวน 1 รายการ	12,900	
- แว่นเสมือนจริง VR จำนวน 2 รายการ	40,800	
- ชุดโซฟา เบาะนั่ง พร้อมเก้าอี้ จำนวน 1 ชุด	77,400	
ค่าตอบแทนใช้สอยและวัสดุ	221,800	
- ค่าวัสดุคอมพิวเตอร์และวัสดุสำนักงาน	100,000	
- ค่าจ้างเหมาบริการซ่อมเครื่องปรับอากาศ	57,800	
- ค่าจ้างเหมาบริการจัดทำเว็บไซต์ข้อมูลวารสารอิเล็กทรอนิกส์ ThaiJo	8,000	
- ค่าจ้างเหมาบริการรื้อ ติดตั้งป้ายสติ๊กเกอร์พลาสติก	56,000	
ผลผลิต : ผู้สำเร็จการศึกษาด้านวิทยาศาสตร์และเทคโนโลยี	506,100	
กิจกรรม : จัดการเรียนการสอนด้านวิทยาศาสตร์และเทคโนโลยี	396,100	
สำนักงานคณะเทคโนโลยีและการพัฒนาชุมชน	174,100	
เงินอุดหนุนทั่วไป	174,100	
- โครงการพัฒนาระบบงานเกษตรแฟร์	174,100	



(Handwritten signature)

การตั้งงบประมาณเพิ่มเติม ประจำปีงบประมาณ พ.ศ. 2566 จากเงินสะสม

แผนงาน/โครงการ/หมวดรายจ่าย	งบประมาณที่ขอตั้งเพิ่มเติม	หมายเหตุ
สำนักงานคณะกรรมการเกษตรและชีวภาพ	102,400	
ค่าตอบแทนใช้สอยและวัสดุ	74,400	
- ค่าจ้างเหมาบริการ (ซ่อมแซมครุภัณฑ์ ปรับปรุงห้อง)	74,400	
ค่าครุภัณฑ์ที่มีราคาต่อหน่วยต่ำกว่า 1 ล้านบาท	28,000	
- เครื่องปรับอากาศพร้อมติดตั้งขนาดไม่น้อยกว่า 12,000 บีทียู จำนวน 2 เครื่อง	28,000	
สำนักงานคณะกรรมการวิทยาศาสตร์	119,600	
ค่าตอบแทนใช้สอยและวัสดุ	119,600	
- ค่าซ่อมแซมหุ่นยนต์ในระบบอุตสาหกรรม หุ่นยนต์แกนทรี 8 องศาอิสระรุ่น Abot – I8	119,600	
กิจกรรม : สนับสนุนการจัดการเรียนการสอนด้านวิทยาศาสตร์และเทคโนโลยี	110,000	
สำนักหอสมุด (พัสดุ)	110,000	
ค่าครุภัณฑ์ที่มีราคาต่อหน่วยต่ำกว่า 1 ล้านบาท	110,000	
- เครื่องฉายโปรเจคเตอร์ จำนวน 1 ชุด	17,900	
- ชุดเครื่องเสียง (เครื่องขยายเสียง+ลำโพง+ไมโครโฟน) จำนวน 1 ชุด	11,000	
- เครื่องปรับอากาศแบบแยกส่วนพร้อมติดตั้ง ขนาดไม่น้อยกว่า 40,000 บีทียู จำนวน 1 ชุด	81,100	



รายละเอียดรายการกันเงินไว้เบิกเหลือในปี
ประจำปีงบประมาณ พ.ศ. 2566

สรุปงบประมาณกันเงินไว้เบิกเหลือมปี ประจำปีงบประมาณ พ.ศ. 2566

>> งบประมาณกันเงินไว้เบิกเหลือมปีงบประมาณ ณ วันที่ 30 กันยายน 2566

งบรายจ่าย	งบประมาณเงินอุดหนุนจากรัฐบาล		งบประมาณเงินรายได้		รวมงบประมาณกันเงินไว้เบิกเหลือมปี	
	จำนวน	ร้อยละ	จำนวน	ร้อยละ	จำนวน	ร้อยละ
งบบุคลากร	-	-	-	-	-	-
งบดำเนินการ	4,910,860.52	1.92	14,358,952.05	25.40	19,269,812.57	6.18
งบลงทุน - ครุภัณฑ์	43,533,987.50	17.07	14,585,400.00	25.79	58,119,387.50	18.65
งบลงทุน - ที่ดินสิ่งก่อสร้าง	206,259,454.00	80.87	16,170,525.30	28.59	222,429,979.30	71.38
งบเงินอุดหนุน	350,000.00	0.14	6,788,693.40	12.00	7,138,693.40	2.30
งบรายจ่ายอื่น	-	-	4,649,539.93	8.22	4,649,539.93	1.49
รวมงบประมาณกันเงินเหลือมปี	255,054,302.02	100.00	56,553,110.68	100.00	311,607,412.70	100.00



บันทึกข้อความ

ส่วนงาน ฝ่ายการคลังและบริหารสินทรัพย์ สำนักงานมหาวิทยาลัย โทร ๖๑-๗๑๘๖

ที่ อว ๘๒๐๒.๐๖/๐๒๔๘

วันที่ ๑๑ ตุลาคม ๒๕๖๖

เรื่อง ขอความอนุเคราะห์นำข้อมูลการกันเงินและขยายกันเหลือมปี ปีงบประมาณ พ.ศ.๒๕๖๓-๒๕๖๖
เข้าระบบบัญชีสามมิติ

เรียน หัวหน้าฝ่ายยุทธศาสตร์และพัฒนาคุณภาพองค์กร

อ้างถึงบันทึกข้อความที่ อว ๘๒๐๒.๐๖./๒๐๙๐ ลงวันที่ ๒๕ กรกฎาคม ๒๕๖๖ เรื่อง กำหนดรายละเอียดการเบิกจ่ายเงินและการขอเงินปีงบประมาณ พ.ศ.๒๕๖๖ ไว้เบิกเหลือมปี เพื่อกำหนดเป็นแนวปฏิบัติในการบริหารจัดการด้านการเบิกจ่ายงบประมาณสำหรับหน่วยงานภายในมหาวิทยาลัยที่ได้ส่งใบขอเงินและขยายกันเงินเหลือมปี

ในการนี้ฝ่ายการคลังและบริหารสินทรัพย์ ขอส่งสรุปใบขอเงินและขอขยายกันเงินไว้เบิกเหลือมปีของทุกส่วนงานหรือหน่วยงานให้ฝ่ายยุทธศาสตร์และพัฒนาคุณภาพองค์กร โดยแยกตามหน่วยงาน แผนงบประมาณ ผลผลิต หมวดรายจ่าย แหล่งงบประมาณ และปีงบประมาณ มาแนบท้ายบันทึกฉบับนี้แล้ว

จึงเรียนมาเพื่อโปรดทราบ และพิจารณาให้ความอนุเคราะห์ และขอขอบคุณมา ณ โอกาสนี้

(นายสุพงศ์ แซ่อิว)

หัวหน้าฝ่ายการคลังและบริหารสินทรัพย์

รายการกันเงินไว้เบิกเหลือในปี งบประมาณ 2566 มหาวิทยาลัยทักษิณ (งบประมาณเงินอุดหนุนจากรัฐบาล)

ข้อมูล ณ วันที่ 30 กันยายน 2566

ลำดับ กันเงิน	แผนงาน/ผลผลิต/หมวดรายจ่าย	จำนวนเงินกัน	จำนวนเงิน		เลขที่ สัญญา	ครบกำหนด	หน่วยงานที่รับผิดชอบ	เลขที่ PO	เลขที่ใบกันเงินเหลือปี
			เบิกจ่าย	คงเหลือ					
	แผนงาน : ขยายโอกาสและพัฒนาคุณภาพการศึกษา	255,054,302.02	-	255,054,302.02					
	ผลผลิต : ผู้สำเร็จการศึกษาด้านวิทยาศาสตร์และเทคโนโลยี	103,285,550.00	-	103,285,550.00					
	ค่าที่ดินและสิ่งก่อสร้างที่มีราคาต่อหน่วยต่ำกว่า 10 ล้านบาท	1,510,000.00	-	1,510,000.00					
1	ติดตั้งระบบไฟฟ้าแสงสว่างและกันต่ายสนามกีฬา	630,000.00	-	630,000.00			ฝ่ายบริหารวิทยาเขตพัทลุง		BGN00020200067100046
2	งานก่อสร้างระบบประปาแบบชุดเจาะบาดาลในพื้นที่จัดสรรฯ 42 แปลง	880,000.00	-	880,000.00			ฝ่ายบริหารวิทยาเขตพัทลุง		BGN00020200067100047
	ค่าที่ดินและสิ่งก่อสร้างที่มีราคาต่อหน่วยตั้งแต่ 10 ล้านบาทขึ้นไป	89,734,000.00	-	89,734,000.00					
3	ค่าก่อสร้างโรงเรียนสาธิตมหาวิทยาลัยทักษิณ(รายการผูกพันปี 2563-2567)	15,014,000.00	-	15,014,000.00			ฝ่ายบริหารวิทยาเขตพัทลุง		BGN00020200067100048
4	ค่าก่อสร้างระบบสาธารณูปการ วิทยาเขตพัทลุง	74,720,000.00	-	74,720,000.00	พท.95/2566	243794	ฝ่ายบริหารวิทยาเขตพัทลุง		BGN00020200067100049
	ค่าตอบแทน วัสดุ และวัสดุ	371,550.00	-	371,550.00					
5	ค่าจ้างเหมาบำรุงรักษาและซ่อมแซมแก้ไขคอมพิวเตอร์ งวดที่ 4	313,250.00	-	313,250.00		243637	สำนักคอมพิวเตอร์ วิทยาเขตพัทลุง	PO02070000066020001	BGE00020200067100025
6	ค่าจ้างเหมาบริการถ่ายทำสื่อ Presentation ประชาสัมพันธ์ คณะวิศวกรรมศาสตร์	55,900.00	-	55,900.00			สำนักงานคณะวิศวกรรมศาสตร์	PO02090000066080003	BGE00020200067100026
7	ค่าจ้างเหมาบริการปรับปรุงระบบงบประมาณ งวดที่ 2	2,400.00	-	2,400.00			ฝ่ายแผนงาน	PO00300000366030001	BGE00020200067100027
	ครุภัณฑ์ที่มีราคาต่อหน่วยต่ำกว่า 1 ล้านบาท	3,370,000.00	-	3,370,000.00					
8	ระบบเครื่องเสียงห้องประชุมอาคารเรียนรวม MF1200	720,000.00	-	720,000.00	พท.119/2566	243615	ฝ่ายบริหารวิทยาเขตพัทลุง		BGN00020200067100050
9	รถโดยสาร ขนาด 25 ที่นั่ง จำนวน 2 คัน	1,800,000.00	-	1,800,000.00			ฝ่ายบริหารวิทยาเขตพัทลุง		BGN00020200067100051
10	ชุดผลิตอาหารแห้งแบบผงด้วยเครื่องทำแห้งแบบแช่แข็ง	850,000.00	-	850,000.00			สำนักงานคณะอุตสาหกรรมเกษตรและชีวภาพ		BGN00020200067100052
	ครุภัณฑ์ที่มีราคาต่อหน่วยตั้งแต่ 1 ล้านบาทขึ้นไป	8,300,000.00	-	8,300,000.00					
11	รถพยาบาล 1 คัน	2,300,000.00	-	2,300,000.00			ฝ่ายบริหารวิทยาเขตพัทลุง		BGN00020200067100053
12	เครื่องปรับอากาศห้องประชุมอาคารเรียนรวม	6,000,000.00	-	6,000,000.00			ฝ่ายบริหารวิทยาเขตพัทลุง		BGN00020200067100054
	ผลผลิต : ผู้สำเร็จการศึกษาด้านวิทยาศาสตร์สุขภาพ	20,996,400.00	-	20,996,400.00					
	ครุภัณฑ์ที่มีราคาต่อหน่วยต่ำกว่า 1 ล้านบาท	20,996,400.00	-	20,996,400.00					
13	ครุภัณฑ์สาขาวิชาพยาบาลศาสตร์	8,950,000.00	-	8,950,000.00			สำนักงานคณะพยาบาลศาสตร์		BGN00020200067100055
14	ครุภัณฑ์ประกอบกลุ่มอาคารพยาบาลศาสตร์	6,921,000.00	-	6,921,000.00			สำนักงานคณะพยาบาลศาสตร์		BGN00020200067100056

ลำดับ กันเงิน	แผนงาน/ผลผลิต/หมวดรายจ่าย	จำนวนเงินกัน	จำนวนเงิน		เลขที่ สัญญา	ครบกําหนด	หน่วยงานที่รับผิดชอบ	เลขที่ PO	เลขที่ไปกันเงินเหลือมีปี
			เบิกจ่าย	คงเหลือ					
15	ครุภัณฑ์ตู้น้ำดื่มและตู้เย็น	90,000.00	-	90,000.00			สำนักงานคณะพยาบาลศาสตร์		BGN00020200067100057
16	ครุภัณฑ์โทรศัพท์สำนักงาน	215,000.00	-	215,000.00			สำนักงานคณะพยาบาลศาสตร์		BGN00020200067100058
17	ครุภัณฑ์สาขาวิชาพยาบาลศาสตร์	186,400.00	-	186,400.00			สำนักงานคณะพยาบาลศาสตร์		BGN00020200067100059
18	ครุภัณฑ์สาขาวิชาการแพทย์แผนไทย	295,000.00	-	295,000.00	พท.116/2566	243583	สำนักงานคณะวิทยาการสุขภาพและการกีฬา	PO02030000066080020	BGE00020200067100028
19	ครุภัณฑ์สาขาวิชาอาชีวอนามัยและความปลอดภัย	301,980.00	-	301,980.00	พท.117/2566	243584	สำนักงานคณะวิทยาการสุขภาพและการกีฬา	PO02030000066080023	BGE00020200067100029
20	ครุภัณฑ์สาขาวิชาการแพทย์แผนไทย	335,000.00	-	335,000.00	พท.115/2566	243575	สำนักงานคณะวิทยาการสุขภาพและการกีฬา	PO02030000066080025	BGE00020200067100030
21	ครุภัณฑ์สาขาวิชาอาชีวอนามัยและความปลอดภัยและครุภัณฑ์ สาขาวิชาวิทยาศาสตร์การกีฬา	3,702,020.00	-	3,702,020.00			สำนักงานคณะวิทยาการสุขภาพและการกีฬา		BGN00020200067100060
	ผลผลิต : ผู้สำเร็จการศึกษาด้านสังคมศาสตร์	130,772,352.02	-	130,772,352.02					
	หมวดเงินอุดหนุนทั่วไป	350,000.00	-	350,000.00					
22	อุดหนุนค่าใช้จ่ายบริการวิชาการ (โครงการพัฒนาศักยภาพโรงเรียน ในพระราชดำริและโรงเรียนขาดแคลนในเขตพื้นที่การศึกษา 4 จังหวัดภาคใต้)	350,000.00		350,000.00			สำนักงานคณะศึกษาศาสตร์		BGN00020200067100061
	ค่าตอบแทน ใช้สอย และวัสดุ	4,539,310.52	-	4,539,310.52					
23	ค่าบำรุงรักษาระบบสัญญาณแจ้งเหตุเพลิงไหม้	219,350.00	-	219,350.00			ฝ่ายบริหารวิทยาเขตสงขลา		BGN00020200067100062
24	ค่าซ่อมทางเท้าบริเวณหน้าเสาธงสนามกีฬา	284,729.26	-	284,729.26			ฝ่ายบริหารวิทยาเขตสงขลา		BGN00020200067100063
25	ค่าปรับพื้นที่พร้อมขนย้ายดิน	366,312.37	-	366,312.37			ฝ่ายบริหารวิทยาเขตสงขลา		BGN00020200067100064
26	ค่ารถตัวหนอนทางเข้า หล่อคั่นดินใหม่ ปูตัวหนอนเดิม ทาสีตัวหนอนเดิม ปรับปรุงลานโพนทะเลและทางเข้า	195,731.09	-	195,731.09			ฝ่ายบริหารวิทยาเขตสงขลา		BGN00020200067100065
27	ค่าซ่อมแซมเครื่องออกกำลังกายกลางแจ้ง	140,360.00	-	140,360.00			ฝ่ายบริหารวิทยาเขตสงขลา		BGN00020200067100066
28	ค่าปรับปรุงซ่อมแซมโคมไฟแสงสว่าง Sola Street Light	324,605.90	-	324,605.90			ฝ่ายบริหารวิทยาเขตสงขลา		BGN00020200067100067
29	ค่าปรับปรุงคูระบายน้ำ	163,308.90	-	163,308.90			ฝ่ายบริหารวิทยาเขตสงขลา		BGN00020200067100068
30	งานปรับปรุงดีเส้นจราจรและป้ายจราจร	498,513.00	-	498,513.00			ฝ่ายบริหารวิทยาเขตสงขลา		BGN00020200067100069
31	งานปรับเกลี่ยบดอัดพื้นที่ลานจอดรถ	495,000.00	-	495,000.00			ฝ่ายบริหารวิทยาเขตสงขลา		BGN00020200067100070
32	ครุภัณฑ์สาขาวิชาดุริยางคศาสตร์ไทย	551,400.00	-	551,400.00			สำนักงานคณะศิลปกรรมศาสตร์		BGN00020200067100071
33	จ้างเหมาบริการบำรุงรักษาระบบเครือข่ายมหาวิทยาลัยและอุปกรณ์	1,300,000.00	-	1,300,000.00			สำนักคอมพิวเตอร์ วิทยาเขตสงขลา		BGN00020200067100072
	ครุภัณฑ์ที่มีราคาต่อหน่วยต่ำกว่า 1 ล้านบาท	10,867,587.50	-	10,867,587.50					

ลำดับ กันเงิน	แผนงาน/ผลผลิต/หมวดรายจ่าย	จำนวนเงินกัน	จำนวนเงิน		เลขที่ สัญญา	ครบกำหนด	หน่วยงานที่รับผิดชอบ	เลขที่ PO	เลขที่ไปกันเงินเหลือปี
			เบิกจ่าย	คงเหลือ					
34	ครุภัณฑ์คอมพิวเตอร์ติดตั้ง	156,487.50	-	156,487.50			ฝ่ายบริหารวิทยาเขตสงขลา		BGN00020200067100073
35	รถโดยสารมินิบัสปรับอากาศขนาดไม่น้อยกว่า 20 ที่นั่ง	2,300,000.00	-	2,300,000.00			ฝ่ายบริหารวิทยาเขตสงขลา		BGN00020200067100074
36	ครุภัณฑ์สาขาวิชาดุริยางคศาสตร์สากล	7,087,500.00	-	7,087,500.00			สำนักงานคณะศิลปกรรมศาสตร์		BGN00020200067100075
37	ครุภัณฑ์สาขาวิชาดุริยางคศาสตร์ไทย	1,323,600.00	-	1,323,600.00			สำนักงานคณะศิลปกรรมศาสตร์		BGN00020200067100076
	ค่าที่ดินและสิ่งก่อสร้างที่มีราคาต่อหน่วยต่ำกว่า 10 ล้านบาท	1,930,000.00	-	1,930,000.00					
38	จ้างก่อสร้างรายการปรับปรุงห้องปฏิบัติการเทคโนโลยีและสื่อสารการศึกษา	1,930,000.00		1,930,000.00			สำนักงานคณะศึกษาศาสตร์		BGN00020200067100077
	ค่าที่ดินและสิ่งก่อสร้างที่มีราคาต่อหน่วยตั้งแต่ 10 ล้านบาทขึ้นไป	113,085,454.00	-	113,085,454.00					
39	จ้างก่อสร้างปรับปรุงอาคารสำนักงานคณะนิติศาสตร์	17,500,000.00	-	17,500,000.00			สำนักงานคณะนิติศาสตร์		BGN00020200067100078
40	ค่าก่อสร้างปรับปรุงระบบไฟฟ้าและสื่อสารวิทยาเขตสงขลา เฟส 2	95,585,454.00	-	95,585,454.00			ฝ่ายบริหารวิทยาเขตสงขลา		BGN00020200067100062
	รวมเป็นเงินทั้งสิ้น	255,054,302.02	-	255,054,302.02					

รายการกันเงินไว้เบิกเหลือปี ปงบประมาณ 2566 มหาวิทยาลัยทักษิณ (งบประมาณเงินรายได้)

ข้อมูล ณ วันที่ 30 กันยายน 2566

ลำดับ กันเงิน	แผนงาน/ผลผลิต/หมวดรายจ่าย	จำนวนเงินกัน	จำนวนเงิน		เลขที่ สัญญา	ครบกำหนด	หน่วยงานที่รับผิดชอบ	เลขที่ PO	เลขที่ใบกันเงินเหลือปี
			เบิกจ่าย	คงเหลือ					
แผนงาน : ขยายโอกาสและพัฒนาคุณภาพการศึกษา		55,517,710.68	-	55,517,710.68					
	ผลผลิต : ผู้สำเร็จการศึกษาด้านวิทยาศาสตร์และเทคโนโลยี	27,821,414.92	-	27,821,414.92					
	ครุภัณฑ์ที่มีราคาต่อหน่วยต่ำกว่า 1 ล้านบาท	2,483,500.00	-	2,483,500.00					
1	ครุภัณฑ์ห้องสตูดิโอ	499,500.00	-	499,500.00	พท.125/2566	243566	สำนักคอมพิวเตอร์ วิทยาเขตพัทลุง	PO02070000066090001	BGE00020200067100001
2	ตู้ดูดควันพร้อมตู้กำจัดไอสารเคมี	1,144,000.00	-	1,144,000.00			สำนักงานคณะวิทยาศาสตร์		BGN00020200067100001
3	ชั้นวางเอกสาร	260,000.00	-	260,000.00			ฝ่ายการคลังและทรัพย์สิน	PO00300000566080002	BGE00020200067100002
4	เครื่องคอมพิวเตอร์แม่ข่าย	580,000.00	-	580,000.00			ฝ่ายการคลังและทรัพย์สิน		BGN00020200067100002
	ค่าที่ดินและสิ่งก่อสร้างที่มีราคาต่อหน่วยต่ำกว่า 10 ล้านบาท	12,680,000.00	-	12,680,000.00					
5	ปรับปรุงสนามกีฬาพร้อมติดตั้งระบบไฟฟ้าแสงสว่างบริเวณ ด้านข้างเวทีวัฒนธรรม	1,300,000.00	-	1,300,000.00			ฝ่ายบริหารวิทยาเขตพัทลุง		BGN00020200067100003
6	ค่าออกแบบปรับปรุงห้องรับรองชาวต่างชาติ	80,000.00	-	80,000.00			งานวิเทศสัมพันธ์		BGN00020200067100004
7	จ้างออกแบบโครงการก่อสร้างอาคารส่งเสริมการประกอบการและการเรียนรู้	3,600,000.00	-	3,600,000.00			ฝ่ายการคลังและทรัพย์สิน		BGN00020200067100005
8	จ้างออกแบบโครงการก่อสร้างอาคารหอพักนิสิต มหาวิทยาลัยทักษิณ วิทยาเขตสงขลา	6,800,000.00	-	6,800,000.00			ฝ่ายการคลังและทรัพย์สิน		BGN00020200067100006
9	จ้างออกแบบปรับปรุงอาคารกิจกรรมนิสิต (เก่า) และอาคารเทคโนโลยี และการสื่อสารการศึกษา	900,000.00	-	900,000.00			ฝ่ายการคลังและทรัพย์สิน		BGN00020200067100007
	ค่าตอบแทน ใช้น้อย และวัสดุ	4,268,915.80	-	4,268,915.80					
10	จ้างเหมาบริการกำจัดขยะและสิ่งปฏิกูล ณ มหาวิทยาลัยทักษิณ วิทยาเขตพัทลุง งวดที่ 12 (เดือน ก.ย.66)	81,613.00	-	81,613.00	พท.4/2566	243526	ฝ่ายบริหารวิทยาเขตพัทลุง	PO02050300066100032	BGE00020200067100003
11	จ้างเหมาทำความสะอาดอาคารและกลุ่มอาคาร ภายในมหาวิทยาลัยทักษิณ วิทยาเขตพัทลุง งวดที่ 12 (เดือน ก.ย.66)	1,936,262.00	-	1,936,262.00	พท.3/2566	243526	ฝ่ายบริหารวิทยาเขตพัทลุง	PO02050300066080018	BGE00020200067100004
12	จ้างเหมาบริการรักษาความปลอดภัยภายในบริเวณพื้นที่มหาวิทยาลัยทักษิณ วิทยาเขตพัทลุง งวดที่ 12 (เดือน ก.ย.66)	1,029,142.00	-	1,029,142.00	พท.2/2566	243526	ฝ่ายบริหารวิทยาเขตพัทลุง	PO02050300066050017	BGE00020200067100005
13	จ้างเหมาทำความสะอาดบริเวณและดูแลภูมิทัศน์ ภายในมหาวิทยาลัยทักษิณ	342,337.00	-	342,337.00	พท.5/2566	243526	ฝ่ายบริหารวิทยาเขตพัทลุง	PO02050300066080019	BGE00020200067100006

ลำดับ กันเงิน	แผนงาน/ผลผลิต/หมวดรายจ่าย	จำนวนเงินกัน	จำนวนเงิน		เลขที่ สัญญา	ครบกําหนด	หน่วยงานที่รับผิดชอบ	เลขที่ PO	เลขที่ใบกันเงินเหลือมีปี
			เบิกจ่าย	คงเหลือ					
	วิทยาเขตพัทลุง งวดที่ 12 (เดือน ก.ย.66)								
14	จ้างเหมาบริการกำจัดปลวก งวดที่ 9	22,000.00	-	22,000.00	พพ.14/2566	243526	ฝ่ายบริหารวิทยาเขตพัทลุง	PO02050300066010011	BGE00020200067100007
15	ค่าตอบแทนบุคคลหรือคณะกรรมการรายการก่อสร้างอาคารปฏิบัติการ ศูนย์วิจัยและพัฒนาการแพทย์ชุมชน	134,400.00	-	134,400.00			ฝ่ายบริหารวิทยาเขตพัทลุง		BGN00020200067100008
16	ค่าจ้างซ่อมแซมหุ่นยนต์ในระบบอุตสาหกรรม	119,561.80	-	119,561.80			สำนักงานคณะวิศวกรรมศาสตร์	PO02090000066090003	BGE00020200067100008
17	ค่าเช่าเหมายานพาหนะ(ฝ่ายบริหาร วิทยาเขตสงขลา) ประจำเดือน ก.ย.66	288,100.00		288,100.00			ฝ่ายการคลังและทรัพย์สิน	PO01100200366100003	BGE00020200067100009
18	ค่าเช่าเหมายานพาหนะ(ฝ่ายบริหาร วิทยาเขตพัทลุง) ประจำเดือน ก.ย.66	240,500.00		240,500.00			ฝ่ายการคลังและทรัพย์สิน	PO01100200366100004	BGE00020200067100010
19	ค่าจ้างเหมาบริการพัฒนาระบบสารสนเทศ 5 ระบบ	75,000.00		75,000.00			ฝ่ายการคลังและทรัพย์สิน	PO00300000566080003	BGE00020200067100011
	เงินอุดหนุนทั่วไป	4,083,485.50	-	4,083,485.50					
20	ค่าใช้จ่ายงานพระราชทานปริญญาบัตร	1,776,276.00		1,776,276.00			ฝ่ายบริหารกลางและทรัพยากรบุคคล		BGN00020200067100009
21	ค่าใช้จ่ายการจัดการศึกษาทั่วไป	34,273.37	-	34,273.37			สำนักงานคณะวิศวกรรมศาสตร์		BGN00020200067100010
22	ค่าใช้จ่ายการจัดการศึกษาทั่วไป	214,373.00	-	214,373.00			สำนักงานคณะอุตสาหกรรมเกษตรและชีวภาพ		BGN00020200067100011
23	โครงการ ABI Scholarship เพชรบัวหลวง	170,000.00	-	170,000.00			สำนักงานคณะอุตสาหกรรมเกษตรและชีวภาพ		BGN00020200067100012
24	โครงการ ABI Connection สรรค์สร้างโอกาสทางการศึกษา	26,503.04	-	26,503.04			สำนักงานคณะอุตสาหกรรมเกษตรและชีวภาพ		BGN00020200067100013
25	อุดหนุนการดำเนินงานโครงการสหกิจศึกษาและการศึกษาเชิงบูรณาการ กับการทำงาน (โครงการอบรมเตรียมความพร้อมนิสิตก่อนไป ปฏิบัติสหกิจศึกษา ภาคเรียนที่ 2 ปีการศึกษา 2566)	259,280.00	-	259,280.00			ฝ่ายวิชาการ		BGN00020200067100014
26	ค่าใช้จ่ายการศึกษาทั่วไป	807,418.00	-	807,418.00			ฝ่ายวิชาการ		BGN00020200067100015
27	ค่าใช้จ่ายงานพระราชทานปริญญาบัตร	680,500.00	-	680,500.00			ฝ่ายวิชาการ		BGN00020200067100016
28	เงินอุดหนุนการดำเนินงานการพัฒนาอาจารย์และนวัตกรรมการสอน	114,862.09	-	114,862.09			ฝ่ายวิชาการ		BGN00020200067100017
	เงินอุดหนุนทั่วไป/กองทุนหอพัก	998,628.10	-	998,628.10					
28	จ้างเหมาทำความสะอาดบริเวณและดูแลภูมิทัศน์ ณ กลุ่มอาคารหอพักนิสิต มหาวิทยาลัยทักษิณ วิทยาเขตพัทลุง งวดที่ 12 (เดือน ก.ย.66)	205,652.00	-	205,652.00	พพ.8/2566	24380	ฝ่ายกิจการนิสิตวิทยาเขตพัทลุง	PO02050400066080003	BGE00020200067100012
29	ค่าจ้างซ่อมบำรุงตู้เสื้อผ้า โต๊ะอ่านหนังสือ เตียงนอน และอุปกรณ์อื่นๆ ชำรุด	499,550.00	-	499,550.00		24385	ฝ่ายกิจการนิสิตวิทยาเขตพัทลุง	PO02050400066070010	BGE00020200067100013
30	ชุดเตียงนอนหอพักนิสิต	293,426.10	-	293,426.10			ฝ่ายกิจการนิสิตวิทยาเขตพัทลุง		BGN00020200067100018
	รายจ่ายอื่น	3,306,885.52	-	3,306,885.52					

ลำดับ กันเงิน	แผนงาน/ผลผลิต/หมวดรายจ่าย	จำนวนเงินกัน	จำนวนเงิน		เลขที่ สัญญา	ครบกำหนด	หน่วยงานที่รับผิดชอบ	เลขที่ PO	เลขที่ใบกันเงินเหลือมีปี
			เบิกจ่าย	คงเหลือ					
29	ค่าใช้จ่ายอบรมหลักสูตรการบริหารงานอุดมศึกษาสายสนับสนุน	34,711.52	-	34,711.52			ฝ่ายประกันคุณภาพการศึกษา		BGN00020200067100019
30	เงินสนับสนุนการศึกษาสำหรับนิสิตที่ได้รับรางวัลเรียนดี ภาคเรียนที่ 1 ปีการศึกษา 2566	700,000.00	-	700,000.00			ฝ่ายการคลังและทรัพย์สิน		BGN00020200067100020
31	โครงการครบรอบ 55 ปี วันคล้ายวันสถาปนามหาวิทยาลัยทักษิณ	200,000.00	-	200,000.00			ฝ่ายสื่อสารองค์กร		BGN00020200067100021
32	โครงการพัฒนา 55 รายวิชาคอสรออนไลน์หมวดรายวิชาศึกษาทั่วไปลงครบรอบ 55 ปี มหาวิทยาลัยทักษิณ	2,022,300.00	-	2,022,300.00			ฝ่ายวิชาการ		BGN00020200067100022
33	ค่าใช้จ่ายในการรับรองการสนับสนุนการดำเนินงานการจัดการศึกษา เพื่อการเรียนรู้ตลอดชีวิต	349,874.00	-	349,874.00			ฝ่ายวิชาการ		BGN00020200067100023
	ผลผลิต : ผู้สำเร็จการศึกษาด้านสังคมศาสตร์	26,284,197.55	-	26,284,197.55					
	ค่าที่ดินและสิ่งก่อสร้างที่มีราคาต่อหน่วยตั้งแต่ 10 ล้านบาทขึ้นไป	12,000,000.00	-	12,000,000.00					
34	จ้างก่อสร้างปรับปรุงอาคารสำนักงานคณะนิติศาสตร์	12,000,000.00	-	12,000,000.00			สำนักงานคณะนิติศาสตร์		BGN00020200067100024
	ค่าที่ดินและสิ่งก่อสร้างที่มีราคาต่อหน่วยต่ำกว่า 10 ล้านบาท	1,150,000.00	-	1,150,000.00					
35	ปรับปรุงสนามเทนนิส-จ้างทำซ่อมแซมพื้นผิวสนามเทนนิสและค่าจ้างทำตาข่ายลึกร รอบสนามเทนนิส	900,000.00	-	900,000.00			ฝ่ายกิจการนิสิตวิทยาเขตสงขลา		BGN00020200067100025
36	ค่าจ้างปรับปรุงหลังคาอาคารภาคปฏิบัติอาคารศิลปะ(โรงปั้น)	250,000.00	-	250,000.00			ฝ่ายบริหารวิทยาเขตสงขลา	PO01100200166090010	BGE00020200067100032
	ค่าสาธารณูปโภค	15,690.75	-	15,690.75					
37	ค่าเช่าวงจรระบบอินเทอร์เน็ต(Leased Line) เดือน ก.ย.66	15,690.75	-	15,690.75	สข12/2566	243526	ฝ่ายบริหารวิทยาเขตสงขลา	PO01100200166090005	BGE00020200067100014
	ค่าตอบแทน ใช้น้ำ และวัสดุ	9,823,377.00	-	9,823,377.00					
38	ค่าจ้างเหมาทำความสะอาดพื้นที่ภายในมหาวิทยาลัยทักษิณ วิทยาเขตสงขลาและสถาบันทักษิณคดีศึกษา เดือน ก.ย.66	2,022,500.00	-	2,022,500.00	สข29/2566	24380	ฝ่ายบริหารวิทยาเขตสงขลา	PO01100200166010002	BGE00020200067100015
39	ค่าจ้างเหมาทำความสะอาดบริเวณและสนามกีฬาภายในมหาวิทยาลัยทักษิณ วิทยาเขตสงขลาและสถาบันทักษิณคดีศึกษา เดือน ก.ย.66	375,813.00	-	375,813.00	สข189/2565	24380	ฝ่ายบริหารวิทยาเขตสงขลา	PO01100200166100012	BGE00020200067100016
40	ค่าจ้างเหมาทำความสะอาดบริเวณและสนามกีฬาภายในมหาวิทยาลัยทักษิณ วิทยาเขตสงขลาและสถาบันทักษิณคดีศึกษา เดือน ก.ย.66	26,925.00	-	26,925.00	สข189/2565(แม่ไข)	24380	ฝ่ายบริหารวิทยาเขตสงขลา	PO01100200166050018	BGE00020200067100017
41	ค่าจ้างเหมาบริการรักษาความปลอดภัยภายในมหาวิทยาลัยทักษิณ วิทยาเขตสงขลาและสถาบันทักษิณคดีศึกษา	826,956.00	-	826,956.00	สข186/2565	24380	ฝ่ายบริหารวิทยาเขตสงขลา	PO01100200166100017	BGE00020200067100018
42	ค่าซ่อมแซมระบบรางไฟฟ้า ระบบไฟฟ้าและระบบเครื่องปรับอากาศ ห้องเรียนรวม 17401	365,000.00	-	365,000.00			ฝ่ายบริหารวิทยาเขตสงขลา		BGN00020200067100026

ลำดับ กันเงิน	แผนงาน/ผลผลิต/หมวดรายจ่าย	จำนวนเงินกัน	จำนวนเงิน		เลขที่ สัญญา	ครบกำหนด	หน่วยงานที่รับผิดชอบ	เลขที่ PO	เลขที่ไปกันเงินเหลือมีปี
			เบิกจ่าย	คงเหลือ					
43	หลอดไฟซ่อมแซมอาคารอำนวยการและสนามกีฬา มหาวิทยาลัยทักษิณ	772,090.00	-	772,090.00			ฝ่ายบริหารวิทยาเขตสงขลา		BGN00020200067100027
44	ค่าซ่อมแซมอาคารอำนวยการและสนามกีฬา มหาวิทยาลัยทักษิณ	486,200.00	-	486,200.00			ฝ่ายบริหารวิทยาเขตสงขลา		BGN00020200067100028
45	ค่าจ้างเหมาบริการปรับปรุงซ่อมแซมระบบเครื่องปรับอากาศ	2,950,000.00	-	2,950,000.00			ฝ่ายบริหารวิทยาเขตสงขลา	PO01100200166090009	BGE00020200067100031
46	ลิขสิทธิ์โปรแกรม Microsoft Windows License (campus Agreement)	800,000.00	-	800,000.00			สำนักคอมพิวเตอร์ วิทยาเขตสงขลา		BGN00020200067100029
47	ค่าใช้จ่ายรายวิชาศึกษาทั่วไป	269,193.00	-	269,193.00			วิทยาลัยการจัดการเพื่อการพัฒนา		BGN00020200067100030
48	ค่าจ้างเหมาบริการกันห้องน้ำสำเร็จรูป	358,100.00	-	358,100.00			สำนักงานคณะมนุษยศาสตร์และสังคมศาสตร์		BGN00020200067100031
49	ค่าจ้างเหมาบริการทำระบบสารสนเทศเพื่อพัฒนาระบบบริหารจัดการคณะ	460,000.00	-	460,000.00			สำนักงานคณะเศรษฐศาสตร์และบริหารธุรกิจ		BGN00020200067100032
50	เก้าอี้โครงขาเหล็กชุบโครเมี่ยมฯ ขนาด50*53*83 ซม. ยี่ห้อ ITK	110,600.00	-	110,600.00			สำนักงานคณะเศรษฐศาสตร์และบริหารธุรกิจ		BGN00020200067100033
	เงินอุดหนุนทั่วไป	1,706,579.80	-	1,706,579.80					
51	กองทุนหอพัก (เครื่องทำน้ำร้อน-น้ำเย็น)	229,600.00	-	229,600.00			ฝ่ายกิจการนิสิตวิทยาเขตสงขลา	PO01100201066090003	BGE00020200067100019
52	กองทุนหอพัก (ชุดโต๊ะ เก้าอี้ ชั้นวาง ปารีชาต 2 ปรับปรุงห้อง CO-WORKING SPACE อาคารหอปารีชาต 2)	145,948.00	-	145,948.00			ฝ่ายกิจการนิสิตวิทยาเขตสงขลา	PO01100201066090002	BGE00020200067100020
53	กองทุนหอพัก (จ้างเหมาปรับปรุงห้อง CO-WORKING SPACE อาคารหอปารีชาต 2)	231,483.80	-	231,483.80			ฝ่ายกิจการนิสิตวิทยาเขตสงขลา	PO01100201066090004	BGE00020200067100021
54	โครงการวันคล้ายวันสถาปนามหาวิทยาลัย	200,000.00	-	200,000.00			ฝ่ายบริหารวิทยาเขตสงขลา		BGN00020200067100035
55	ค่าใช้จ่ายงานพิธีพระราชทานปริญญาบัตร	782,062.00	-	782,062.00			ฝ่ายบริหารวิทยาเขตสงขลา		BGN00020200067100080
56	เงินอุดหนุนการวิจัย (วิจัยรูปแบบการจัดการท่องเที่ยวผ่าน กระบวนการมีส่วนร่วมชุมชนกลุ่มน้ำทะเลสาบสงขลาในเขต ต.เกาะยอ)	66,000.00	-	66,000.00			วิทยาลัยการจัดการเพื่อการพัฒนา		BGN00020200067100036
57	ค่าใช้จ่ายการศึกษาทั่วไป	51,486.00	-	51,486.00			สำนักงานคณะเศรษฐศาสตร์และบริหารธุรกิจ		BGN00020200067100037
	รายจ่ายอื่น	1,071,750.00	-	1,071,750.00					
58	โครงการบริการวิชาการด้านวิจัยและฝึกอบรม (โครงการประเมิน ผลการปฏิบัติราชการองค์การบริหารส่วนจังหวัดสตูล ประจำปี 2566)	43,750.00	-	43,750.00			วิทยาลัยการจัดการเพื่อการพัฒนา		BGN00020200067100038
59	โครงการบริการวิชาการด้านวิจัยและฝึกอบรม (โครงการวิจัยการบริหาร จัดการขยะมูลฝอยอย่างมีประสิทธิภาพในพื้นที่จังหวัดนนทบุรี)	102,000.00	-	102,000.00			วิทยาลัยการจัดการเพื่อการพัฒนา		BGN00020200067100039
60	โครงการบริการวิชาการด้านวิจัยและฝึกอบรม (โครงการวิจัยการบริหาร จัดการขยะมูลฝอยอย่างมีประสิทธิภาพในพื้นที่จังหวัดกาญจนบุรี)	187,000.00	-	187,000.00			วิทยาลัยการจัดการเพื่อการพัฒนา		BGN00020200067100040

ลำดับ กันเงิน	แผนงาน/ผลผลิต/หมวดรายจ่าย	จำนวนเงินกัน	จำนวนเงิน		เลขที่ สัญญา	ครบกําหนด	หน่วยงานที่รับผิดชอบ	เลขที่ PO	เลขที่ใบกันเงินต่อมปี
			เบิกจ่าย	คงเหลือ					
61	โครงการบริการวิชาการด้านวิจัยและฝึกอบรม (โครงการเยาวชนอาสา ชุมชนนวัตกรรมเพื่อการท่องเที่ยวหนื่นศรีฯ การจัดการน้ำอย่างยั่งยืน, การจัดการที่ดินและการท่องเที่ยว อ.นาโยง จ.ตรัง)	375,000.00	-	375,000.00			วิทยาลัยการจัดการเพื่อการพัฒนา		BGN00020200067100041
62	งบสำรอง (โต๊ะเรียนแบบกลุ่ม ขนาด 350*400*800*750 มม. ยี่ห้อ TOKAI	364,000.00	-	364,000.00			สำนักงานคณะกรรมการและบริหารธุรกิจ		BGN00020200067100042
	ค่าครุภัณฑ์ที่มีราคาต่อหน่วยต่ำกว่า 1 ล้านบาท	516,800.00	-	516,800.00					
63	อุปกรณ์จัดเก็บข้อมูลแบบ NAS	516,800.00	-	516,800.00			สำนักคอมพิวเตอร์ วิทยาเขตสงขลา		BGN00020200067100043
	ผลผลิต : ผู้สำเร็จการศึกษาด้านวิทยาศาสตร์สุขภาพ	1,412,098.21	-	1,412,098.21					
	ค่าตอบแทน วัสดุ และวัสดุ	250,968.50	-	250,968.50					
64	ค่าจ้างซ่อมแซมและบำรุงรักษาลิฟต์	250,968.50	-	250,968.50	พท.118/2566	243615	สำนักงานคณะวิทยาการสุขภาพและการกีฬา	PO02030000066080024	BGE00020200067100022
	ครุภัณฑ์ที่มีราคาต่อหน่วยต่ำกว่า 1 ล้านบาท	890,225.30	-	890,225.30					
65	ครุภัณฑ์อุปกรณ์กระจายสัญญาณไร้สาย	425,000.00	-	425,000.00	พท.110/2566	243570	สำนักงานคณะวิทยาการสุขภาพและการกีฬา	PO02030000066080008	BGE00020200067100023
66	ครุภัณฑ์สาขาวิชานามัยและความปลอดภัย	465,225.30	-	465,225.30	พท.114/2566	243575	สำนักงานคณะวิทยาการสุขภาพและการกีฬา	PO02030000066080009	BGE00020200067100024
	รายจ่ายอื่น	270,904.41	-	270,904.41					
67	โครงการสนับสนุนการจัดการเรียนการสอนและการพัฒนานิสิต (โครงการพัฒนาศักยภาพบุคลากรและนิสิตด้านนวัตกรรม บริการวิชาการและการเป็นผู้ประกอบการ)	75,904.41	-	75,904.41			สำนักงานคณะวิทยาการสุขภาพและการกีฬา		BGN00020200067100079
68	โครงการสนับสนุนการจัดการเรียนการสอนการพัฒนานิสิตและพัฒนาบุคลากร (โครงการประชุมวิชาการระดับชาติและนานาชาติ การแพทย์แผนไทยและสาธารณสุขวิจัย ครั้งที่ 4)	195,000.00	-	195,000.00			สำนักงานคณะวิทยาการสุขภาพและการกีฬา		BGN00020200067100044
	แผนงาน : ส่งเสริมการวิจัยและพัฒนา	1,035,400.00	-	1,035,400.00					
	ผลผลิต : ผลงานวิจัยเพื่อถ่ายทอดเทคโนโลยี	1,035,400.00	-	1,035,400.00					
	ค่าที่ดินและสิ่งก่อสร้างที่มีราคาต่อหน่วยต่ำกว่า 10 ล้านบาท	1,035,400.00	-	1,035,400.00					
69	จ้างปรับปรุงห้องTSU Publication Clinic และ	1,035,400.00	-	1,035,400.00			สถาบันวิจัยและพัฒนา		BGN00020200067100045
	ห้อง TSU Innovation Showcase								
	รวมเป็นเงินทั้งสิ้น	56,553,110.68	-	55,517,710.68					

รายงานเงินรายได้ที่ไม่ต้องนำส่งคลัง
เปรียบเทียบประมาณการเงินรายได้
ประจำปีงบประมาณ พ.ศ. 2565



บันทึกข้อความ

ส่วนงาน ฝ่ายการคลังและบริหารสินทรัพย์ สำนักงานมหาวิทยาลัย โทร. (๖๑)๗๑๙๐

ที่ อว ๘๒๐๒.๐๖/๐๔๓๓

วันที่ ๑ พฤศจิกายน ๒๕๖๖

เรื่อง ขอส่งรายงานเงินรายได้ที่ไม่ต้องนำส่งคลังเปรียบเทียบประมาณการเงินรายได้

เรียน หัวหน้าฝ่ายการคลังและบริหารสินทรัพย์

เพื่อประโยชน์ในการตรวจสอบความถูกต้อง ณ วันสิ้นงวดบัญชี และประโยชน์ในการนำข้อมูลไปใช้เพื่อการจัดทำประมาณรายได้ประจำปีงบประมาณของมหาวิทยาลัย และอื่นๆ ที่เกี่ยวข้อง

ภารกิจบัญชี ฝ่ายการคลังและบริหารสินทรัพย์ ขอส่งรายงานเงินรายได้ที่ไม่ต้องนำส่งคลังเปรียบเทียบประมาณการเงินรายได้ (หน่วยงานภายใต้สังกัดวิทยาเขตสงขลา/วิทยาเขตพัทลุง)จากระบบสารสนเทศบัญชีสามมิติ ประจำปีงบประมาณ พ.ศ. ๒๕๖๖ ณ วันที่ ๓๐ กันยายน ๒๕๖๖ จำนวนเงิน ๕๔๘,๑๑๒,๘๐๕.๔๕ บาท (ห้าร้อยสี่สิบแปดล้านหนึ่งแสนหนึ่งหมื่นสองพันแปดร้อยห้าบาทสี่สิบห้าสตางค์) ตามรายละเอียดที่แนบมาพร้อมนี้

จึงเรียนมาเพื่อโปรดทราบ และพิจารณาแจ้งฝ่ายยุทธศาสตร์และพัฒนาคุณภาพองค์กรทราบ

(นางสาวสันสนี แซ่ลี)

นักวิชาการเงินและบัญชี

มหาวิทยาลัยทักษิณ
รายงานเงินรายได้ที่ไม่ต้องนำส่งคลัง
ประจำปีงบประมาณ พ.ศ. 2566 ณ วันที่ 30 กันยายน 2566

รายการ	ประมาณการเงินรายได้ ปีงบประมาณ 2566 (ตามเล่มงบประมาณ)	เงินรายได้ที่ไม่ต้องนำส่งคลัง ณ 30 กันยายน 2566	
		จำนวนเงิน	ร้อยละ
รวม	422,661,800.00	548,112,805.45	129.68
1. ค่าธรรมเนียมการศึกษา	326,541,700.00	370,699,574.15	113.52
2. ค่าหอพัก	19,500,000.00	16,299,110.49	83.59
2.1 วิทยาเขตสงขลา	6,000,000.00	6,994,747.25	116.58
2.2 วิทยาเขตพัทลุง	13,500,000.00	9,304,363.24	68.92
3. ค่าธรรมเนียมต่างๆ	6,000,000.00	5,897,770.00	98.30
4. เงินผลประโยชน์ที่ได้จากที่ราชพัสดุและที่ของมหาวิทยาลัย	5,000,000.00	13,737,549.72	274.75
4.1 ค่าเช่าร้าน	5,000,000.00	10,948,012.72	218.96
4.2 ค่าที่พักร	0.00	2,789,537.00	#DIV/0!
5. เงินผลประโยชน์ หรือเงินรายได้อื่นๆ	49,319,100.00	137,497,926.09	278.79
5.1 ดอกผลเงินฝากธนาคาร	15,000,000.00	15,021,843.24	100.15
5.2 รายได้สถาบันทักษิณคดีศึกษา	1,000,000.00	1,342,860.00	134.29
5.3 รายรับอื่น ๆ	30,000,000.00	114,243,033.85	380.81
- รายได้จากการบริการวิชาการ		17,889,338.32	
- รายได้จากส่วนงาน		0.00	
- รายได้เพื่อการวิจัยจากแหล่งทุนภายนอก		47,021,548.94	
- รายได้อื่นๆ		49,332,146.59	
5.4 ค่าขึ้นทะเบียน	3,319,100.00	6,785,150.00	204.43
- รายได้ค่าขึ้นทะเบียนเป็นนิติคน		0.00	
- รายได้ค่าขึ้นทะเบียนปริญญา		6,785,150.00	
5.5 เงินบริจาค	0.00	105,039.00	
6. เงินรับฝาก	16,301,000.00	3,980,875.00	24.42
6.1 ค่าบำรุงกิจกรรม	6,898,600.00	0.00	0.00
6.2 ค่าบำรุงกีฬา	6,898,600.00	0.00	0.00
6.3 ค่าประกันสุขภาพและค่าประกันอุบัติเหตุ	2,503,800.00	3,980,875.00	158.99

หมายเหตุ :

- ข้อมูลจากระบบบัญชี 3 มิติ เฉพาะหน่วยงานสังกัดวิทยาเขตสงขลาและสังกัดวิทยาเขตพัทลุง ไม่รวมวิทยาลัยการจัดการ หน่วยงานลักษณะพิเศษ และกองทุนต่างๆ
- ค่าบำรุงกิจกรรมและค่าบำรุงกีฬา แสดงยอดรายรับเป็นศูนย์เนื่องจากจัดเก็บและบันทึกบัญชีรับรายได้ในบัญชีรายได้ค่าธรรมเนียมการศึกษาเฉพาะ

มหาวิทยาลัยทักษิณ
รายงานเงินรายได้ที่ไม่ต้องนำส่งคลัง
ประจำปีงบประมาณ พ.ศ. 2566 ณ วันที่ 30 กันยายน 2566

รายการ	ประจำเดือนกันยายน 2566			รวมทั้งตั้งแต่ต้นปี (ต.ค.65 - ก.ย.66)
	สงขลา	พัทลุง	รวม	
รายได้จากการขายสินค้าและบริการ	35,976,614.93	13,568,862.52	49,545,477.45	414,762,014.36
- รายได้จากการจัดการศึกษา	33,084,438.93	11,013,609.00	44,098,047.93	383,382,494.15
รายได้ค่าธรรมเนียมการศึกษาเหมาจ่าย	32,919,228.93	10,969,019.00	43,888,247.93	370,699,574.15
รายได้ค่าธรรมเนียมต่างๆ	157,210.00	40,590.00	197,800.00	5,897,770.00
รายได้ค่าขึ้นทะเบียน	8,000.00	4,000.00	12,000.00	6,785,150.00
- รายได้ค่าขึ้นทะเบียนเป็นนิสิต	0.00	0.00	0.00	0.00
- รายได้ค่าขึ้นทะเบียนปริญญา	8,000.00	4,000.00	12,000.00	6,785,150.00
- รายได้จากการบริหารสินทรัพย์	2,733,036.00	2,555,253.52	5,288,289.52	30,036,660.21
รายได้ค่าหอพักนิสิตวิทยาเขตสงขลา	256,347.25	0.00	256,347.25	6,994,747.25
รายได้ค่าหอพักนิสิตวิทยาเขตพัทลุง	0.00	48,418.94	48,418.94	9,304,363.24
รายได้ค่าเช่าร้าน	2,312,718.75	2,444,042.58	4,756,761.33	10,948,012.72
รายได้ค่าที่พัก	163,970.00	62,792.00	226,762.00	2,789,537.00
- รายได้สถาบันทักษิณคดีศึกษา	159,140.00	0.00	159,140.00	1,342,860.00
รายได้จากเงินช่วยเหลือและเงินบริจาค	10.00	0.00	10.00	105,039.00
- รายได้จากเงินบริจาค	10.00	0.00	10.00	105,039.00
รายได้อื่น	5,407,260.65	14,913,090.96	20,320,351.61	129,264,877.09
- รายได้ดอกผลเงินฝากธนาคาร	1,067,104.06	218.32	1,067,322.38	15,021,843.24
- รายได้จากการบริการวิชาการ	542,950.00	743,484.39	1,286,434.39	17,889,338.32
- รายได้จากส่วนงาน	0.00	0.00	0.00	0.00
- รายได้เพื่อการวิจัยจากแหล่งทุนภายนอก	0.00	9,154,308.50	9,154,308.50	47,021,548.94
- รายได้อื่นๆ	3,797,206.59	5,015,079.75	8,812,286.34	49,332,146.59
เงินรับฝาก	427,500.00	298,000.00	725,500.00	3,980,875.00
- ค่าประกันอุบัติเหตุและประกันสุขภาพนิสิต	427,500.00	298,000.00	725,500.00	3,980,875.00
ค่าประกันอุบัติเหตุ	256,300.00	178,800.00	435,100.00	2,388,475.00
ค่าประกันสุขภาพนิสิต	171,200.00	119,200.00	290,400.00	1,592,400.00
รวมรายได้	41,811,385.58	28,779,953.48	70,591,339.06	548,112,805.45

หมายเหตุ : ข้อมูลจากระบบบัญชี 3 มิติ เฉพาะหน่วยงานภายใต้สังกัดวิทยาเขตสงขลาและสังกัดวิทยาเขตพัทลุง ไม่รวมวิทยาลัยการจัดการ หน่วยงานลักษณะพิเศษ และกองทุนต่างๆ

มหาวิทยาลัยทักษิณ
รายละเอียดเงินรายได้ที่ไม่ต้องนำส่งคลัง
ประจำปีงบประมาณ พ.ศ. 2566
ณ วันที่ 30 กันยายน 2566

ประเภทบัญชี	ประจำปีเดือนกันยายน 2566			สะสม (ต.ล.65 - ก.ย.66)
	สงขลา	พัทลุง	รวม	
รายได้				
รายได้จากการขายสินค้าและบริการ	35,976,614.93	13,568,862.52	49,545,477.45	414,762,014.36
รายได้จากการจัดการศึกษา	33,084,438.93	11,013,609.00	44,098,047.93	383,382,494.15
รายได้ค่าธรรมเนียมการศึกษาเหมาจ่าย	32,919,228.93	10,969,019.00	43,888,247.93	370,699,574.15
41030111010009 รายได้ค่าธรรมเนียมการศึกษาเหมาจ่ายระดับปริญญาตรีภาคปกติ	21,104,666.07	10,356,851.00	31,461,517.07	307,138,870.56
41030111010010 รายได้ค่าธรรมเนียมการศึกษาเหมาจ่ายระดับปริญญาตรีภาคสมทบ	5,578,143.86	0.00	5,578,143.86	33,569,341.00
41030111010011 รายได้ค่าธรรมเนียมการศึกษาเหมาจ่ายระดับปริญญาโทภาคปกติ	1,389,356.00	290,500.00	1,679,856.00	7,243,729.14
41030111010012 รายได้ค่าธรรมเนียมการศึกษาเหมาจ่ายระดับปริญญาโทภาคพิเศษ	3,346,448.00	212,868.00	3,559,316.00	16,153,284.30
41030111010013 รายได้ค่าธรรมเนียมการศึกษาเหมาจ่ายระดับคุณวุฒิปั้นจิตภาคปกติ	978,515.00	79,100.00	1,057,615.00	4,018,848.21
41030111010014 รายได้ค่าธรรมเนียมการศึกษาเหมาจ่ายระดับคุณวุฒิปั้นจิตภาคพิเศษ	522,100.00	0.00	522,100.00	2,524,711.94
41030111010015 รายได้ค่าธรรมเนียมการศึกษาเหมาจ่ายวิชาชีพครูระดับปริญญาโทภาคปกติ	0.00	0.00	0.00	0.00
41030111010016 รายได้ค่าธรรมเนียมการศึกษาเหมาจ่ายวิชาชีพครูระดับปริญญาโทภาคพิเศษ	0.00	0.00	0.00	0.00
41030111010017 รายได้ค่าธรรมเนียมการศึกษาหลักสูตร NON DEGREE	0.00	25,000.00	25,000.00	30,089.00
41030111010018 รายได้ค่าธรรมเนียมการศึกษาหลักสูตร PRE-DEGREE	0.00	4,700.00	4,700.00	20,700.00
รายได้ค่าธรรมเนียมต่างๆ	157,210.00	40,590.00	197,800.00	5,897,770.00
41030106010027 รายได้ค่าธรรมเนียมนิติระดับปริญญาตรี(ภาคปกติ)ที่ลงทะเบียนร่วมกับนิติศ	0.00	0.00	0.00	72,200.00
41030106010028 รายได้ค่าธรรมเนียมนิติระดับบัณฑิตศึกษา(ภาคปกติ)ที่ลงทะเบียนร่วมกับนิ	0.00	0.00	0.00	0.00
41030106010029 รายได้ค่าธรรมเนียม(ค่าเอกสารลงทะเบียน/Transcript/หนังสือรับรอง)	13,050.00	6,230.00	19,280.00	1,139,790.00
41030106010030 รายได้ค่าธรรมเนียม(ค่าปรับลงทะเบียนเรียนซ้ำ)	41,980.00	13,860.00	55,840.00	1,522,240.00
41030106010031 รายได้ค่าธรรมเนียม(ค่าส่งหลักฐานการศึกษาภายใน/ภายนอกประเทศ)	1,000.00	400.00	1,400.00	438,650.00
41030106010032 รายได้ค่าธรรมเนียม(ค่าใบแปลปริญญาบัตร)	0.00	0.00	0.00	1,600.00
41030106010033 รายได้ค่าธรรมเนียม(ขอย้ายคณะ/ขอเปลี่ยนวิชาเอก/ขอเปลี่ยนวิชาโท)	0.00	0.00	0.00	16,700.00
41030106010034 รายได้ค่าธรรมเนียมการศึกษาอื่น	0.00	0.00	0.00	255,200.00
41030106010035 รายได้ค่าธรรมเนียม(ค่าขอ โอน/รับ โอนเป็นนิติจากสถาบันอื่น)	34,800.00	0.00	34,800.00	34,800.00
41030106010036 รายได้ค่าธรรมเนียม(ค่าเพิ่มถอนรายวิชา)	9,000.00	1,800.00	10,800.00	100,000.00
41030106010037 รายได้ค่าธรรมเนียม(ค่ารายงานตัวซ้ำ)	0.00	0.00	0.00	3,500.00
41030106010038 รายได้ค่าธรรมเนียม(ค่าปรับขอแจ้งสำเร็จการศึกษาซ้ำ)	7,180.00	500.00	7,680.00	79,140.00
41030106010039 รายได้ค่าธรรมเนียม(บัตรประจำตัวนิสิต)	0.00	0.00	0.00	0.00
41030106010040 รายได้ค่าธรรมเนียม(ค่าเทียบรายวิชา/ค่าโอนรายวิชา)	6,600.00	1,200.00	7,800.00	776,800.00
41030106010041 รายได้ค่าธรรมเนียม(ค่าขอใบแทนใบรับรองปริญญาบัตร)	600.00	0.00	600.00	21,800.00
41030106010042 รายได้ค่าธรรมเนียม(ค่าสอบวัดคุณสมบัติ)	0.00	0.00	0.00	10,000.00
41030106010043 รายได้ค่าธรรมเนียม(ค่าลงทะเบียนเพิ่มเป็นกรณีพิเศษ)	0.00	0.00	0.00	3,600.00
41030106010044 รายได้ค่าธรรมเนียม(ค่าขอคืนสภาพนิสิต)	0.00	0.00	0.00	7,000.00
41030106010045 รายได้ค่าธรรมเนียม(ค่าขอเปลี่ยนประเภทนิสิต/แผนการเรียน)	0.00	0.00	0.00	10,500.00
41030106010046 รายได้ค่าธรรมเนียม(สอบซ่อมการวัดทักษะทางด้านคอมพิวเตอร์)	0.00	5,600.00	5,600.00	23,800.00
41030106010047 รายได้ค่าธรรมเนียม(ค่าพัฒนาทักษะวิชาชีพ)	0.00	0.00	0.00	0.00
41030106010048 รายได้ค่าธรรมเนียมการขอรับอนุปริญญา	0.00	0.00	0.00	106,000.00
41030106010049 รายได้ค่าธรรมเนียม(ค่าปรับขอแจ้งใบอนุปริญญาล่าช้า)	0.00	0.00	0.00	450.00
41030106010051 รายได้ค่าธรรมเนียมการศึกษาสำหรับบุคคลภายนอก(รายวิชา) ระดับปริญญา	0.00	0.00	0.00	4,000.00
41030112010007 รายได้ค่ารักษาสภาพนิสิตระดับปริญญาตรีภาคปกติ	15,000.00	3,000.00	18,000.00	314,000.00
41030112010008 รายได้ค่ารักษาสภาพนิสิตระดับปริญญาตรีภาคสมทบ	4,000.00	0.00	4,000.00	83,000.00
41030112010009 รายได้ค่ารักษาสภาพนิสิตระดับปริญญาโทภาคปกติ	6,000.00	8,000.00	14,000.00	218,000.00
41030112010010 รายได้ค่ารักษาสภาพนิสิตระดับปริญญาโทภาคพิเศษ	2,000.00	0.00	2,000.00	330,000.00

มหาวิทยาลัยทักษิณ
รายละเอียดเงินรายได้ที่ไม่ต้องนำส่งคลัง
ประจำปีงบประมาณ พ.ศ. 2566
ณ วันที่ 30 กันยายน 2566

ประเภทบัญชี	ประจำปีเดือนกันยายน 2566			สะสม (ต.ล.65 - ก.ย.66)
	สงขลา	พัทลุง	รวม	
41030112010011 รายได้ค่ารักษาพยาบาลระดับคุณวุฒิปริญญาตรีภาคปกติ	16,000.00	0.00	16,000.00	272,000.00
41030112010012 รายได้ค่ารักษาพยาบาลระดับคุณวุฒิปริญญาตรีภาคพิเศษ	0.00	0.00	0.00	53,000.00
41030105020003 รายได้ค่าสมัครสอบพิเศษประมวลความรู้ปริญญาโทภาคปกติ	0.00	0.00	0.00	0.00
41030105020004 รายได้ค่าสมัครสอบพิเศษประมวลความรู้ปริญญาโทภาคพิเศษ	0.00	0.00	0.00	0.00
รายได้ค่าขึ้นทะเบียน	8,000.00	4,000.00	12,000.00	6,785,150.00
รายได้ค่าขึ้นทะเบียนเป็นนิสิต	0.00	0.00	0.00	0.00
41030101010007 รายได้ค่าขึ้นทะเบียนเป็นนิสิตปริญญาตรีภาคปกติ	0.00	0.00	0.00	0.00
41030101010008 รายได้ค่าขึ้นทะเบียนเป็นนิสิตปริญญาตรีภาคสมทบ	0.00	0.00	0.00	0.00
41030101010009 รายได้ค่าขึ้นทะเบียนเป็นนิสิตปริญญาโทภาคปกติ	0.00	0.00	0.00	0.00
41030101010010 รายได้ค่าขึ้นทะเบียนเป็นนิสิตปริญญาโทภาคพิเศษ	0.00	0.00	0.00	0.00
41030101010011 รายได้ค่าขึ้นทะเบียนเป็นนิสิตระดับคุณวุฒิปริญญาตรีภาคปกติ	0.00	0.00	0.00	0.00
41030101010012 รายได้ค่าขึ้นทะเบียนเป็นนิสิตระดับคุณวุฒิปริญญาตรีภาคพิเศษ	0.00	0.00	0.00	0.00
รายได้ค่าขึ้นทะเบียนปริญญา	8,000.00	4,000.00	12,000.00	6,785,150.00
41030101020010 รายได้ค่าขึ้นทะเบียนปริญญาระดับปริญญาตรีภาคปกติ	6,000.00	2,000.00	8,000.00	5,384,400.00
41030101020011 รายได้ค่าขึ้นทะเบียนปริญญาระดับปริญญาตรีภาคสมทบ	2,000.00	0.00	2,000.00	1,010,000.00
41030101020012 รายได้ค่าขึ้นทะเบียนปริญญาระดับปริญญาโทภาคปกติ	0.00	0.00	0.00	88,000.00
41030101020013 รายได้ค่าขึ้นทะเบียนปริญญาระดับปริญญาโทภาคพิเศษ	0.00	0.00	0.00	252,750.00
41030101020014 รายได้ค่าขึ้นทะเบียนปริญญาระดับคุณวุฒิปริญญาตรีภาคปกติ	0.00	2,000.00	2,000.00	32,000.00
41030101020015 รายได้ค่าขึ้นทะเบียนปริญญาระดับคุณวุฒิปริญญาตรีภาคพิเศษ	0.00	0.00	0.00	18,000.00
รายได้จากการบริหารสินทรัพย์	2,733,036.00	2,555,253.52	5,288,289.52	30,036,660.21
รายได้ค่าหอพักวิทยาเขตสงขลา	256,347.25	0.00	256,347.25	6,994,747.25
41040101010020 รายได้ค่าบำรุงหอพักนิสิต ภาววิชา 1	127,535.66	0.00	127,535.66	1,981,935.66
41040101010021 รายได้ค่าบำรุงหอพักนิสิต ภาววิชา 2	84,173.90	0.00	84,173.90	2,068,173.90
41040101010022 รายได้ค่าบำรุงหอพักนิสิต ภาววิชา 3	44,637.69	0.00	44,637.69	2,944,637.69
รายได้ค่าหอพักวิทยาเขตพัทลุง	0.00	48,418.94	48,418.94	9,304,363.24
41040101010025 รายได้ค่าบำรุงหอพัก พะยอม 1	0.00	2,600.00	2,600.00	2,457,000.00
41040101010026 รายได้ค่าบำรุงหอพัก พะยอม 2	0.00	6,737.70	6,737.70	2,313,706.56
41040101010027 รายได้ค่าบำรุงหอพัก พะยอม 3	0.00	2,600.00	2,600.00	1,284,400.00
41040101010028 รายได้ค่าบำรุงหอพัก พะยอม 4	0.00	26,081.24	26,081.24	1,655,750.10
41040101010029 รายได้ค่าบำรุงหอพักนิสิต อินทนิล 1	0.00	0.00	0.00	0.00
41040101010030 รายได้ค่าบำรุงหอพักนิสิต อินทนิล 2	0.00	0.00	0.00	0.00
41040101010031 รายได้ค่าบำรุงหอพักนิสิต อินทนิล 3	0.00	2,600.00	2,600.00	730,600.00
41040101010032 รายได้ค่าบำรุงหอพักนิสิต อินทนิล 4	0.00	5,200.00	5,200.00	527,506.58
41040101010033 รายได้ค่าบำรุงหอพักนิสิต อินทนิล 5	0.00	2,600.00	2,600.00	335,400.00
41040101010034 รายได้ค่าบำรุงหอพักนิสิต อินทนิล 6	0.00	0.00	0.00	0.00
41040101010035 รายได้ค่าปรับ(ค่าบำรุงหอพัก/ค่าน้ำประปา/ค่าไฟฟ้า ค่าเช่ากว่ากำหนด)	0.00	0.00	0.00	0.00
รายได้ค่าเช่าร้าน	2,312,718.75	2,444,042.58	4,756,761.33	10,948,012.72
41040103010009 รายได้ค่าบำรุงการให้สถานที่	24,229.89	2,395,120.00	2,419,349.89	6,934,023.24
41040103010012 รายได้ค่าธรรมเนียมร้านค้า	615,988.86	3,000.00	618,988.86	1,165,437.87
41040103010013 รายได้ค่าเช่าร้าน	1,672,500.00	45,922.58	1,718,422.58	2,848,551.61
รายได้ค่าที่พัก	163,970.00	62,792.00	226,762.00	2,789,537.00
41040102010003 รายได้ค่าที่พัก	163,970.00	62,792.00	226,762.00	2,789,537.00

มหาวิทยาลัยทักษิณ
รายละเอียดเงินรายได้ที่ไม่ต้องนำส่งคลัง
ประจำปีงบประมาณ พ.ศ. 2566
ณ วันที่ 30 กันยายน 2566

ประเภทบัญชี	ประจำปีเดือนกันยายน 2566			สะสม (ต.ล.65 - ก.ย.66)
	สงขลา	พัทลุง	รวม	
รายได้สถาบันทักษิณคดีศึกษา	159,140.00	0.00	159,140.00	1,342,860.00
41060101010003 รายได้จากค่าธรรมเนียมพิธีกรรม	110,720.00	0.00	110,720.00	982,671.00
41040102010004 รายได้จากที่พัก (สถาบันทักษิณ)	0.00	0.00	0.00	162,500.00
41040103010010 รายได้จากบำรุงการใช้อาคารที่ (สถาบันทักษิณ)	48,220.00	0.00	48,220.00	189,380.00
41100111010002 รายได้อื่นๆ (สถาบันทักษิณ)	200.00	0.00	200.00	8,309.00
รายได้จากเงินช่วยเหลือและเงินบริจาค	10.00	0.00	10.00	105,039.00
รายได้จากเงินบริจาค	10.00	0.00	10.00	105,039.00
41080101010010 รายได้จากกรรับเงินบริจาค	10.00	0.00	10.00	105,039.00
รายได้อื่น	5,407,260.65	14,913,090.96	20,320,351.61	129,264,877.09
รายได้ดอกเบี้ยเงินฝากธนาคาร	1,067,104.06	218.32	1,067,322.38	15,021,843.24
41090101010001 รายได้จากดอกเบี้ยเงินฝากและสถาบันการเงิน	1,067,104.06	218.32	1,067,322.38	10,080,040.09
42020101010001 กำไรจากการจำหน่ายเงินลงทุน	0.00	0.00	0.00	4,941,803.15
รายได้จากการบริการวิชาการ	542,950.00	743,484.39	1,286,434.39	17,889,338.32
41100111010006 รายได้เงินกองทุนบริการวิชาการ	57,005.00	61,913.54	118,918.54	1,866,465.28
41100111010009 รายได้จากโครงการบริการวิชาการ	485,945.00	681,570.85	1,167,515.85	16,022,873.04
รายได้จากส่วนงาน	0.00	0.00	0.00	0.00
41100114010001 รายได้จากส่วนงาน	0.00	0.00	0.00	0.00
รายได้เพื่อการวิจัยจากแหล่งทุนภายนอก	0.00	9,154,308.50	9,154,308.50	47,021,548.94
41130104010002 รายได้เพื่อการวิจัยจากแหล่งทุนภายนอก	0.00	9,154,308.50	9,154,308.50	47,021,548.94
รายได้อื่นๆ	3,797,206.59	5,015,079.75	8,812,286.34	49,332,146.59
41100101010001 รายได้เงินปันผล	0.00	0.00	0.00	131,430.03
41100107010001 รายได้จากกรจำหน่ายของที่ระลึก	0.00	0.00	0.00	0.00
41100109010001 รายได้ค่าสมัครสอบปริญญาตรี	16,180.00	29,230.00	45,410.00	7,396,860.00
41100109010002 รายได้ค่าสมัครสอบปริญญาโท	0.00	0.00	0.00	249,600.00
41100109010013 รายได้ค่าสมัครสอบปริญญาเอก	0.00	0.00	0.00	27,400.00
41100109010017 รายได้จากกรดำเนินการสอบ	0.00	0.00	0.00	194,035.00
41100109010019 รายได้ค่าสมัครสอบคัดเลือกพนักงาน/ลูกจ้างมหาวิทยาลัย	62,300.00	2,000.00	64,300.00	168,800.00
41100111010004 รายได้ค่าปรับ	3,000.00	370,793.26	373,793.26	517,238.31
41100111010010 รายได้ค่าน้ำประปา	124,350.53	121,192.08	245,542.61	1,011,168.44
41100111010011 รายได้ค่าไฟฟ้า	652,663.66	680,679.82	1,333,343.48	5,350,542.27
41100111010012 รายได้ค่าโทรศัพท์	0.00	0.00	0.00	2,876.00
41100111010013 รายได้ค่าเก็บขยะ	19,550.00	3,700.00	23,250.00	184,150.00
41100111010023 รายได้อื่น ๆ (เงินอุดหนุนค่าใช้จ่าย)	2,400,000.00	1,770,000.00	4,170,000.00	15,431,130.00
41100111010024 รายได้อื่น ๆ (โรงงานต้นแบบฯ ด้านยางพารา)	0.00	0.00	0.00	0.00
41100111010027 รายได้อื่น ๆ	475,834.01	1,791,653.11	2,267,487.12	15,964,598.69
41100111010028 รายได้ค่าธรรมเนียม	130,549.68	3,500.00	134,049.68	413,430.68
41100111010029 รายได้ค่าปรับและค่าธรรมเนียมการใช้บริการสำนักหอสมุด	9,641.00	8,715.00	18,356.00	202,347.98
41100111010031 รายได้อื่น ๆ (ศูนย์เครื่องมือกลาง)	0.00	90,904.00	90,904.00	401,609.00
41100111010035 รายได้ค่าสาธารณูปโภค (น้ำ-ไฟเหมาจ่าย)	-96,862.29	5,212.48	-91,649.81	1,381,550.19
41100113010001 รายได้จากกรจำหน่ายเครื่องหมาขบประกอบเครื่องแบบ	0.00	0.00	0.00	0.00

มหาวิทยาลัยทักษิณ
รายละเอียดเงินรายได้ที่ไม่ต้องนำส่งคลัง
ประจำปีงบประมาณ พ.ศ. 2566
ณ วันที่ 30 กันยายน 2566

ประเภทบัญชี	ประจำปีเดือนกันยายน 2566			สะสม (ต.ล.65 - ก.ย.66)
	สงขลา	พัทลุง	รวม	
42010102010001 (Ver.61)ค่าจำหน่ายวัสดุเสื่อมสภาพ	0.00	0.00	0.00	0.00
42010102010002 รายได้ค่าจำหน่ายวัสดุเสื่อมสภาพ	0.00	137,500.00	137,500.00	303,380.00
42010103010001 กำไร / ขาดทุนจากการจำหน่ายสินทรัพย์	0.00	0.00	0.00	0.00
42050101010002 รายได้จากสินทรัพย์จากการบริจาค	0.00	0.00	0.00	0.00
เงินรับฝาก	427,500.00	298,000.00	725,500.00	3,980,875.00
ค่าประกันอุบัติเหตุและค่าประกันสุขภาพนิสิต	427,500.00	298,000.00	725,500.00	3,980,875.00
ค่าประกันอุบัติเหตุ	256,300.00	178,800.00	435,100.00	2,388,475.00
21080701010004 ค่าประกันอุบัติเหตุปริญญาตรี-สงขลา	238,650.00	0.00	238,650.00	1,855,975.00
21080701010005 ค่าประกันอุบัติเหตุปริญญาโท-สงขลา	15,450.00	0.00	15,450.00	72,300.00
21080701010006 ค่าประกันอุบัติเหตุปริญญาเอก-สงขลา	2,200.00	0.00	2,200.00	15,600.00
21080701010007 ค่าประกันอุบัติเหตุปริญญาตรี-พัทลุง	0.00	175,350.00	175,350.00	433,200.00
21080701010008 ค่าประกันอุบัติเหตุปริญญาโท-พัทลุง	0.00	3,000.00	3,000.00	9,600.00
21080701010009 ค่าประกันอุบัติเหตุปริญญาเอก-พัทลุง	0.00	450.00	450.00	1,800.00
ค่าประกันสุขภาพ	171,200.00	119,200.00	290,400.00	1,592,400.00
21080901010004 ค่าประกันสุขภาพนิสิตปริญญาตรี-สงขลา	159,100.00	0.00	159,100.00	1,237,400.00
21080901010005 ค่าประกันสุขภาพนิสิตปริญญาโท-สงขลา	10,300.00	0.00	10,300.00	48,200.00
21080901010006 ค่าประกันสุขภาพนิสิตปริญญาเอก - สงขลา	1,800.00	0.00	1,800.00	10,400.00
21080901010007 ค่าประกันสุขภาพนิสิตปริญญาตรี-พัทลุง	0.00	116,900.00	116,900.00	288,800.00
21080901010008 ค่าประกันสุขภาพนิสิตปริญญาโท-พัทลุง	0.00	2,000.00	2,000.00	6,400.00
21080901010009 ค่าประกันสุขภาพนิสิตปริญญาเอก-พัทลุง	0.00	300.00	300.00	1,200.00
รวมรายได้	41,811,385.58	28,779,953.48	70,591,339.06	548,112,805.45

หมายเหตุ : ข้อมูลจากระบบบัญชี 3 มิติ เฉพาะหน่วยงานสังกัดวิทยาเขตสงขลาและสังกัดวิทยาเขตพัทลุง ไม่รวมวิทยาลัยการ จัดการ หน่วยงานลักษณะพิเศษ และกองทุนต่างๆ

รายละเอียดความก้าวหน้า
ผลการดำเนินงานงบประมาณ
ประจำปีงบประมาณ 2566

รายงานความก้าวหน้าการดำเนินงานก่อสร้าง (ผูกพัน) : มหาวิทยาลัยทักษิณ
ณ วันที่ 30 กันยายน 2566

โครงการ	งบประมาณจัดสรร			ผลการดำเนินงาน
	อุดหนุนจากรัฐบาล	รายได้	รวม	
รวมงบประมาณมหาวิทยาลัย	960,724,100.00	194,540,500.00	1,155,264,600.00	
ฝ่ายบริหารวิทยาเขตที่หลง	960,724,100.00	194,540,500.00	1,155,264,600.00	
1 กลุ่มอาคารพยาบาลศาสตร์ (รายการผูกพัน 2562 - 2564)	427,000,000.00	80,520,000.00	507,520,000.00	<p>บริษัท โยเทค อินดิस्टเรียล เซอร์วิส แอนด์ ซัพพลาย จำกัด (115 งดงาน) เสนอราคา 488,000,000 บาท เลขที่สัญญา สข.39/2562 ลงวันที่ 1 พ.ค. 62 สิ้นสุดสัญญา วันที่ 17 ต.ค. 64</p> <p>- แก้ไขเพิ่มเติมฉบับที่ 1 : สัญญาจ้างเลขที่ สข. 39/2562 (ลว 2 ต.ค. 62) แก้ไขสัญญา คู่สัญญาได้ตกลงกันมีข้อความ ดังต่อไปนี้ - ผู้ว่าจ้างและผู้รับจ้างได้ตกลงปรับเปลี่ยนรูปแบบรายการ งานเพิ่ม - ลด และวงจางานงวดเงินที่มีผล กระทั่งจำนวน 6 งดงาน (งวดที่ 6, 61, 62, 87, 106, และ 115 (งวดสุดท้าย)) - ปรับข้อความที่มีความขัดแย้งในสัญญาจำนวน 3 งดงาน (งวดที่ 93, 94 และ 96)</p> <p>- แก้ไขเพิ่มเติมฉบับที่ 2 : สัญญาจ้างเลขที่ สข. 39/2562 (ลว 15 ต.ค. 64) - แก้ไขสัญญา ผู้ว่าจ้างและผู้รับจ้างได้ตกลงปรับเปลี่ยนแบบรายการ งานเพิ่ม - ลด และวงจางานที่มีผลกระทบจำนวน 7 งดงาน (งวดที่ 39, 43, 54, 76, 89, 112 และ 115 (งวดสุดท้าย)) - แก้ไขสัญญา เดิม : ผู้รับจ้างต้องเริ่มทำงานที่รับจ้างภายในวันที่ 2 พ.ค. 62 และจะต้องทำงานให้แล้วเสร็จบริบูรณ์ ภายในวันที่ 17 ต.ค. 64 - แก้ไขเป็น : ผู้รับจ้างต้องเริ่มทำงานที่รับจ้างภายในวันที่ 2 พ.ค. 62 และจะต้องทำงานให้แล้วเสร็จบริบูรณ์ ภายในวันที่ 6 ม.ค. 65</p> <p>- ขยายระยะเวลา เนื่องจากผลกระทบจากสถานการณ์การแพร่ระบาดของโรคติดต่อเชื้อไวรัสโคโรนา 2019 (COVID-19)</p> <p>- อยู่ระหว่างปรับแก้ไขเพิ่มเติมฉบับที่ 3 : ตามมาตราการ ๖93 กิจการร่วมค้า อินดีและแอดวานซ์ ผู้ควบคุมงาน ผลการประกวดราคา งบประมาณ 19,500,000 บาท เลขที่สัญญา สข. 40/2562 ลงวันที่ 1 พ.ค. 62 สิ้นสุดสัญญา วันที่ 17 ต.ค. 64</p> <p>ผลการดำเนินงาน - กลุ่มอาคารพยาบาลศาสตร์ ทั้งหมด 115 งดงาน ส่งงานแล้ว 101 งดงาน คิดเป็นร้อยละ 87.83</p>
2 โรงเรียนสาธิตมหาวิทยาลัยทักษิณ (รายการผูกพัน 2563 - 2565)	475,125,000.00	100,440,000.00	575,565,000.00	<p>กิจการร่วมค้า เอสที-แมกซ์เอนส์-ไทยพารากอน-ทีดับบิว (งดงาน 71 งดงาน) ผลการประกวดราคา งบประมาณ 543,000,000 บาท เลขที่สัญญา 3/2563 ลงวันที่ 18 ก.ย. 63 สิ้นสุดสัญญา วันที่ 30 เม.ย. 66</p> <p>กิจการร่วมค้า อินดี และแอดวานซ์ ผู้ควบคุมงาน ผลการประกวดราคา งบประมาณ 21,690,000 บาท เลขที่สัญญา 3/2564 ลงวันที่ 4 พ.ย. 63 สิ้นสุดสัญญา วันที่ 17 ต.ค. 64</p> <p>ผลการดำเนินงาน - อยู่ระหว่างการดำเนินการก่อสร้าง (ส่งงาน 71 งด)</p> <p>- โรงเรียนสาธิตฯ ทั้งหมด 71 งดงาน ส่งงานแล้ว 7 งดงาน คิดเป็นร้อยละ 8.45</p>
3 ปรับปรุงสนามกีฬา วิทยาเขตที่หลง (รายการผูกพัน 2564 - 2565)	58,599,100.00	13,580,500.00	72,179,600.00	<p>กิจการร่วมค้า รักษ์สิ่งแวดล้อม 2 (งดงาน 22 งดงาน) ผลการประกวดราคา งบประมาณ 61,545,454.54 บาท เลขที่สัญญา 28/2565 ลงวันที่ 21 ม.ค. 65 สิ้นสุดสัญญา วันที่ 15 ก.ค. 65</p> <p>แก้ไขเพิ่มเติมฉบับที่ 1 : สัญญาจ้างเลขที่ พท. 28/2565 (ลว 6 ก.ย. 65) - แก้ไขสัญญา ผู้ว่าจ้างและผู้รับจ้างได้ตกลงปรับเปลี่ยนแบบรายการ งานเพิ่ม - ลด และวงจางานงวดเงินที่มีผลกระทบ จำนวน 6 งดงาน (งวดที่ 6, 21, 52, 87, 106 และ 115 (งวดสุดท้าย)) และปรับข้อความที่มีความขัดแย้ง ในสัญญาจำนวน 3 งดงาน (งวดที่ 93, 94 และ 96)</p> <p>แก้ไขเพิ่มเติมฉบับที่ 2 : สัญญาจ้างเลขที่ พท. 28/2565 (ลว 15 ต.ค. 65) - แก้ไขสัญญา ข้อ 1.1 แก้ไขเพิ่มเติมข้อความของสัญญาจ้าง (รายละเอียดตามเอกสารแก้ไขเพิ่มเติมฉบับที่ 2) - แก้ไขสัญญา ข้อ 1.2 แก้ไขเพิ่มเติมข้อความของสัญญาจ้าง ข้อ 4 ค่าจ้างและการจ่ายเงิน (งวดที่ 2 งวดที่ 6 งวดที่ 11 งวดที่ 12 งวดที่ 3 งวดที่ 19 งวดที่ 20 งวดที่ 21 และงวดที่ 22) งวดที่ 20 งวดที่ 21 และงวดที่ 22) (รายละเอียดตามเอกสารแก้ไขเพิ่มเติมฉบับที่ 2)</p> <p>แก้ไขเพิ่มเติมฉบับที่ 3 : สัญญาจ้างเลขที่ พท. 28/2565 (ลว 19 ม.ค. 66) - คู่สัญญาตกลงแก้ไขกำหนดระยะเวลาสิ้นสุดของสัญญา จากเดิมวันที่ 15 ก.ค. 66 เป็นสิ้นสุดสัญญาในวันที่ 18 ก.ค. 66 - แก้ไขสัญญา ข้อ 15 ค่าปรับ (รายละเอียดตามเอกสารแก้ไขเพิ่มเติมฉบับที่ 3)</p> <p>ผลการดำเนินงาน - อยู่ระหว่างการดำเนินการก่อสร้าง (งดงานทั้งหมด 22 งด)</p> <p>- สนามกีฬาฯ ทั้งหมด 22 งดงาน ส่งงานแล้ว 1 งดงาน คิดเป็นร้อยละ 4.55</p>

การบริหารงานก่อสร้าง : มหาวิทยาลัยทักษิณ

กลุ่มอาคารพยาบาลศาสตร์ (รายการผูกพัน 2562 - 2564)

ผู้ก่อสร้าง : บจ. ไฮเทค อินดัสตรีล เซอร์วิส แอนด์ ซัพพลาย (งวดงาน 115 งวดงาน)

ผลการประกวดราคา งบประมาณ 488,000,000 บาท

เลขที่สัญญา สข. 39/2562 ลงวันที่ 1 พ.ค. 62 สิ้นสุดสัญญา วันที่ 17 ต.ค. 64

แก้ไขเพิ่มเติมฉบับที่ 1 : สัญญาจ้างเลขที่ สข. 39/2562 (ลว 2 ต.ค 62)

- แก้ไขสัญญา ผู้ว่าจ้างและผู้รับจ้างได้ตกลงปรับเปลี่ยนแบบรูปรายการ งานเพิ่ม - ลด และงวดงานงวดเงินที่มีผลกระทบจำนวน 6 งวดงาน

(งวดที่ 6, 21, 52, 87, 106 และ 115 (งวดสุดท้าย)) และปรับข้อความที่มีความขัดแย้งในสัญญาจำนวน 3 งวดงาน (งวดที่ 93, 94 และ 96)

แก้ไขเพิ่มเติมฉบับที่ 2 : สัญญาจ้างเลขที่ สข. 39/2562 (ลว 15 ต.ค 64)

- แก้ไขสัญญา ผู้ว่าจ้างและผู้รับจ้างได้ตกลงปรับเปลี่ยนแบบรูปรายการ งานเพิ่ม - ลด และงวดงานที่มีผลกระทบจำนวน 7 งวดงาน

(งวดที่ 39, 43, 54, 76, 89, 112 และ 115 (งวดสุดท้าย))

- แก้ไขสัญญา เดิม : ผู้รับจ้างต้องเริ่มทำงานที่รับจ้างภายในวันที่ 2 พ.ค. 62 และจะต้องทำงานให้แล้วเสร็จบริบูรณ์ภายในวันที่ 17 ต.ค. 64

- แก้ไขเป็น : ผู้รับจ้างต้องเริ่มทำงานที่รับจ้างภายในวันที่ 2 พ.ค. 62 และจะต้องทำงานให้แล้วเสร็จบริบูรณ์ภายในวันที่ 6 ม.ค. 65

- ขยายระยะเวลา เนื่องจากผลกระทบจากสถานการณ์การแพร่ระบาดของโรคติดต่อเชื้อไวรัสโคโรนา 2019 (COVID-19)

ผู้ควบคุม : กิจการร่วมค้า อินดีและแอ็ดวานซ์ : งบประมาณ 19,500,000 บาท

เลขที่สัญญา สข. 40/2562 ลงวันที่ 1 พ.ค. 62 สิ้นสุดสัญญา วันที่ 17 ต.ค. 64

รายละเอียดงบประมาณที่จัดสรรแต่ละปีงบประมาณ

ปีงบประมาณ	งบประมาณ (ค่าก่อสร้าง)		งบประมาณ (ค่าควบคุมงาน)		งบประมาณ (รวม)		งบประมาณ รวมสุทธิ
	เงินอุดหนุน จากรัฐบาล	เงินรายได้	เงินอุดหนุน จากรัฐบาล	เงินรายได้	เงินอุดหนุน จากรัฐบาล	เงินรายได้	
ปีงบประมาณ พ.ศ. 2562	96,280,000.00	61,000,000.00	-	4,400,000.00	96,280,000.00	65,400,000.00	161,680,000.00
ปีงบประมาณ พ.ศ. 2563	75,801,000.00	-	-	8,800,000.00	75,801,000.00	8,800,000.00	84,601,000.00
ปีงบประมาณ พ.ศ. 2564	207,095,000.00	-	-	6,320,000.00	207,095,000.00	6,320,000.00	213,415,000.00
ปีงบประมาณ พ.ศ. 2565	47,824,000.00	-	-	-	47,824,000.00	-	47,824,000.00
รวมแต่ละปีงบประมาณ	427,000,000.00	61,000,000.00	-	19,520,000.00	427,000,000.00	80,520,000.00	507,520,000.00
รวมแต่ละรายการ		488,000,000.00		19,520,000.00		507,520,000.00	

ปี ม.	งวดงาน			กำหนดส่งมอบ		ผลการส่งมอบ		ปัญหา/อุปสรรค/แนวทางแก้ไข	
	ที่	วัน	สะสม	วันที่	จำนวนเงิน	จำนวนเงินสะสม	ส่งมอบ		ตรวจรับ
2562	1	9	9	10 พ.ค. 62	2,440,000	2,440,000	13 ส.ค. 62	13 ส.ค. 62	
	2	9	18	19 พ.ค. 62	2,928,000	5,368,000	10 มิ.ย. 62	20 มิ.ย. 62	
	3	9	27	28 พ.ค. 62	2,928,000	8,296,000	25 มิ.ย. 62	2 ก.ค. 62	
	4	9	36	6 มิ.ย. 62	2,928,000	11,224,000	25 มิ.ย. 62	2 ก.ค. 62	
	5	9	45	15 มิ.ย. 62	2,928,000	14,152,000	24 ก.ค. 62	24 ก.ค. 62	
	6	9	54	24 มิ.ย. 62	9,748,000	23,900,000	23 ธ.ค. 62	23 ธ.ค. 62	
	อาคารสำนักบริหาร								
	7	4	58	28 มิ.ย. 62	4,880,000	28,780,000	24 ก.ค. 62	24 ก.ค. 62	
	8	12	70	10 ก.ค. 62	6,344,000	35,124,000	19 ก.ย. 62	23 ก.ย. 62	
	9	12	82	22 ก.ค. 62	6,344,000	41,468,000	17 ต.ค. 62	17 ต.ค. 62	
	10	15	97	6 ส.ค. 62	7,808,000	49,276,000	16 ธ.ค. 62	17 ธ.ค. 62	
	11	5	102	11 ส.ค. 62	2,440,000	51,716,000	11 ก.พ. 63	12 ก.พ. 63	
	12	9	111	20 ส.ค. 62	4,880,000	56,596,000	19 มี.ค. 63	23 มี.ค. 63	
13	2	113	22 ส.ค. 62	976,000	57,572,000	23 ก.ค. 63	23 ก.ค. 63		

ปี ม.	งวดงาน			กำหนดส่งมอบ			ผลการส่งมอบ		ปัญหา/อุปสรรค/แนวทางแก้ไข
	ที่	วัน	สะสม	วันที่	จำนวนเงิน	จำนวนเงินสะสม	ส่งมอบ	ตรวจรับ	
	14	2	115	24 ส.ค. 62	976,000	58,548,000	13 ส.ค. 63	13 ส.ค. 63	
	15	5	120	29 ส.ค. 62	2,440,000	60,988,000	23 มี.ค. 64	23 มี.ค. 64	
	16	5	125	3 ก.ย. 62	2,440,000	63,428,000	23 มี.ค. 64	23 มี.ค. 64	
	17	5	130	8 ก.ย. 62	2,440,000	65,868,000	14 ก.ย. 64	14 ก.ย. 64	
	18	5	135	13 ก.ย. 62	2,440,000	68,308,000	16 ก.ค. 64	16 ก.ค. 64	
	19	5	140	18 ก.ย. 62	2,440,000	70,748,000	24 ม.ค. 65	28 ม.ค. 65	
	20	5	145	23 ก.ย. 62	2,440,000	73,188,000	19 พ.ย. 64	19 พ.ย. 64	
	21	5	150	28 ก.ย. 62	2,105,000	75,293,000	10 มิ.ย. 65	14 มิ.ย. 65	
	22	10	160	28 ก.ย. 62	5,856,000	81,149,000	14 ธ.ค. 64	14 ธ.ค. 64	
	23	3	163	11 ต.ค. 62	1,464,000	82,613,000	15 มี.ค. 65	22 มี.ค. 65	
อาคารเรียนและปฏิบัติการ									
	24	9	172	20 ต.ค. 62	4,880,000	87,493,000	24 ก.ค. 62	24 ก.ค. 62	
	25	5	177	25 ต.ค. 62	2,440,000	89,933,000	13 ส.ค. 62	13 ส.ค. 62	
	26	13	190	7 พ.ค. 62	7,320,000	97,253,000	12 ก.ย. 62	12 ก.ย. 62	
	27	18	208	25 พ.ค. 62	9,760,000	107,013,000	19 ก.ย. 62	23 ก.ย. 62	
	28	7	215	2 ธ.ค. 62	3,904,000	110,917,000	12 พ.ย. 62	12 พ.ย. 62	
	29	7	222	9 ธ.ค. 62	3,904,000	114,821,000	12 พ.ย. 62	12 พ.ย. 62	
	30	7	229	16 ธ.ค. 62	3,904,000	118,725,000	3 ธ.ค. 62	3 ธ.ค. 62	
	31	18	247	3 ม.ค. 63	9,760,000	128,485,000	21 ก.พ. 63	21 ก.พ. 63	
	32	18	265	21 ม.ค. 63	9,760,000	138,245,000	19 มี.ค. 63	23 มี.ค. 63	
	33	18	283	8 ก.พ. 63	9,760,000	148,005,000	27 พ.ค. 63	27 พ.ค. 63	
	34	22	305	1 มี.ค. 63	12,200,000	160,205,000	13 ส.ค. 63	13 ส.ค. 63	
	35	2	307	3 มี.ค. 63	1,464,000	161,669,000	15 ก.ย. 63	15 ก.ย. 63	
	36	3	310	6 มี.ค. 63	1,464,000	163,133,000	23 ก.ย. 63	2 ต.ค. 63	
	37	3	313	9 มี.ค. 63	1,464,000	164,597,000	9 พ.ย. 63	9 พ.ย. 63	
	38	3	316	12 มี.ค. 63	2,440,000	167,037,000	23 ก.ย. 63	2 ต.ค. 63	
	39	12	328	24 มี.ค. 63	6,344,000	173,381,000			
	40	12	340	5 เม.ย. 63	6,344,000	179,725,000	19 พ.ย. 64	19 พ.ย. 64	
	41	12	352	17 เม.ย. 63	6,344,000	186,069,000	14 ก.ย. 64	14 ก.ย. 64	
	42	12	364	29 เม.ย. 63	6,344,000	192,413,000	23 มี.ค. 64	23 มี.ค. 64	
	43	5	369	4 พ.ค. 63	2,440,000	194,853,000			
	44	5	374	9 พ.ค. 63	2,440,000	197,293,000	16 มิ.ย. 66	16 มิ.ย. 66	
	45	5	379	14 พ.ค. 63	2,440,000	199,733,000	1 มิ.ย. 66	6 มิ.ย. 66	
	46	4	383	18 พ.ค. 63	2,440,000	202,173,000	28 ธ.ค. 64	28 ธ.ค. 64	
	47	4	387	22 พ.ค. 63	2,440,000	204,613,000	28 ธ.ค. 64	28 ธ.ค. 64	
	48	11	398	2 มิ.ย. 63	6,344,000	210,957,000			
	49	18	416	20 มิ.ย. 63	9,760,000	220,717,000	28 มิ.ย. 66	4 ก.ค. 66	
	50	13	429	3 ก.ค. 63	7,320,000	228,037,000	24 ส.ค. 66	24 ส.ค. 66	
	51	13	442	16 ก.ค. 63	7,320,000	235,357,000	27 ก.ค. 66	27 ก.ค. 66	
	52	16	458	1 ส.ค. 63	5,849,000	241,206,000			
	53	16	474	17 ส.ค. 63	7,320,000	248,526,000			
	54	16	490	2 ก.ย. 63	7,320,000	255,846,000			
	55	13	503	15 ก.ย. 63	7,320,000	263,166,000			

ปี ม.	งวดงาน			กำหนดส่งมอบ			ผลการส่งมอบ		ปัญหา/อุปสรรค/แนวทางแก้ไข
	ที่	วัน	สะสม	วันที่	จำนวนเงิน	จำนวนเงินสะสม	ส่งมอบ	ตรวจรับ	
	อาคารหอพักนักศึกษา								
	56	4	507	19 ก.ย. 63	2,440,000	265,606,000	24 ก.ค. 62	24 ก.ค. 62	
	57	4	511	23 ก.ย. 63	2,440,000	268,046,000	24 ก.ค. 62	24 ก.ค. 62	
	58	9	520	2 ต.ค. 63	4,880,000	272,926,000	12 ก.ย. 62	12 ก.ย. 62	
	59	13	533	15 ต.ค. 63	7,320,000	280,246,000	12 ก.ย. 62	12 ก.ย. 62	
	60	10	543	25 ต.ค. 63	5,856,000	286,102,000	19 ก.ย. 62	23 ก.ย. 62	
	61	10	553	4 พ.ย. 63	4,880,000	290,982,000	7 ต.ค. 62	7 ต.ค. 62	
	62	10	563	14 พ.ย. 63	4,880,000	295,862,000	17 ต.ค. 62	17 ต.ค. 62	
	63	18	581	2 พ.ย. 63	9,760,000	305,622,000	12 พ.ย. 62	12 พ.ย. 62	
	64	18	599	20 ธ.ค. 63	9,760,000	315,382,000	3 ธ.ค. 62	3 ธ.ค. 62	
2564	65	18	617	7 ม.ค. 64	9,760,000	325,142,000	23 ธ.ค. 62	23 ธ.ค. 62	
	66	18	635	25 ม.ค. 64	4,880,000	330,022,000	17 มี.ย. 62	17 มี.ย. 62	
	67	4	639	29 ม.ค. 64	2,440,000	332,462,000	23 ก.ค. 63	23 ก.ค. 63	
	68	4	643	2 ก.พ. 64	2,440,000	334,902,000	13 ส.ค. 63	13 ส.ค. 63	
	69	4	647	6 ก.พ. 64	2,440,000	337,342,000	13 ส.ค. 63	13 ส.ค. 63	
	70	4	651	10 ก.พ. 64	2,440,000	339,782,000	15 ก.ย. 63	15 ก.ย. 63	
	71	2	653	12 ก.พ. 64	1,464,000	341,246,000	13 ส.ค. 63	13 ส.ค. 63	
	72	9	662	21 ก.พ. 64	4,880,000	346,126,000	16 ส.ค. 63	16 ส.ค. 63	
	73	9	671	2 มี.ค. 64	4,880,000	351,006,000	29 มี.ย. 64	29 มี.ย. 64	
	74	9	680	11 มี.ค. 64	4,880,000	355,886,000	29 มี.ย. 64	29 มี.ย. 64	
	75	9	689	20 มี.ค. 64	4,880,000	360,766,000	19 พ.ค. 64	19 พ.ค. 64	
	76	4	693	24 มี.ค. 64	2,440,000	363,206,000	19 พ.ย. 64	19 พ.ย. 64	
	77	4	697	28 มี.ค. 64	2,440,000	365,646,000	28 ธ.ค. 64	28 ธ.ค. 64	
	78	4	701	1 เม.ย. 64	2,440,000	368,086,000	14 ก.ย. 64	14 ก.ย. 64	
	79	4	705	5 เม.ย. 64	2,440,000	370,526,000	14 ก.ย. 64	14 ก.ย. 64	
	80	4	709	9 เม.ย. 64	2,440,000	372,966,000	16 ส.ค. 63	16 ส.ค. 63	
	81	4	713	13 เม.ย. 64	2,440,000	375,406,000	7 ต.ค. 64	7 ต.ค. 64	
	82	6	719	19 เม.ย. 64	3,416,000	378,822,000	19 พ.ย. 64	19 พ.ย. 64	
	83	4	723	23 เม.ย. 64	2,440,000	381,262,000			
	84	13	736	6 พ.ค. 64	7,320,000	388,582,000			
	85	13	749	19 พ.ค. 64	7,320,000	395,902,000	19 พ.ย. 64	19 พ.ย. 64	
	86	9	758	24 พ.ค. 64	4,880,000	400,782,000	27 เม.ย. 65	28 เม.ย. 65	
	87	13	771	10 มี.ย. 64	6,166,000	406,948,000	10 มี.ย. 65	14 มี.ย. 65	
	88	9	780	19 มี.ย. 64	4,880,000	411,828,000	27 เม.ย. 65	28 เม.ย. 65	
	89	15	795	4 ก.ค. 64	8,296,000	420,124,000			
	90	9	804	13 ก.ค. 64	4,880,000	425,004,000	16 มี.ย. 66	16 มี.ย. 66	
	อาคารศูนย์ส่งเสริมผู้สูงอายุ								
	91	2	806	15 ก.ค. 64	1,464,000	426,468,000	13 ส.ค. 62	13 ส.ค. 62	
	92	5	811	20 ก.ค. 64	2,440,000	428,908,000	12 ก.ย. 62	12 ก.ย. 62	
	93	5	816	25 ก.ค. 64	2,440,000	431,348,000	17 ต.ค. 62	17 ต.ค. 62	
	94	5	821	30 ก.ค. 64	2,440,000	433,788,000	3 ธ.ค. 62	3 ธ.ค. 62	
	95	4	825	3 ส.ค. 64	2,440,000	436,228,000	16 ธ.ค. 62	17 ธ.ค. 62	
	96	7	832	10 ส.ค. 64	3,904,000	440,132,000	19 มี.ค. 63	23 มี.ค. 63	

ปี ม.	งวดงาน			กำหนดส่งมอบ			ผลการส่งมอบ		ปัญหา/อุปสรรค/แนวทางแก้ไข
	ที่	วัน	สะสม	วันที่	จำนวนเงิน	จำนวนเงินสะสม	ส่งมอบ	ตรวจรับ	
	97	2	834	12 ส.ค. 64	976,000	441,108,000	23 ก.ค. 63	23 ก.ค. 63	
	98	2	836	14 ส.ค. 64	976,000	442,084,000	13 ส.ค. 64	13 ส.ค. 64	
	99	2	838	16 ส.ค. 64	976,000	443,060,000	23 มี.ค. 64	23 มี.ค. 64	
	100	2	840	18 ส.ค. 64	976,000	444,036,000	19 พ.ค. 64	19 พ.ค. 64	
	101	4	844	22 ส.ค. 64	1,952,000	445,988,000	19 พ.ค. 64	19 พ.ค. 64	
	102	2	846	24 ส.ค. 64	976,000	446,964,000	14 ก.ย. 64	14 ก.ย. 64	
	103	2	848	26 ส.ค. 64	976,000	447,940,000	16 ก.ค. 64	16 ก.ค. 64	
	104	2	850	28 ส.ค. 64	976,000	448,916,000	15 ก.พ. 65	23 ก.พ. 65	
	105	2	852	30 ส.ค. 64	976,000	449,892,000	19 พ.ย. 64	19 พ.ย. 64	
	106	2	854	1 ก.ย. 64	742,000	450,634,000	14 ธ.ค. 64	14 ธ.ค. 64	
	107	2	856	3 ก.ย. 64	976,000	451,610,000	24 ม.ค. 65	28 ม.ค. 65	
งานศาลาที่เทียบรถ									
	108	4	860	7 ก.ย. 64	2,440,000	454,050,000	11 ก.พ. 63	12 ก.พ. 63	
	109	4	864	11 ก.ย. 64	2,440,000	456,490,000			
งานศาลาประกอบ 1									
	110	3	867	14 ก.ย. 64	1,464,000	457,954,000	20 ม.ค. 63	23 ม.ค. 63	
	111	3	870	17 ก.ย. 64	1,464,000	459,418,000			
งานศาลาประกอบ 2									
	112	3	873	20 ก.ย. 64	1,464,000	460,882,000			
งานศาลา 2.6 (จำนวน 4 หลัง)									
	113	9	882	29 ก.ย. 64	4,880,000	465,762,000			
ทางเชื่อม									
	114	9	891	8 ต.ค. 64	4,880,000	470,642,000	24 ก.พ. 66	24 ก.พ. 66	
งวดสุดท้าย									
	115	9	900	17 ต.ค. 64	17,358,000	488,000,000			
					488,000,000				

การบริหารงานก่อสร้าง : มหาวิทยาลัยทักษิณ

โรงเรียนสาธิตมหาวิทยาลัยทักษิณ

ผู้ก่อสร้าง : กิจการร่วมค้า เอสที-แมกซ์เอนส์-ไทยพารากอน-ทีดับบิว (งวดงาน 71 งวดงาน)

ผลการประกวดราคา งบประมาณ 543,000,000 บาท

เลขที่สัญญา 3/2563 ลงวันที่ 18 ก.ย. 63 สิ้นสุดสัญญา วันที่ 30 เม.ย. 66

ผู้ควบคุม : กิจการร่วมค้า อินดี และแควความซ์

ผลการประกวดราคา งบประมาณ 21,690,000 บาท

เลขที่สัญญา 3/2564 ลงวันที่ 4 พ.ย. 63 สิ้นสุดสัญญา วันที่ 30 เม.ย. 66

รายละเอียดงบประมาณที่จัดสรรแต่ละปีงบประมาณ

ปีงบประมาณ	งบประมาณ (ค่าก่อสร้าง)		งบประมาณ (ค่าควบคุมงาน)		งบประมาณ (รวม)		รวมสุทธิ
	เงินอุดหนุน จากรัฐบาล	เงินรายได้	เงินอุดหนุน จากรัฐบาล	เงินรายได้	เงินอุดหนุน จากรัฐบาล	เงินรายได้	
ปีงบประมาณ พ.ศ. 2563	110,250,000.00	78,750,000.00	-	5,040,000.00	110,250,000.00	83,790,000.00	194,040,000.00
ปีงบประมาณ พ.ศ. 2564	72,815,700.00	-	-	10,080,000.00	72,815,700.00	10,080,000.00	82,895,700.00
ปีงบประมาณ พ.ศ. 2565	75,022,200.00	-	-	6,570,000.00	75,022,200.00	6,570,000.00	81,592,200.00
ปีงบประมาณ พ.ศ. 2566	15,014,000.00	-	-	-	15,014,000.00	-	15,014,000.00
ปีงบประมาณ พ.ศ. 2567	202,023,100.00	-	-	-	202,023,100.00	-	202,023,100.00
รวมแต่ละปีงบประมาณ	475,125,000.00	78,750,000.00	-	21,690,000.00	475,125,000.00	100,440,000.00	575,565,000.00
รวมแต่ละรายการ		553,875,000.00		21,690,000.00		575,565,000.00	

ปี ม.	งวดงาน			กำหนดส่งมอบ			ผลการส่งมอบ		ปัญหา/อุปสรรค/แนวทางแก้ไข
	ที่	วัน	สะสม	วันที่	จำนวนเงิน	จำนวนเงินสะสม	ส่งมอบ	ตรวจรับ	
2563	1	15	15	26 พ.ย. 63	543,000	543,000	5 พ.ค. 64	13 พ.ค. 64	
	2	15	30	11 ธ.ค. 63	543,000	1,086,000	4 ส.ค. 64	13 ส.ค. 64	
	3	15	45	26 ธ.ค. 63	543,000	1,629,000	25 ก.ย. 64	7 ต.ค. 64	
2564	4	15	60	10 ม.ค. 64	543,000	2,172,000	10 มิ.ย. 65	27 มิ.ย. 65	
	5	12	72	22 ม.ค. 64	543,000	2,715,000	10 พ.ย. 65	18 พ.ย. 65	
	6	12	84	3 ก.พ. 64	543,000	3,258,000			
	7	12	96	15 ก.พ. 64	543,000	3,801,000			
	8	12	108	27 ก.พ. 64	814,500	4,615,500			
	9	12	120	11 มี.ค. 64	1,086,000	5,701,500			
	10	12	132	23 มี.ค. 64	1,086,000	6,787,500			
	11	12	144	4 เม.ย. 64	1,629,000	8,416,500			
	12	12	156	16 เม.ย. 64	1,629,000	10,045,500			
	13	12	168	28 เม.ย. 64	2,443,500	12,489,000			
	14	12	180	10 พ.ค. 64	2,443,500	14,932,500			
	15	12	192	22 พ.ค. 64	2,715,000	17,647,500			
	16	12	204	3 มิ.ย. 64	2,986,500	20,634,000			
	17	12	216	15 มิ.ย. 64	2,986,500	23,620,500			
	18	12	228	27 มิ.ย. 64	2,986,500	26,607,000			

ปี ม.	งวดงาน			กำหนดส่งมอบ			ผลการส่งมอบ		ปัญหา/อุปสรรค/แนวทางแก้ไข
	ที่	วัน	สะสม	วันที่	จำนวนเงิน	จำนวนเงินสะสม	ส่งมอบ	ตรวจรับ	
	19	12	240	9 ก.ค. 64	2,986,500	29,593,500			
	20	12	252	21 ก.ค. 64	3,529,500	33,123,000			
	21	12	264	2 ส.ค. 64	3,529,500	36,652,500			
	22	12	276	14 ส.ค. 64	3,529,500	40,182,000			
	23	12	288	26 ส.ค. 64	3,258,000	43,440,000			
	24	12	300	7 ก.ย. 64	3,529,500	46,969,500			
	25	12	312	19 ก.ย. 64	3,529,500	50,499,000			
	26	12	324	1 ต.ค. 64	4,615,500	55,114,500			
	27	12	336	13 ต.ค. 64	5,430,000	60,544,500			
	28	12	348	25 ต.ค. 64	5,973,000	66,517,500			
	29	12	360	6 พ.ย. 64	5,973,000	72,490,500			
	30	12	372	18 พ.ย. 64	10,588,500	83,079,000			
	31	12	384	30 พ.ย. 64	10,588,500	93,667,500			
	32	12	396	12 ธ.ค. 64	10,588,500	104,256,000			
	33	12	408	24 ธ.ค. 64	11,674,500	115,930,500			
2565	34	12	420	5 ม.ค. 65	11,674,500	127,605,000			
	35	12	432	17 ม.ค. 65	11,674,500	139,279,500			
	36	12	444	29 ม.ค. 65	8,416,500	147,696,000			
	37	12	456	10 ก.พ. 65	8,416,500	156,112,500			
	38	12	468	22 ก.พ. 65	12,217,500	168,330,000			
	39	12	480	6 มี.ค. 65	4,344,000	172,674,000			
	40	12	492	18 มี.ค. 65	4,615,500	177,289,500			
	41	12	504	30 มี.ค. 65	4,615,500	181,905,000			
	42	12	516	11 เม.ย. 65	16,290,000	198,195,000			
	43	12	528	23 เม.ย. 65	16,290,000	214,485,000			
	44	12	540	5 พ.ค. 65	20,362,500	234,847,500			
	45	12	552	17 พ.ค. 65	4,615,500	239,463,000			
	46	12	564	29 พ.ค. 65	4,615,500	244,078,500			
	47	12	576	10 มิ.ย. 65	16,290,000	260,368,500			
	48	12	588	22 มิ.ย. 65	17,104,500	277,473,000			
	49	12	600	4 ก.ค. 65	18,733,500	296,206,500			
	50	12	612	16 ก.ค. 65	4,072,500	300,279,000			
	51	12	624	28 ก.ค. 65	4,615,500	304,894,500			
	52	12	636	9 ส.ค. 65	14,932,500	319,827,000			
	53	12	648	21 ส.ค. 65	16,833,000	336,660,000			
	54	12	660	2 ก.ย. 65	21,448,500	358,108,500			
	55	12	672	14 ก.ย. 65	5,430,000	363,538,500			
	56	12	684	26 ก.ย. 65	5,430,000	368,968,500			
	57	12	696	8 ต.ค. 65	17,104,500	386,073,000			

ปี งบประมาณ	งวดงาน			กำหนดส่งมอบ			ผลการส่งมอบ		ปัญหา/อุปสรรค/แนวทางแก้ไข
	ที่	วัน	สะสม	วันที่	จำนวนเงิน	จำนวนเงินสะสม	ส่งมอบ	ตรวจรับ	
	58	12	708	20 ต.ค. 65	27,150,000	413,223,000			
	59	12	720	1 พ.ย. 65	4,615,500	417,838,500	10 พ.ย. 65	18 พ.ย. 65	
	60	12	732	13 พ.ย. 65	4,615,500	422,454,000			
	61	12	744	25 พ.ย. 65	4,615,500	427,069,500			
	62	12	756	7 ธ.ค. 65	4,615,500	431,685,000			
	63	12	768	19 ธ.ค. 65	4,615,500	436,300,500			
	64	12	780	31 ธ.ค. 65	6,244,500	442,545,000			
2566	65	12	792	12 ม.ค. 66	8,145,000	450,690,000			
	66	12	804	24 ม.ค. 66	10,860,000	461,550,000			
	67	12	816	5 ก.พ. 66	10,860,000	472,410,000			
	68	12	828	17 ก.พ. 66	10,860,000	483,270,000	10 พ.ย. 65	18 พ.ย. 65	
	69	12	840	1 มี.ค. 66	16,290,000	499,560,000			
	70	12	852	13 มี.ค. 66	16,290,000	515,850,000			
	71	48	900	30 เม.ย. 66	27,150,000	543,000,000			
					543,000,000				

การบริหารงานก่อสร้าง : มหาวิทยาลัยทักษิณ

ปรับปรุงสนามกีฬา วิทยาเขตพัทลุง

ผู้ก่อสร้าง : กิจการร่วมค้ารัชสิ่งแวดล้อม 2 (งวดงาน 22 งวดงาน)

ผลการประกวดราคา งบประมาณ 61,545,454.54 บาท

เลขที่สัญญา 28/2565 ลงวันที่ 21 ม.ค. 65 สิ้นสุดสัญญา วันที่ 15 ก.ค. 66

แก้ไขเพิ่มเติมฉบับที่ 1 : สัญญาจ้างเลขที่ พท. 28/2565 (ลว 6 ก.ย 65)

- แก้ไขสัญญา ผู้ว่าจ้างและผู้รับจ้างได้ตกลงปรับเปลี่ยนแบบรูปรายการ งานเพิ่ม - ลด และงวดงานงวดเงินที่มีผลกระทบจำนวน 6 งวดงาน

(งวดที่ 6, 21, 52, 87, 106 และ 115 (งวดสุดท้าย)) และปรับข้อความที่มีความขัดแย้งในสัญญาจำนวน 3 งวดงาน (งวดที่ 93, 94 และ 96)

แก้ไขเพิ่มเติมฉบับที่ 2 : สัญญาจ้างเลขที่ พท. 28/2565 (ลว 15 ธ.ค 65)

- แก้ไขสัญญา ข้อ 1.1 แก้ไขเพิ่มเติมข้อความของสัญญาจ้าง (รายละเอียดตามเอกสารแก้ไขเพิ่มเติมฉบับที่ 2)

- แก้ไขสัญญา ข้อ 1.2 แก้ไขเพิ่มเติมข้อความของสัญญาจ้าง ข้อ 4 ค่าจ้างและการจ่ายเงิน (งวดที่ 2 งวดที่ 6 งวดที่ 11 งวดที่ 12 งวดที่ 3 งวดที่ 19

งวดที่ 20 งวดที่ 21 และงวดที่ 22) (รายละเอียดตามเอกสารแก้ไขเพิ่มเติมฉบับที่ 2)

แก้ไขเพิ่มเติมฉบับที่ 3 : สัญญาจ้างเลขที่ พท. 28/2565 (ลว 19 ม.ค 66)

- คู่สัญญาตกลงแก้ไขกำหนดระยะเวลาสิ้นสุดของสัญญา จากเดิมวันที่ 15 ก.ค. 66 เป็นสิ้นสุดสัญญาในวันที่ 18 ก.ค. 66

- แก้ไขสัญญา ข้อ 15 ค่าปรับ (รายละเอียดตามเอกสารแก้ไขเพิ่มเติมฉบับที่ 3)

ผู้ควบคุม : -

รายละเอียดงบประมาณที่จัดสรรแต่ละปีงบประมาณ

ปีงบประมาณ	งบประมาณ (ค่าก่อสร้าง)		งบประมาณ (ค่าควบคุมงาน)		งบประมาณ (รวม)		งบประมาณ รวมสุทธิ
	เงินอุดหนุน จากรัฐบาล	เงินรายได้	เงินอุดหนุน จากรัฐบาล	เงินรายได้	เงินอุดหนุน จากรัฐบาล	เงินรายได้	
ปีงบประมาณ พ.ศ. 2564	13,389,300.00	1,912,700.00	-	803,400.00	13,389,300.00	2,716,100.00	16,105,400.00
ปีงบประมาณ พ.ศ. 2565	45,209,800.00	7,651,000.00	-	3,213,400.00	45,209,800.00	10,864,400.00	56,074,200.00
ปีงบประมาณ พ.ศ. 2566	-	-	-	-	-	-	-
ปีงบประมาณ พ.ศ. 2567	-	-	-	-	-	-	-
รวมแต่ละปีงบประมาณ	58,599,100.00	9,563,700.00	-	4,016,800.00	58,599,100.00	13,580,500.00	72,179,600.00
รวมแต่ละรายการ	68,162,800.00		4,016,800.00		72,179,600.00		

ปี งปม.	งวดงาน			กำหนดส่งมอบ			ผลการส่งมอบ		ปัญหา/อุปสรรค/แนวทางแก้ไข
	ที่	วัน	สะสม	วันที่	จำนวนเงิน	จำนวนเงินสะสม	ส่งมอบ	ตรวจรับ	
2565	1	40	40	2 มี.ค. 65	1,120,535	1,120,535	23 ก.ย. 65	7 ต.ค. 65	
	2	30	70	1 เม.ย. 65	2,650,082	3,770,617			
	3	30	100	1 พ.ค. 65	6,154,545	9,925,162			
	4	30	130	1 มิ.ย. 65	9,231,818	19,156,981			
	5	60	190	30 มิ.ย. 65	3,077,273	22,234,253			
	6	30	220	30 ก.ค. 65	1,751,021	23,985,274			
	7	30	250	29 ส.ค. 65	4,923,636	28,908,910			
	8	20	270	18 ก.ย. 65	2,154,091	31,063,001			
	9	20	290	8 ต.ค. 65	2,461,818	33,524,819			
	10	20	310	28 ต.ค. 65	1,538,636	35,063,456			

ปี งบประมาณ.	งวดงาน			กำหนดส่งมอบ			ผลการส่งมอบ		ปัญหา/อุปสรรค/แนวทางแก้ไข
	ที่	วัน	สะสม	วันที่	จำนวนเงิน	จำนวนเงินสะสม	ส่งมอบ	ตรวจรับ	
	11	20	330	17 พ.ย. 65	1,159,518	36,222,974			
	12	20	350	7 ธ.ค. 65	2,674,113	38,897,087			
	13	20	370	27 ธ.ค. 65	1,681,728	40,578,815			
	14	20	390	16 ม.ค. 66	4,308,182	44,886,997			
	15	20	410	5 ก.พ. 66	5,539,091	50,426,088			
	16	20	430	25 ก.พ. 66	1,230,909	51,656,997			
	17	20	450	17 มี.ค. 66	1,230,909	52,887,906			
	18	20	470	6 เม.ย. 66	1,846,364	54,734,270			
	19	20	490	26 เม.ย. 66	1,724,403	56,458,673			
	20	20	510	16 พ.ค. 66	863,903	57,322,575			
	21	30	540	15 มิ.ย. 66	1,258,116	58,580,692			
	22	30	570	18 ก.ค. 66	2,964,763	61,545,455			
					61,545,455				

รายงานความก้าวหน้าการดำเนินงานก่อสร้าง (ปีเดียว) : มหาวิทยาลัยทักษิณ
 งบประมาณเงินอุดหนุนจากรัฐบาล ประจำปีงบประมาณ พ.ศ. 2564
 ณ วันที่ 30 กันยายน 2566

โครงการ		งบประมาณจัดสรร	ผลการดำเนินงาน
รวมงบประมาณมหาวิทยาลัย		10,000,000.00	
ฝ่ายบริหารวิทยาเขตสงขลา		10,000,000.00	
1	ปรับปรุงอาคารเรียนรวมอเนกประสงค์ 2	10,000,000.00	<p>ห้างหุ้นส่วนจำกัดนาหม่อมวิศวกรรมไฟฟ้า (งวดงานทั้งหมด 6 งวดงาน)</p> <ul style="list-style-type: none"> - ผลการประกวดราคา งบประมาณ 8,720,000.00 บาท - เลขที่สัญญา สข 2/2565 ลงวันที่ 15 ต.ค. 64 สิ้นสุดสัญญาวันที่ 14 มี.ค. 65 - แก้ไขเพิ่มเติมฉบับที่ 1 : สัญญาจ้างเลขที่ สข. 2/2565 (ลว 9 มี.ค. 65) <p>แก้ไขสัญญา คู่สัญญาได้ตกลงแก้ไขเปลี่ยนแปลงสัญญา โดยเปลี่ยนแปลงแบบรูปรายการงานเพิ่ม-ลด งวดงานที่กระทบ 5 งวด คือ งวดที่ 2, 3, 4, 5 และงวดที่ 6 (งวดสุดท้าย)</p> <ul style="list-style-type: none"> - ขยายระยะเวลาก่อสร้าง จำนวน 75 วัน แล้วเสร็จบริบูรณ์ภายในวันที่ 28 พ.ค. 65 <p>ผลการดำเนินงาน</p> <ul style="list-style-type: none"> - ปรับปรุงอาคารเรียนรวมฯ งวดงานทั้งหมด 6 งวดงาน ส่งงานแล้ว 4 งวดงาน <p>คิดเป็นร้อยละ 83</p>

การบริหารงานก่อสร้าง : มหาวิทยาลัยทักษิณ

ปรับปรุงอาคารเรียนรวมอเนกประสงค์ 2 (อาคาร 17)

ผู้ก่อสร้าง : ห้างหุ้นส่วนจำกัดนาหม่อมวิศวกรรมไฟฟ้า (งวดงานทั้งหมด 6 งวดงาน)

ผลการประกวดราคา งบประมาณ 8,720,000.00 บาท

เลขที่สัญญา สข 2/2565 ลงวันที่ 15 ต.ค. 64 สิ้นสุดสัญญาวันที่ 14 มี.ค. 65

แก้ไขเพิ่มเติมฉบับที่ 1 : สัญญาจ้างเลขที่ สข. 2/2565 (ลว 9 มี.ค 65)

- แก้ไขสัญญา คู่สัญญาได้ตกลงแก้ไขเปลี่ยนแปลงสัญญา โดยเปลี่ยนแปลงแบบรูป

รายการงานเพิ่ม-ลด งวดงานที่กระทบ 5 งวด คือ งวดที่ 2, 3, 4, 5 และงวดที่ 6 (งวดสุดท้าย

- ขยายระยะเวลาก่อสร้าง จำนวน 75 วัน และเสร็จสมบูรณ์ภายในวันที่ 28 พ.ค. 65

รายละเอียดงบประมาณที่จัดสรรแต่ละปีงบประมาณ

ปีงบประมาณ	เงินอุดหนุนจากรัฐบาล
ปีงบประมาณ 2564	10,000,000.00
รวมงบประมาณทั้งหมด	10,000,000.00

ปี งบประมาณ	งวดงาน			กำหนดส่งมอบ			ผลการส่งมอบ		ปัญหา/อุปสรรค/แนวทางแก้ไข
	ที่	วัน	สะสม	วันที่	จำนวนเงิน	จำนวนเงินสะสม	ส่งมอบ	ตรวจรับ	
2564	1	15	15	30 ต.ค. 64	130,800	130,800	24 มี.ค. 65	30 มี.ค. 65	
	2	30	45	29 พ.ย. 64	1,100,000	1,230,800	24 มี.ค. 65	30 มี.ค. 65	
	3	45	90	13 ม.ค. 65	1,100,000	2,330,800	27 เม.ย. 65	3 พ.ค. 65	
	4	20	110	2 ก.พ. 65	1,800,000	4,130,800			
	5	20	130	22 ก.พ. 65	2,400,000	6,530,800	2 มิ.ย. 65	7 มิ.ย. 65	
	6	95	225	28 พ.ค. 65	2,189,200	8,720,000			
					8,720,000				

รายงานความก้าวหน้าการดำเนินงานก่อสร้าง (ปีเดียว - เพิ่มเติม) : มหาวิทยาลัยทักษิณ
งบประมาณมหาวิทยาลัย - ประจำปีงบประมาณ พ.ศ. 2564
ณ วันที่ 30 กันยายน 2566

โครงการ		เงินอุดหนุนจาก	เงินรายได้	ผลการดำเนินงาน
รวมงบประมาณมหาวิทยาลัย		8,000,000.00	33,000,000.00	
ฝ่ายบริหารวิทยาเขตพัทลุง		-	33,000,000.00	
1	ก่อสร้างอาคารหอพักนิสิต (วิทยาเขตพัทลุง) อนุมัติงบประมาณเมื่อ : วันที่ 25 มี.ค. 64 (อว8202.02/0220)	-	33,000,000.00	ผู้ก่อสร้าง : พีระภูมิ วิศวกรรม (งวดงานทั้งหมด 9 งวดงาน) - ผลการประกวดราคา งบประมาณ 30,970,000.00 บาท - สัญญาเลขที่ พท 75/2564 ลงวันที่ 11 ส.ค. 64 สิ้นสุดสัญญา 7 มิ.ย. 65 ผลการดำเนินงาน - ก่อสร้างหอพักนิสิต งวดงานทั้งหมด 9 งวดงาน ส่งงานแล้ว 9 งวดงาน คิดเป็นร้อยละ 100
ฝ่ายบริหารวิทยาเขตสงขลา		8,000,000.00	-	
2	ปรับปรุงถนนและลานจอดรถอาคารที่พักบุคลากร วิทยาเขตสงขลา อนุมัติงบประมาณเมื่อ : วันที่ 5 พ.ย. 63	8,000,000.00	-	ผู้ก่อสร้าง : บริษัท เนมาตีย์ โคออปเปอร์เรชั่น กรู๊ป จำกัด (งวดงานทั้งหมด 6 งวดงาน) ผลการประกวดราคา งบประมาณ 6,565,000.00 บาท เลขที่สัญญา สข 1/2565 ลงวันที่ 12 ต.ค. 64 สิ้นสุดสัญญา วันที่ 7 มิ.ย. 65 - แก้ไขเพิ่มเติมฉบับที่ 1 : สัญญาจ้างเลขที่ สข. 1/2565 (ลง 9 มี.ค. 65) แก้ไขสัญญา คู่สัญญาได้ตกลงกันมีข้อความ ดังต่อไปนี้ - คู่สัญญาทั้งสองฝ่ายตกลงแก้ไขเปลี่ยนแปลงสัญญา โดยเปลี่ยนแปลงแบบรูปรายการ งานแนวกำแพงกันดินและงานเพิ่ม-ลด ผลการดำเนินงาน - ปรับปรุงถนนฯ งวดงานทั้งหมด 6 งวดงาน ส่งงานแล้ว 6 งวดงาน คิดเป็นร้อยละ 100

การบริหารงานก่อสร้าง : มหาวิทยาลัยทักษิณ

ก่อสร้างอาคารหอพักนิสิต (วิทยาเขตพัทลุง)

อนุมัติงบประมาณเมื่อ : วันที่ 25 มี.ค. 64 (อว8202.02/0220)

ผู้ก่อสร้าง : ผู้ชนะการประกวดราคา พีรภูมิ วิศวกรรม (งวดงานทั้งหมด 9 งวดงาน)

ผลการประกวดราคา งบประมาณ 30,970,000.00 บาท

เลขที่สัญญา พท 75/2564 ลงวันที่ 11 ส.ค. 64 สิ้นสุดสัญญา วันที่ 7 มิ.ย 65

รายละเอียดงบประมาณที่จัดสรรแต่ละปีงบประมาณ

ปีงบประมาณ	รายได้
ปีงบประมาณ 2564	33,000,000.00
รวมงบประมาณทั้งหมด	33,000,000.00

ปี งปม.	งวดงาน			กำหนดส่งมอบ			ผลการส่งมอบ		ปัญหา/อุปสรรค/แนวทางแก้ไข
	ที่	วัน	สะสม	วันที่	จำนวนเงิน	จำนวนเงินสะสม	ส่งมอบ	ตรวจรับ	
2564	1	30	30	10 ก.ย. 64	3,097,000	3,097,000	3 พ.ย. 64	16 ธ.ค. 64	
	2	45	75	25 ต.ค. 64	3,097,000	6,194,000	9 ก.พ. 65	22 ก.พ. 65	
	3	25	100	19 พ.ย. 64	3,097,000	9,291,000	17 พ.ค. 65	10 มิ.ย. 65	
	4	45	145	3 ม.ค. 65	3,097,000	12,388,000	8 ส.ค. 65	11 ส.ค. 65	
	5	30	175	2 ก.พ. 65	3,097,000	15,485,000	21 ต.ค. 65	4 พ.ย. 65	
	6	30	205	4 มี.ค. 65	3,097,000	18,582,000	10 มี.ค. 66	13 มี.ค. 66	
	7	30	235	3 เม.ย. 65	3,097,000	21,679,000	10 มี.ค. 66	13 มี.ค. 66	
	8	30	265	3 พ.ค. 65	4,645,500	26,324,500	17 มี.ค. 66	24 มี.ค. 66	
	9	35	300	7 มิ.ย. 65	4,645,500	30,970,000	26 เม.ย. 66	16 พ.ค. 66	
					30,970,000				

การบริหารงานก่อสร้าง : มหาวิทยาลัยทักษิณ

ปรับปรุงถนนและลานจอดรถอาคารที่พัสดุกลาง (วิทยาเขตสงขลา)

อนุมัติงบประมาณเมื่อ : วันที่ 14 พ.ค. 64 (อว8202.02/0345)

ผู้ก่อสร้าง : บริษัท เนตตี้ โคออปอเรชั่น กรุ๊ป จำกัด (จัดงานทั้งหมด 6 งาน)

ผลการประกวดราคา งบประมาณ 6,565,000.00 บาท

เลขที่สัญญา สข 1/2565 ลงวันที่ 12 ต.ค. 64 สิ้นสุดสัญญา วันที่ 11 มี.ค. 65

แก้ไขเพิ่มเติมฉบับที่ 1 : สัญญาจ้างเลขที่ สข. 1/2565 (ลว 9 มี.ค 65)

- แก้ไขสัญญา คู่สัญญาได้ตกลงกันมีข้อความ ดังต่อไปนี้

คู่สัญญาทั้งสองฝ่ายตกลงแก้ไขเปลี่ยนแปลงสัญญา โดยเปลี่ยนแปลงแบบรูปรายการงานแนวกำแพงกันดินและงานเพิ่ม-ลด

รายละเอียดงบประมาณที่จัดสรรแต่ละปีงบประมาณ

ปีงบประมาณ	เงินอุดหนุนจากรัฐบาล
ปีงบประมาณ 2564	8,000,000.00
รวมงบประมาณทั้งหมด	8,000,000.00

ปี งบประมาณ	งวดงาน			กำหนดส่งมอบ			ผลการส่งมอบ		ปัญหา/อุปสรรค/แนวทางแก้ไข
	ที่	วัน	สะสม	วันที่	จำนวนเงิน	จำนวนเงินสะสม	ส่งมอบ	ตรวจรับ	
2564	1	45	45	26 พ.ย. 64	656,500	656,500	17 ต.ค 65	20 ต.ค 65	
	2	35	80	31 ธ.ค. 64	984,750	1,641,250	17 ต.ค 65	20 ต.ค 65	
	3	20	100	20 ม.ค. 65	656,500	2,297,750	17 ต.ค 65	20 ต.ค 65	
	4	20	120	9 ก.พ. 65	1,313,000	3,610,750	13 มี.ย 66	22 พ.ค 66	
	5	20	140	1 มี.ค. 65	1,313,000	4,923,750	13 มี.ย 66	22 พ.ค 66	
	6	10	150	11 มี.ค. 65	1,641,250	6,565,000	13 มี.ย 66	22 พ.ค 66	
					6,565,000				

รายงานความก้าวหน้าการดำเนินงานก่อสร้าง (ปีเดียว) : มหาวิทยาลัยทักษิณ

งบประมาณเงินอุดหนุนจากรัฐบาล ประจำปีงบประมาณ พ.ศ. 2565

ณ วันที่ 30 กันยายน 2566

โครงการ		งบประมาณ	ผลการดำเนินงาน
รวมงบประมาณมหาวิทยาลัย		108,693,000.00	
ฝ่ายบริหารวิทยาเขตสงขลา		15,500,000.00	
1	สิ่งก่อสร้างที่มีราคาต่อหน่วยต่ำกว่า 10 ล้านบาท ปรับปรุงศูนย์อาหารวิทยาเขตสงขลา	8,000,000.00	<ul style="list-style-type: none"> - ห้างหุ้นส่วนจำกัดแหลมทอง เทพพนมก่อสร้าง - ผู้ประกอบการวิสาหกิจขนาดกลางและขนาดย่อม (SMEs) - งบประมาณวงเงินในสัญญา 7,060,000 บาท - สัญญาเลขที่ สข 32/2566 - ลงนามในสัญญา 2 ธ.ค. 65 สิ้นสุดสัญญาวันที่ 31 พ.ค. 66 <p>ผลการดำเนินงาน</p> <ul style="list-style-type: none"> - ปรับปรุงศูนย์อาหารฯ งวดงานทั้งหมด 9 งวดงาน ส่งงานแล้ว 9 งวดงาน คิดเป็นร้อยละ 100
2	ปรับปรุงอาคารดุริยางคศาสตร์ (อาคาร 10)	4,000,000.00	<ul style="list-style-type: none"> - ห้างหุ้นส่วนจำกัด บี บี คอร์เปอร์เรชั่น - งบประมาณวงเงินในสัญญา 3,607,000 บาท - สัญญาเลขที่ สข 8/2566 - ลงนามในสัญญา 12 ต.ค. 65 สิ้นสุดสัญญาวันที่ 10 เม.ย. 66 <p>ผลการดำเนินงาน</p> <ul style="list-style-type: none"> - ปรับปรุงอาคารดุริยางคศาสตร์ งวดงานทั้งหมด 6 งวดงาน ส่งงานแล้ว 2 งวดงาน คิดเป็นร้อยละ 33.33
3	หลังคาคลุมจุดตรวจรักษาความปลอดภัย บริเวณหน้ามหาวิทยาลัย (วิทยาเขตสงขลา)	3,500,000.00	<ul style="list-style-type: none"> - ยกเลิกรายการหลังคาคลุมจุดตรวจรักษาความปลอดภัย -
ฝ่ายบริหารวิทยาเขตพัทลุง		63,323,000.00	
1	สิ่งก่อสร้างที่มีราคาต่อหน่วยตั้งแต่ 10 ล้านบาท อาคารปฏิบัติการศูนย์วิจัยและพัฒนาการแพทย์ชุมชน	35,000,000.00	<ul style="list-style-type: none"> - บริษัท พีรภูมิ วิศวกรรม - งบประมาณวงเงินในสัญญา 30,330,000 บาท - สัญญาเลขที่ พท 20/2566 - ลงนามในสัญญา 26 ธ.ค. 65 สิ้นสุดสัญญาวันที่ 27 มี.ค. 67 <p>ผลการดำเนินงาน</p> <ul style="list-style-type: none"> - ก่อสร้างอาคารปฏิบัติการศูนย์วิจัยฯ งวดงานทั้งหมด 12 งวดงาน ส่งงานแล้ว 4 งวดงาน คิดเป็นร้อยละ 33.33
2	ระบบสาธารณูปการวิทยาเขตพัทลุง (รองรับการเปิดใช้งานกลุ่มอาคารพยาบาลศาสตร์)	28,323,000.00	<ul style="list-style-type: none"> - ห้างหุ้นส่วนจำกัด หาดใหญ่สรรพกิจก่อสร้าง (6 งวดงาน) - งบประมาณวงเงินในสัญญา 28,300,000 บาท - สัญญาเลขที่ พท. 46/2565 - ลงนามในสัญญา 28 มี.ค. 65 สิ้นสุดสัญญาวันที่ 14 ต.ค. 65 <p>ผลการดำเนินงาน</p> <ul style="list-style-type: none"> - ระบบสาธารณูปการฯ งวดงานทั้งหมด 6 งวดงาน ส่งงานแล้ว 6 งวดงาน คิดเป็นร้อยละ 100

โครงการ		งบประมาณ	ผลการดำเนินงาน
	สถาบันทักษิณคดีศึกษา	29,870,000.00	
1	<p>สิ่งก่อสร้างที่มีราคาต่อหน่วยตั้งแต่ 10 ล้านบาท</p> <p>ปรับปรุงกลุ่มอาคารสถาบันทักษิณคดีศึกษา</p> <ul style="list-style-type: none"> - ปรับปรุงกลุ่มอาคารสถาบันทักษิณคดีศึกษา 7,500,000.00 - ครุภัณฑ์โครงการกลุ่มอาคารสถาบันทักษิณฯ 22,370,000.00 		<ul style="list-style-type: none"> - กิจการร่วมค้า ยะกัง แอนด์ อสมาน เอ็นจิเนียริ่ง เป็นผู้รับจ้าง - งบประมาณวงเงินในสัญญา 27,400,000 บาท - สัญญาเลขที่ สข 177/2565 - ลงนามในสัญญา 8 ก.ย. 65 สิ้นสุดสัญญาวันที่ 6 พ.ค. 66 <p>ผลการดำเนินงาน</p> <ul style="list-style-type: none"> - ปรับปรุงกลุ่มอาคารสถาบันฯ งานทั้งหมด 10 งาน ส่งงานแล้ว 10 งาน คิดเป็นร้อยละ 100

การบริหารงานก่อสร้าง : มหาวิทยาลัยทักษิณ

ปรับปรุงศูนย์อาหาร วิทยาเขตสงขลา

ผู้ก่อสร้าง : ห้างหุ้นส่วนจำกัดแหลมทอง เทพวณิชก่อสร้าง (งวดงานทั้งหมด 6 งวดงาน)

ผลการประกวดราคา งบประมาณ 7,060,000.00 บาท

เลขที่สัญญา สข 32/2566 ลงวันที่ 2 ธ.ค. 65 สิ้นสุดสัญญา วันที่ 31 พ.ค. 66

รายละเอียดงบประมาณที่จัดสรรแต่ละปีงบประมาณ

ปีงบประมาณ	เงินอุดหนุนจากรัฐบาล
ปีงบประมาณ 2565	8,000,000.00
รวมงบประมาณทั้งหมด	8,000,000.00

ปี งบประมาณ	งวดงาน			กำหนดส่งมอบ			ผลการส่งมอบ		ปัญหา/อุปสรรค/แนวทางแก้ไข
	ที่	วัน	สะสม	วันที่	จำนวนเงิน	จำนวนเงินสะสม	ส่งมอบ	ตรวจรับ	
2565	1	20	20	22 ธ.ค. 65	494,200	494,200	5 ก.ค 66	11 ก.ค 66	
2566	2	30	50	11 ม.ค. 66	706,000	1,200,200	8 ก.ย 66	14 ก.ย 66	
	3	20	70	10 ก.พ. 66	1,059,000	2,259,200	8 ก.ย 66	14 ก.ย 66	
	4	35	105	17 มี.ค. 66	1,412,000	3,671,200	8 ก.ย 66	14 ก.ย 66	
	5	20	125	21 เม.ย. 66	1,059,000	4,730,200	8 ก.ย 66	14 ก.ย 66	
	6	30	155	31 พ.ค. 66	2,329,800	7,060,000	18 ก.ย 66	22 ก.ย 66	
					7,060,000				

การบริหารงานก่อสร้าง : มหาวิทยาลัยทักษิณ

ปรับปรุงอาคารดุริยางคศาสตร์ (อาคาร 10)

ผู้ก่อสร้าง : ห้างหุ้นส่วนจำกัดบี บี คอร์เปอร์เซชั่น (งวดงานทั้งหมด 6 งวดงาน)

ผลการประกวดราคา งบประมาณ 3,607,000.00 บาท

เลขที่สัญญา สข 8/2566 ลงวันที่ 12 ต.ค. 65 สิ้นสุดสัญญา วันที่ 10 เม.ย. 66

รายละเอียดงบประมาณที่จัดสรรแต่ละปีงบประมาณ

ปีงบประมาณ	เงินอุดหนุนจากรัฐบาล
ปีงบประมาณ 2565	4,000,000.00
รวมงบประมาณทั้งหมด	4,000,000.00

ปี งบประมาณ	งวดงาน			กำหนดส่งมอบ			ผลการส่งมอบ		ปัญหา/อุปสรรค/แนวทางแก้ไข
	ที่	วัน	สะสม	วันที่	จำนวนเงิน	จำนวนเงินสะสม	ส่งมอบ	ตรวจรับ	
2565	1	30	30	12 พ.ย. 65	450,875	450,875	15 ก.พ. 66	22 ก.พ. 66	
	2	30	60	12 ธ.ค. 65	450,875	901,750	8 มี.ค. 66	10 มี.ค. 66	
2566	3	30	90	12 ม.ค. 66	541,050	1,442,800			
	4	30	120	12 ก.พ. 66	721,200	2,164,000			
	5	30	150	21 เม.ย. 66	721,400	2,885,400			
	6	30	180	10 เม.ย. 66	721,400	3,606,800			
					3,606,800				

การบริหารงานก่อสร้าง : มหาวิทยาลัยทักษิณ

ก่อสร้างอาคารปฏิบัติการศูนย์วิจัยและพัฒนาการแพทย์ชุมชน

ผู้ก่อสร้าง : บริษัท พีรภูมิ วิศวกรรม (งวดงานทั้งหมด 12 งวดงาน)

ผลการประกวดราคา งบประมาณ 30,330,000.00 บาท

เลขที่สัญญา พท 20/2566 ลงวันที่ 26 ธ.ค. 65 สิ้นสุดสัญญา วันที่ 27 มี.ค. 67

รายละเอียดงบประมาณที่จัดสรรแต่ละปีงบประมาณ

ปีงบประมาณ	เงินอุดหนุนจากรัฐบาล
ปีงบประมาณ 2565	35,000,000.00
รวมงบประมาณทั้งหมด	35,000,000.00

ปี งบประมาณ	งวดงาน			กำหนดส่งมอบ			ผลการส่งมอบ		ปัญหา/อุปสรรค/แนวทางแก้ไข
	ที่	วัน	สะสม	วันที่	จำนวนเงิน	จำนวนเงินสะสม	ส่งมอบ	ตรวจรับ	
2565	1	45	45	9 ก.พ. 66	1,516,500	1,516,500	5 เม.ย. 66	5 เม.ย. 66	
	2	45	90	26 มี.ค. 66	3,033,000	4,549,500	2 มิ.ย. 66	8 มิ.ย. 66	
	3	40	130	5 พ.ค. 66	2,426,400	6,975,900	6 มิ.ย. 66	8 มิ.ย. 66	
	4	40	170	14 มิ.ย. 66	1,516,500	8,492,400	27 ก.ค. 66	10 ส.ค. 66	
	5	30	200	14 ก.ค. 66	2,426,400	10,918,800			
	6	40	240	23 ส.ค. 66	2,426,400	13,345,200			
	7	30	270	22 ก.ย. 66	3,639,600	16,984,800			
	8	30	300	22 ต.ค. 66	2,426,400	19,411,200			
	9	30	330	21 พ.ย. 66	3,033,000	22,444,200			
	10	30	360	21 ธ.ค. 66	2,729,700	25,173,900			
	11	50	410	9 ก.พ. 67	2,729,700	27,903,600			
	12	40	450	21 มี.ค. 67	2,426,400	30,330,000			
					30,330,000				

การบริหารงานก่อสร้าง : มหาวิทยาลัยทักษิณ

ก่อสร้างระบบสาธารณูปการ วิทยาเขตพัทลุง

ผู้ก่อสร้าง : ห้างหุ้นส่วนจำกัด ทาดใหญ่สรรพกิจก่อสร้าง (งวดงานทั้งหมด 6 งวดงาน)

ผลการประกวดราคา งบประมาณ 28,300,000.00 บาท

เลขที่สัญญา พท 46/2565 ลงวันที่ 28 มี.ค. 65 สิ้นสุดสัญญา วันที่ 14 ต.ค. 65

แก้ไขสัญญา : ครั้งที่ 1

- แก้ไขสัญญา : คู่สัญญาตกลงแก้ไขข้อความสัญญาก่อสร้าง กำหนดเวลาแล้วเสร็จและสิทธิของผู้ว่าจ้างในการบอกเลิกสัญญา (ขยายระยะเวลาก่อสร้าง จำนวน 125 วัน โดยผู้รับจ้างจะต้องส่งมอบงานให้แล้วเสร็จภายในวันที่ 16 ก.พ. 66)

แก้ไขเพิ่มเติมฉบับที่ 2 : สัญญาจ้างเลขที่ พท 46/2565 (ลว 16 ธ.ค 65)

- แก้ไขสัญญา : ข้อ 1 คู่สัญญาตกลงแก้ไขข้อความของสัญญาจ้างก่อสร้าง ข้อ 2 เอกสารอันเป็นส่วนหนึ่งของสัญญา และข้อ 4 ค่าจ้าง และการจ่ายเงิน (แก้ไขงวดงานงวดเงิน งวดที่ 2 งวดที่ 3 และงวดที่ 6) (รายละเอียดตามเอกสารแก้ไขเพิ่มเติมฉบับที่ 2)

รายละเอียดงบประมาณที่จัดสรรแต่ละปีงบประมาณ

ปีงบประมาณ	เงินอุดหนุนจากรัฐบาล
ปีงบประมาณ 2565	28,323,000.00
รวมงบประมาณทั้งหมด	28,323,000.00

ปี งบประมาณ	งวดงาน			กำหนดส่งมอบ		ผลการส่งมอบ		ปัญหา/อุปสรรค/แนวทางแก้ไข
	ที่	วัน	สะสม	วันที่	จำนวนเงิน	จำนวนเงินสะสม	ส่งมอบ	
2565	1	40	40	7 พ.ค. 65	4,245,000	4,245,000	11 พ.ย. 65	15 พ.ย. 65
	2	40	80	16 มิ.ย. 65	6,612,033	10,857,033	16 ก.พ. 66	1 มี.ค. 66
	3	30	110	16 ก.ค. 65	1,996,319	12,853,352	16 ก.พ. 66	1 มี.ค. 66
	4	30	140	15 ส.ค. 65	4,245,000	17,098,352	16 ก.พ. 66	1 มี.ค. 66
	5	30	170	14 ก.ย. 65	5,660,000	22,758,352	16 ก.พ. 66	1 มี.ค. 66
	6	107	277	16 ก.พ. 66	5,541,648	28,300,000	16 ก.พ. 66	1 มี.ค. 66
					28,300,000			

การบริหารงานก่อสร้าง : มหาวิทยาลัยทักษิณ

ปรับปรุงกลุ่มอาคารสถาบันทักษิณคดีศึกษา

ผู้ก่อสร้าง : กิจการร่วมค้า ยะกัง แอนด์ อูสมาน เอ็นจิเนียริง (งวดงานทั้งหมด 10 งวดงาน)

ผลการประกวดราคา งบประมาณ 27,400,000.00 บาท

เลขที่สัญญา สข 177/2565 ลงวันที่ 8 ก.ย. 65 สิ้นสุดสัญญา วันที่ 6 พ.ค. 66

รายละเอียดงบประมาณที่จัดสรรแต่ละปีงบประมาณ

ปีงบประมาณ	เงินอุดหนุนจากรัฐบาล
ปีงบประมาณ 2565	29,870,000.00
รวมงบประมาณทั้งหมด	29,870,000.00

ปี ม.	งวดงาน			กำหนดส่งมอบ			ผลการส่งมอบ		ปัญหา/อุปสรรค/แนวทางแก้ไข
	ที่	วัน	สะสม	วันที่	จำนวนเงิน	จำนวนเงินสะสม	ส่งมอบ	ตรวจรับ	
2565	1	30	30	8 ต.ค. 65	2,192,000	2,192,000	27 มี.ค. 66	31 มี.ค. 66	
	2	30	60	7 พ.ย. 65	1,096,000	3,288,000	30 มิ.ย. 66	18 ก.ค. 66	
	3	20	80	27 พ.ย. 65	3,014,000	6,302,000	8 ก.ย. 66	15 ก.ย. 66	
	4	35	115	1 ม.ค. 66	6,302,000	12,604,000	16 มิ.ย. 66	27 มิ.ย. 66	
	5	20	135	21 ม.ค. 66	2,192,000	14,796,000	22 ส.ค. 66	29 ส.ค. 66	
	6	30	165	20 ก.พ. 66	2,192,000	16,988,000	8 ก.ย. 66	15 ก.ย. 66	
	7	20	185	11 มี.ค. 66	1,096,000	18,084,000	31 พ.ค. 66	15 มิ.ย. 66	
	8	15	200	26 มี.ค. 66	3,288,000	21,372,000	23 มิ.ย. 66	6 ก.ค. 66	
	9	20	220	15 เม.ย. 66	1,096,000	22,468,000	25 ก.ค. 66	11 ส.ค. 66	
	10	20	240	6 พ.ค. 66	4,932,000	27,400,000	15 ก.ย. 66	28 ก.ย. 66	
					27,400,000				

รายงานความก้าวหน้าการดำเนินงานก่อสร้าง (ปีเดียว) : มหาวิทยาลัยทักษิณ
 งบประมาณเงินอุดหนุนจากรัฐบาล ประจำปีงบประมาณ พ.ศ. 2566
 ณ วันที่ 30 กันยายน 2566

โครงการ		งบประมาณ	ผลการดำเนินงาน
รวมงบประมาณมหาวิทยาลัย		174,742,100.00	
ฝ่ายบริหารวิทยาเขตสงขลา		100,000,000.00	
1	สิ่งก่อสร้างที่มีราคาต่อหน่วยต่ำกว่า 10 ล้านบาท ปรับปรุงระบบไฟฟ้าและสื่อสาร วิทยาเขตสงขลา เฟส 2	100,000,000.00	- การไฟฟ้าส่วนภูมิภาค (งวดงานทั้งหมด 4 งวดงาน) - งบประมาณวงเงินในสัญญา 95,585,454.00 บาท - สัญญาเลขที่ สข 187/2566 - ลงนามในสัญญา 21 ส.ค. 66 สิ้นสุดสัญญาวันที่ 17 พ.ค. 67 ผลการดำเนินงาน - ปรับปรุงระบบไฟฟ้าฯ งวดงานทั้งหมด 4 งวดงาน ขณะนี้ยังไม่มีการส่งงวดงาน
ฝ่ายบริหารวิทยาเขตพัทลุง		74,742,100.00	
1	สิ่งก่อสร้างที่มีราคาต่อหน่วยตั้งแต่ 10 ล้านบาท ก่อสร้างระบบสาธารณูปการวิทยาเขตพัทลุง	74,742,100.00	- บริษัท พีรภูมิ วิศวกรรม (งวดงานทั้งหมด 10 งวดงาน) - งบประมาณวงเงินในสัญญา 74,720,000.00 บาท - สัญญาเลขที่ พท 95/2566 - ลงนามในสัญญา 11 ก.ค. 66 สิ้นสุดสัญญาวันที่ 25 มิ.ย. 67 ผลการดำเนินงาน - ก่อสร้างระบบสาธารณูปการฯ งวดงานทั้งหมด 10 งวดงาน ขณะนี้ยังไม่มีการส่งงวดงาน

การบริหารงานก่อสร้าง : มหาวิทยาลัยทักษิณ

ปรับปรุงระบบไฟฟ้าและสื่อสาร วิทยาเขตสงขลา เฟส2

ผู้ก่อสร้าง : การไฟฟ้าส่วนภูมิภาค (งวดงานทั้งหมด 4 งวดงาน)

ผลการประกวดราคา งบประมาณ 95,585,454.00 บาท

เลขที่สัญญา สข 187/2566 ลงวันที่ 21 ส.ค. 66 สิ้นสุดสัญญา วันที่ 17 พ.ค. 67

รายละเอียดงบประมาณที่จัดสรรแต่ละปีงบประมาณ

ปีงบประมาณ	เงินอุดหนุนจากรัฐบาล
ปีงบประมาณ 2566	100,000,000.00
รวมงบประมาณทั้งหมด	100,000,000.00

ปี ม.	งวดงาน			กำหนดส่งมอบ			ผลการส่งมอบ		ปัญหา/อุปสรรค/แนวทางแก้ไข
	ที่	วัน	สะสม	วันที่	จำนวนเงิน	จำนวนเงินสะสม	ส่งมอบ	ตรวจรับ	
2566	1	180	180	17 ก.พ. 67	19,117,090.80	19,117,090.80			
	2	30	210	18 มี.ค. 67	33,454,908.90	52,571,999.70			
	3	30	240	17 เม.ย. 67	23,896,343.50	76,468,343.20			
	4	30	270	17 พ.ค. 67	19,117,090.80	95,585,434.00			
					95,585,434.00				

การบริหารงานก่อสร้าง : มหาวิทยาลัยทักษิณ

ก่อสร้างระบบสาธารณูปการ วิทยาเขตพัทลุง

ผู้ก่อสร้าง : บริษัท พีรภูมิ วิศวกรรม (งานงานทั้งหมด 10 งานงาน)

ผลการประกวดราคา งบประมาณ 74,720,000.00 บาท

เลขที่สัญญา พท 95/2566 ลงวันที่ 11 ก.ค. 66 สิ้นสุดสัญญา วันที่ 25 มิ.ย. 67

รายละเอียดงบประมาณที่จัดสรรแต่ละปีงบประมาณ

ปีงบประมาณ	เงินอุดหนุนจากรัฐบาล
ปีงบประมาณ 2566	74,742,100.00
รวมงบประมาณทั้งหมด	74,742,100.00

ปี งบประมาณ	งานงาน			กำหนดส่งมอบ			ผลการส่งมอบ		ปัญหา/อุปสรรค/แนวทางแก้ไข
	ที่	วัน	สะสม	วันที่	จำนวนเงิน	จำนวนเงินสะสม	ส่งมอบ	ตรวจรับ	
2566	1	45	45	25 ส.ค. 66	2,988,800	2,988,800			
	2	30	75	24 ก.ย. 66	11,955,200	14,944,000			
	3	30	105	24 ต.ค. 66	11,955,200	26,899,200			
	4	45	150	8 ธ.ค. 66	9,713,600	36,612,800			
	5	30	180	7 ม.ค. 67	11,208,000	47,820,800			
	6	30	210	6 ก.พ. 67	5,977,600	53,798,400			
	7	30	240	7 มี.ค. 67	5,977,600	59,776,000			
	8	30	270	6 เม.ย. 67	2,988,800	62,764,800			
	9	30	300	6 พ.ค. 67	5,977,600	68,742,400			
	10	50	350	25 มิ.ย. 67	5,977,600	74,720,000			
					74,720,000				

ครุภัณฑ์
อุดหนุนจากรัฐบาล ปี 66

รายละเอียดครุภัณฑ์ เงินอุดหนุนจากรัฐบาล ประจำปีงบประมาณ พ.ศ. 2566

คณะ/หน่วยงาน	งบประมาณจัดสรร	ผลการดำเนินงาน
งบประมาณรวม	119,053,500.00	
คณะศิลปกรรมศาสตร์	11,623,000.00	
- เครื่องพิมพ์สามมิติพร้อมกลุ่มสี (จำนวน 2 เครื่อง)	110,000.00	- บริษัท ซีเอส ล็อกซอินโฟ จำกัด (มหาชน) - สัญญาเลขที่ สข 25/2566 - ลงนามในสัญญาวันที่ 21 พ.ย. 65 สิ้นสุดสัญญาวันที่ 20 ม.ค. 66 - งบประมาณวงเงินในสัญญา 104,000.00 บาท ผลการดำเนินงาน - ดำเนินการส่งมอบและเบิกจ่ายเรียบร้อยแล้ว
- ครุภัณฑ์สาขาวิชาตรียางคศาสตร์สากล	9,513,000.00	- บริษัท โปรเอวี จำกัด - สัญญาเลขที่ สข 62/2566 - ลงนามในสัญญาวันที่ 20 ม.ค. 66 สิ้นสุดสัญญาวันที่ 21 ก.ค. 66 - งบประมาณวงเงินในสัญญา 9,450,000.00 บาท ผลการดำเนินงาน - อยู่ระหว่างการบริหารสัญญา
- ครุภัณฑ์สาขาวิชาตรียางคศาสตร์ไทย	2,000,000.00	- ห้างหุ้นส่วนจำกัด พี เค มิวสิค เฮ้าส์ - สัญญาเลขที่ สข 57/2566 - ลงนามในสัญญาวันที่ 11 ม.ค. 66 สิ้นสุดสัญญาวันที่ 8 ต.ค. 66 - งบประมาณวงเงินในสัญญา 1,875,000.00 บาท ผลการดำเนินงาน - อยู่ระหว่างการบริหารสัญญา
คณะศึกษาศาสตร์	3,130,000.00	
- ครุภัณฑ์สาขาวิชาพลศึกษาและสุขศึกษา	1,200,000.00	- บริษัท จิตติ โอเอ จำกัด - สัญญาเลขที่ สข 171/2566 - ลงนามในสัญญาวันที่ 17 ก.ค. 66 สิ้นสุดสัญญาวันที่ 16 ส.ค. 66 - งบประมาณวงเงินในสัญญา 1,155,000.00 บาท ผลการดำเนินงาน - ส่งมอบเรียบร้อยแล้ว
- ครุภัณฑ์สาขาวิชาเทคโนโลยีและสื่อสารการศึกษา (ปรับปรุงห้องปฏิบัติการ)	1,930,000.00	- อยู่ระหว่างการประกาศประกวดราคา
ฝ่ายบริหารวิทยาเขตพัทลุง	12,150,000.00	
- ระบบเสียงห้องประชุมอาคารเรียนรวม (MF1200)	800,000.00	- ห้างหุ้นส่วนจำกัด รัชชเครื่องเย็น - สัญญาเลขที่ พท 126/2566 - ลงนามในสัญญาวันที่ 15 ก.ย. 66 สิ้นสุดสัญญาวันที่ 13 มี.ค. 66 - งบประมาณวงเงินในสัญญา 3,402,000.00 บาท ผลการดำเนินงาน - อยู่ระหว่างการบริหารสัญญา

คณะ/หน่วยงาน	งบประมาณจัดสรร	ผลการดำเนินงาน
- ฝ่าฝืนอาคารเรียนรวม	500,000.00	- จัดซื้อโดยวิธีเฉพาะเจาะจง - ร้านเอสทีฝ่าฝืน - สัญญาเลขที่ พท 31/2566 - ลงนามในสัญญาวันที่ 2 ก.พ. 66 สิ้นสุดสัญญาวันที่ 4 มี.ค. 66 - งบประมาณวงเงินในสัญญา 212,000.00 บาท ผลการดำเนินงาน - อยู่ระหว่างการบริหารสัญญา
- ครูภัณฑ์ประจำห้องประชุมอาคารบริหารและสำนักงานกลาง	1,850,000.00	- บริษัท โปร เอวี จำกัด - สัญญาเลขที่ พท 41/2566 - ลงนามในสัญญา 15 ก.พ. 66 สิ้นสุดสัญญาวันที่ 16 พ.ค. 66 - งบประมาณวงเงินในสัญญา 1,832,696.00 บาท ผลการดำเนินงาน - อยู่ระหว่างการบริหารสัญญา
- เครื่องปรับอากาศห้องประชุมอาคารเรียนรวม	6,000,000.00	- ห้างหุ้นส่วนจำกัด รัชชเครื่องเย็น - สัญญาเลขที่ พท 126/2566 - ลงนามในสัญญาวันที่ 15 ก.ย. 66 สิ้นสุดสัญญาวันที่ 13 มี.ค. 67 - งบประมาณวงเงินในสัญญา 3,402,000.00 บาท ผลการดำเนินงาน - อยู่ระหว่างการบริหารสัญญา
- รถบัสโดยสาร ขนาดไม่น้อยกว่า 30 ที่นั่ง	3,000,000.00	- ห้างหุ้นส่วนจำกัด มีแสงแอสเซมบลี - สัญญาเลขที่ พท 17/2566 - ลงนามในสัญญาวันที่ 30 พ.ย. 65 สิ้นสุดสัญญาวันที่ 28 ก.พ. 66 - งบประมาณวงเงินในสัญญา 2,700,000.00 บาท ผลการดำเนินงาน - ดำเนินการส่งมอบและเบิกจ่ายเรียบร้อยแล้ว
ฝ่ายสื่อสารองค์กร - จอ LED มัลติมีเดีย พร้อมติดตั้ง	3,725,500.00 3,725,500.00	- บริษัท แม็กซิมีม เซอร์วิสแอนด์ซัพพลาย จำกัด - สัญญาเลขที่ พท 100/2566 - ลงนามในสัญญาวันที่ 24 ก.ค. 66 สิ้นสุดสัญญาวันที่ 21 พ.ย. 66 - งบประมาณวงเงินในสัญญา 3,850,000.00 บาท ผลการดำเนินงาน - ดำเนินการส่งมอบและเบิกจ่ายเรียบร้อยแล้ว
คณะวิทยาศาสตร์ - ครูภัณฑ์รองรับการเรียนการสอนสาขาทางด้านวิทยาศาสตร์และเทคโนโลยี (จำแนกย่อยเป็น 34 รายการ) (1) เตาให้ความร้อนสำหรับการวิเคราะห์ค่าซีไอดี (2) เครื่องวัดความเป็นกรด - ด่างและไอออนในสารละลาย (3) เครื่องกวนสารชนิดแม่เหล็กพร้อมให้ความร้อน (Hot plate stirrer) (4) ถังลากเก็บแก๊งค์ตอน ขนาดช่องตา 21 ไมครอน (5) ถังลากเก็บแก๊งค์ตอน ขนาดช่องตา 100 ไมครอน	31,846,000.00 9,855,000.00 40,000.00 100,000.00 72,000.00 21,500.00 18,000.00	- บริษัท เค.เอส.พี อ็อคตาเทค จำกัด - สัญญาเลขที่ พท 51/2566 - ลงนามในสัญญาวันที่ 21 ก.พ. 66 สิ้นสุดสัญญาวันที่ 21 มิ.ย. 66 - งบประมาณวงเงินในสัญญา 1,617,500.00 บาท ผลการดำเนินงาน - อยู่ระหว่างการบริหารสัญญา

คณะ/หน่วยงาน	งบประมาณจัดสรร	ผลการดำเนินงาน
(6) อ่างควบคุมอุทกภัย (Water bath) (7) เครื่องชั่งทศนิยม 1 ตำแหน่ง ภาคสนาม แบบกันน้ำ ขนาด 5 กก. (8) เครื่องวัดสีแบบตั้งโต๊ะ (9) เครื่องไทเทรตอัตโนมัติ (10) ตู้ปลอดเชื้อ (Laminar air flow)	55,000.00 10,500.00 834,600.00 450,000.00 33,000.00	
(11) กล้องจุลทรรศน์ใช้แสงแบบเลนส์ประกอบ (12) กล้องจุลทรรศน์ชนิดสเตอริโอชนิด 2 กระบอกตา	294,000.00 300,400.00	- บริษัท เดอะ ไซเอนซ์ แอนด์ เอ็ดดูเคชั่นแนล จำกัด - สัญญาเลขที่ พท 43/2566 - ลงนามในสัญญาวันที่ 16 ก.พ. 66 สิ้นสุดสัญญาวันที่ 16 มิ.ย. 66 - งบประมาณวงเงินในสัญญา 586,000.00 บาท ผลการดำเนินงาน - อยู่ระหว่างการบริหารสัญญา
(13) เครื่องเขย่าสารแบบตั้งโต๊ะ (14) pH meter แบบตั้งโต๊ะ (15) ชุดครุภัณฑ์ปฏิบัติการชีววิทยาพื้นฐาน	358,500.00 28,000.00 1,442,000.00	- บริษัท เบคไทย กรุงเทพมหานครเคมีภัณฑ์ จำกัด - สัญญาเลขที่ พท 48/2566 - ลงนามในสัญญาวันที่ 20 ก.พ. 66 สิ้นสุดสัญญาวันที่ 20 มิ.ย. 66 - งบประมาณวงเงินในสัญญา 1,821,354.00 บาท ผลการดำเนินงาน - อยู่ระหว่างการบริหารสัญญา
(16) ตู้บ่มเพาะเชื้อแบบเขย่าชนิดควบคุมอุณหภูมิ	71,400.00	- ส่งมอบเรียบร้อยแล้ว
(17) ถังปฏิกรณ์ชีวภาพขนาด 5 ลิตร (18) เครื่องบ่มลมร้อนไม่ชื้นน้ำมัน (19) เครื่องสำรองไฟฟ้า UPS ขนาดไม่น้อยกว่า 3 KVA	992,500.00 21,400.00 42,800.00	- บริษัท บี.อี. มารูบิซี (ประเทศไทย) จำกัด - สัญญาเลขที่ พท 22/2566 - ลงนามในสัญญาวันที่ 21 ก.พ. 66 สิ้นสุดสัญญาวันที่ 21 มิ.ย. 66 - งบประมาณวงเงินในสัญญา 1,056,700.00 บาท ผลการดำเนินงาน - อยู่ระหว่างการบริหารสัญญา
(20) กล้องจุลทรรศน์เทคนิคฟลูออเรสเซนส์และเทคนิคเฟส ทราสต์พร้อมชุดถ่ายภาพระบบดิจิทัล	700,000.00	- บริษัท ฮอลส์วิวด อินเทอร์เน็ตเซ็นแนล จำกัด - สัญญาเลขที่ พท 42/2566 - ลงนามในสัญญาวันที่ 15 ก.พ. 66 สิ้นสุดสัญญาวันที่ 15 มิ.ย. 66 - งบประมาณวงเงินในสัญญา 700,000.00 บาท ผลการดำเนินงาน - อยู่ระหว่างการบริหารสัญญา
(21) เครื่องขยายสัญญาณแบบล็อกอิน (Lock-In Amplifier)	359,600.00	- ส่งมอบเรียบร้อยแล้ว
(22) ชุดครุภัณฑ์ปฏิบัติการฟิสิกส์พื้นฐาน	592,900.00	- ส่งมอบเรียบร้อยแล้ว
(23) ชุดครุภัณฑ์ปฏิบัติการเคมีพื้นฐาน	780,000.00	- ส่งมอบเรียบร้อยแล้ว
จัดซื้อจัดจ้างโดยวิธีการเฉพาะเจาะจง		
(24) เครื่องวัดค่าความเป็นกรด-ด่าง ค่าความต่างศักย์ไฟฟ้า และอุณหภูมิ แบบตั้งโต๊ะ	69,800.00	- ส่งมอบเรียบร้อยแล้ว
(25) คอมพิวเตอร์แท็บเล็ต (Apple iPad Pro)	282,420.00	- ส่งมอบเรียบร้อยแล้ว
(26) แว่นวีอาร์ (VR)	100,400.00	- ส่งมอบเรียบร้อยแล้ว
(27) คอมพิวเตอร์ส่วนบุคคลแบบพกพา (Notebook)	175,000.00	- ส่งมอบเรียบร้อยแล้ว
(28) โดรน (อากาศยานไร้คนขับ (UAV))	349,980.00	- ส่งมอบเรียบร้อยแล้ว

คณะ/หน่วยงาน	งบประมาณจัดสรร	ผลการดำเนินงาน
(29) ชุดกรองสารละลายผ่านระบบสุญญากาศ (Suction pump)	40,000.00	- ส่งมอบเรียบร้อยแล้ว
(30) ตู้เก็บสารเคมีไฟฟ้า	190,000.00	- ส่งมอบเรียบร้อยแล้ว
(31) เครื่องปั่นผสมสาร (Homogenizer)	37,100.00	- ส่งมอบเรียบร้อยแล้ว
(32) เครื่องวัดค่าการดูดกลืนแสงชนิดลำแสงคู่ (UV-Vis Spectrophotometer)	350,000.00	- ส่งมอบเรียบร้อยแล้ว
(33) เครื่องเพิ่มปริมาณสารพันธุกรรม	150,000.00	- ส่งมอบเรียบร้อยแล้ว
(34) กระดานอัจฉริยะ Interactive Whiteboard	492,200.00	- ส่งมอบเรียบร้อยแล้ว
- ครุภัณฑ์ประจำอาคารปฏิบัติการวิทยาศาสตร์สิ่งแวดล้อม	2,136,000.00	- บริษัท ออฟฟิเชียล อีคลิป์เม้นท์ - สัญญาเลขที่ พท 26/2566 - ลงนามในสัญญาวันที่ 18 ม.ค. 66 สิ้นสุดสัญญาวันที่ 18 พ.ค. 66 - งบประมาณวงเงินในสัญญา 2,070,000.00 บาท ผลการดำเนินงาน - อยู่ระหว่างการบริหารสัญญา
- ครุภัณฑ์ห้องปฏิบัติการตรวจวิเคราะห์คุณภาพน้ำ	10,000,000.00	แบบออกเป็น 3 สัญญา ดังนี้ (งบประมาณรวม 6,942,050.00 บาท) - บริษัท เทอร์กินเอลเมอร์ โซแอนติฟิค (ประเทศไทย) จำกัด (1/3) - สัญญาเลขที่ พท 81/2566 - ลงนามในสัญญาวันที่ 25 พ.ค. 66 สิ้นสุดสัญญาวันที่ 22 ก.ย. 66 - งบประมาณวงเงินในสัญญา 3,167,200.00 บาท ผลการดำเนินงาน - อยู่ระหว่างการบริหารสัญญา - บริษัท เค.เอส.พี อ็อคตาเทค จำกัด (2/3) - สัญญาเลขที่ พท 84/2566 - ลงนามในสัญญาวันที่ 31 พ.ค. 66 สิ้นสุดสัญญาวันที่ 28 ก.ย. 66 - งบประมาณวงเงินในสัญญา 2,378,500.00 บาท ผลการดำเนินงาน - อยู่ระหว่างการบริหารสัญญา - บริษัท ดีเคเอส เทคโนโลยี จำกัด (3/3) - สัญญาเลขที่ พท 85/2566 - ลงนามในสัญญาวันที่ 31 พ.ค. 66 สิ้นสุดสัญญาวันที่ 28 ก.ย. 66 - งบประมาณวงเงินในสัญญา 1,396,350.00 บาท ผลการดำเนินงาน - อยู่ระหว่างการบริหารสัญญา
คณะวิศวกรรมศาสตร์	12,000,000.00	
- ครุภัณฑ์สาขาวิชาวิศวกรรมยางและพอลิเมอร์	12,000,000.00	
1) ครุภัณฑ์สาขาวิชาวิศวกรรมยางและพอลิเมอร์ (จำแนกย่อยเป็น 18 รายการ)	10,150,000.00	- อยู่ระหว่างพิจารณาผู้ชนะการประกวดราคา - ทำสัญญาเรียบร้อยแล้ว 5 รายการ (แยกเป็น 7 รายการ ทำแล้วสัญญาแล้ว 6)

คณะ/หน่วยงาน	งบประมาณจัดสรร	ผลการดำเนินงาน
(1) ชุดทดสอบความหนืดของน้ำยาง (Viscometer)	160,000.00	- บริษัท ดีซี ดิสทริบิวชั่น จำกัด - สัญญาเลขที่ พท 47/2566 - ลงนามในสัญญาวันที่ 20 ก.พ. 66 สิ้นสุดสัญญาวันที่ 20 มิ.ย. 66 - งบประมาณวงเงินในสัญญา 155,685.00 บาท ผลการดำเนินงาน - อยู่ระหว่างการบริหารสัญญา
(2) เครื่องผสมยางสองลูกกลิ้ง (Two-roll mill)	600,000.00	- บริษัท เจริญทัศน์ จำกัด - สัญญาเลขที่ พท 40/2566 (1/3) - ลงนามในสัญญาวันที่ 13 ก.พ. 66 สิ้นสุดสัญญาวันที่ 13 มิ.ย. 66 - งบประมาณวงเงินในสัญญา 588,500.00 บาท ผลการดำเนินงาน - อยู่ระหว่างการบริหารสัญญา
(3) เครื่องผสมยางแบบปิด (Internal Mixer)	1,500,000.00	- บริษัท เจริญทัศน์ จำกัด - สัญญาเลขที่ พท 40/2566 (2/3) - ลงนามในสัญญาวันที่ 13 ก.พ. 66 สิ้นสุดสัญญาวันที่ 13 มิ.ย. 66 - งบประมาณวงเงินในสัญญา 1,460,000.00 บาท ผลการดำเนินงาน - อยู่ระหว่างการบริหารสัญญา
(4) เครื่องทดสอบสมบัติพลวัตของยาง (Rubber Process Analyzer : RPA)	4,650,000.00	- บริษัท ซีจี เอ็นจีเนียร์ จำกัด - สัญญาเลขที่ พท 46/2566 - ลงนามในสัญญาวันที่ 17 ก.พ. 66 สิ้นสุดสัญญาวันที่ 17 มิ.ย. 66 - งบประมาณวงเงินในสัญญา 4,500,000.00 บาท ผลการดำเนินงาน - อยู่ระหว่างการบริหารสัญญา
(5) ชุดอุปกรณ์ตัดชิ้นตัวอย่างยางตามมาตรฐาน	80,000.00	- บริษัท เจริญทัศน์ จำกัด - สัญญาเลขที่ พท 40/2566 (3/3) - ลงนามในสัญญาวันที่ 13 ก.พ. 66 สิ้นสุดสัญญาวันที่ 13 มิ.ย. 66 - งบประมาณวงเงินในสัญญา 80,000.00 บาท ผลการดำเนินงาน - อยู่ระหว่างการบริหารสัญญา
(6) เครื่องทดสอบความต้านต่อการสึกหรอของยาง Akron	260,000.00	- บริษัท เอ็นไวรอนเมนทอล ซิสเต็ม อินดิเอเตอร์ จำกัด - สัญญาเลขที่ พท 33/2566 - ลงนามในสัญญาวันที่ 7 ก.พ. 66 สิ้นสุดสัญญาวันที่ 7 มิ.ย. 66 - งบประมาณวงเงินในสัญญา 255,000.00 บาท ผลการดำเนินงาน - อยู่ระหว่างการบริหารสัญญา

คณะ/หน่วยงาน	งบประมาณจัดสรร	ผลการดำเนินงาน
(7) เครื่องวิเคราะห์ทางความร้อนเชิงพลังงาน (Differential Scanning Calorimeter : DSC)	2,900,000.00	- บริษัท เอสซีเอส อินสตรูเมนต์ จำกัด - สัญญาเลขที่ พท 45/2566 - ลงนามในสัญญาวันที่ 17 ก.พ. 66 สิ้นสุดสัญญาวันที่ 17 มิ.ย. 66 - งบประมาณวงเงินในสัญญา 2,896,490.00 บาท ผลการดำเนินงาน - อยู่ระหว่างการบริหารสัญญา
2) ครุภัณฑ์ประกอบห้องปฏิบัติการเคมีพอลิเมอร์ฯ 2 รายการ	1,850,000.00	- บริษัท เอส.เค.เพาเวอร์เอเบิล จำกัด - สัญญาเลขที่ พท 70/2566 - ลงนามในสัญญาวันที่ 20 เม.ย 66 สิ้นสุดสัญญาวันที่ 18 ส.ค. 66 - งบประมาณวงเงินในสัญญา 1,785,000.00 บาท ผลการดำเนินงาน - อยู่ระหว่างการบริหารสัญญา
คณะเทคโนโลยีและการพัฒนาชุมชน	4,462,000.00	
- ครุภัณฑ์ประจำห้องปฏิบัติการกลาง	3,027,000.00	
- ครุภัณฑ์ห้องปฏิบัติการสาขาวิชาสัตวศาสตร์ (จำแนกย่อยเป็น 18 รายการ)	1,435,000.00	
(1) ชุดวิเคราะห์หาปริมาณไนโตรเจน	1,230,000.00	- บริษัท ดีเคเอสเอช เทคโนโลยี จำกัด
(2) เครื่องกรองน้ำบริสุทธิ์	474,500.00	- สัญญาเลขที่ พท 61/2566
(3) เครื่องตกตะกอนด้วยการหมุนเหวี่ยงสำหรับวิเคราะห์เลือด	140,170.00	- ลงนามในสัญญาวันที่ 16 มี.ค. 66 สิ้นสุดสัญญาวันที่ 14 ก.ค. 66
(4) เครื่องตกตะกอนด้วยการหมุนเหวี่ยงความเร็วสูงสำหรับเทคโนโลยีชีวภาพ	45,600.00	- งบประมาณวงเงินในสัญญา 2,030,860.00 บาท ผลการดำเนินงาน
(5) เครื่องวัดค่า pH Conductivity แบบตั้งโต๊ะ	110,900.00	- อยู่ระหว่างการบริหารสัญญา
(6) เครื่องกวนสารละลายให้ความร้อน	32,000.00	
(8) เครื่องวัดค่าการดูดกลืนแสง	328,500.00	- บริษัท เบคไทย กรุงเทพ อุปกรณ์เคมีภัณฑ์ จำกัด
(9) เครื่องนี้ง่าเชื้อด้วยไอน้ำ	763,000.00	- สัญญาเลขที่ พท 59/2566 - ลงนามในสัญญาวันที่ 15 มี.ค. 66 สิ้นสุดสัญญาวันที่ 13 ก.ค. 66 - งบประมาณวงเงินในสัญญา 1,060,905.00 บาท ผลการดำเนินงาน - อยู่ระหว่างการบริหารสัญญา
(10) กล้องจุลทรรศน์ชนิด Compound พร้อมชุดถ่ายภาพดิจิทัล	257,500.00	- บริษัท เดอะไซเอนซ์ แอนด์ เอ็ดดูเคชั่นแนล จำกัด
(11) กล้องจุลทรรศน์ชนิด Stereo พร้อมชุดถ่ายภาพดิจิทัล	343,000.00	- สัญญาเลขที่ พท 60/2566 - ลงนามในสัญญาวันที่ 16 มี.ค. 66 สิ้นสุดสัญญาวันที่ 14 ก.ค. 66 - งบประมาณวงเงินในสัญญา 598,000.00 บาท ผลการดำเนินงาน - อยู่ระหว่างการบริหารสัญญา
จัดซื้อจัดจ้างโดยวิธีการเฉพาะเจาะจง		
(7) เครื่องวัดกรด-ด่าง ในเนื้อสัตว์แบบพกพา	40,000.00	- ส่งมอบเรียบร้อยแล้ว
(12) ชุดชั้นสุด	34,956.00	- ส่งมอบเรียบร้อยแล้ว
(13) เครื่องวัดคุณภาพน้ำเชื้อ	140,000.00	- ส่งมอบเรียบร้อยแล้ว
(14) เครื่องตรวจเลือด	230,000.00	- ส่งมอบเรียบร้อยแล้ว

คณะ/หน่วยงาน	งบประมาณจัดสรร	ผลการดำเนินงาน
(15) เครื่องคอมพิวเตอร์ พร้อมเครื่องสำรองไฟฟ้า	59,874.00	- ส่งมอบเรียบร้อยแล้ว
(16) เครื่องวัดความชื้นสัมพัทธ์	40,000.00	- ส่งมอบเรียบร้อยแล้ว
(17) เครื่องสีข้าวกล้องและข้าวขาว	22,000.00	- ส่งมอบเรียบร้อยแล้ว
(18) ชุดตัดต่อวีดิโอและกราฟฟิก	170,000.00	- ส่งมอบเรียบร้อยแล้ว
คณะอุตสาหกรรมเกษตรและชีวภาพ	15,700,000.00	
- คุรุภัณฑ์สาขาวิชาวิทยาศาสตร์และเทคโนโลยีอาหาร (จำแนกย่อยเป็น 8 รายการ)	8,000,000.00	
1) คุรุภัณฑ์วิทยาศาสตร์ทั่วไป	1,262,200.00	- บริษัท พรชาโซแอนติฟิค จำกัด - สัญญาเลขที่ พท 64/2566 - ลงนามในสัญญาวันที่ 30 มี.ค. 66 สิ้นสุดสัญญาวันที่ 28 ก.ค. 66 - งบประมาณวงเงินในสัญญา 1,261,500.00 บาท ผลการดำเนินงาน - อยู่ระหว่างการบริหารสัญญา
2) คุรุภัณฑ์พื้นฐานด้านเคมีอาหาร	1,939,500.00	- บริษัท ดีเคเอสเอช เทคโนโลยี จำกัด - สัญญาเลขที่ พท 56/2566 - ลงนามในสัญญาวันที่ 28 ก.พ. 66 สิ้นสุดสัญญาวันที่ 28 มิ.ย. 66 - งบประมาณวงเงินในสัญญา 1,938,840.00 บาท ผลการดำเนินงาน - อยู่ระหว่างการบริหารสัญญา
3) คุรุภัณฑ์เคมีวิเคราะห์ด้านอาหาร	2,599,000.00	- บริษัท เค.เอส.พี อ็อคต้าเทค จำกัด - สัญญาเลขที่ พท 57/2566 - ลงนามในสัญญาวันที่ 28 ก.พ. 66 สิ้นสุดสัญญาวันที่ 28 มิ.ย. 66 - งบประมาณวงเงินในสัญญา 2,597,960.00 บาท ผลการดำเนินงาน - อยู่ระหว่างการบริหารสัญญา
4) ชุดผลิตอาหารแห้งแบบผงด้วยเครื่องทำแห้งแบบพ่นฝอย	998,300.00	- บริษัท แอฟฟลายด์ โซแอนติฟิค อินสตรูเมนท์ส จำกัด - สัญญาเลขที่ พท 53/2566 - ลงนามในสัญญาวันที่ 22 ก.พ. 66 สิ้นสุดสัญญาวันที่ 22 มิ.ย. 66 - งบประมาณวงเงินในสัญญา 990,000.00 บาท ผลการดำเนินงาน - อยู่ระหว่างการบริหารสัญญา
5) ชุดผลิตอาหารแห้งแบบผงด้วยเครื่องทำแห้งแบบแช่แข็ง	850,000.00	- ยกเลิกประกาศผลการประกวดจัดซื้อจัดจ้างฯ ครั้งที่ 1 เนื่องจากไม่มีผู้ผ่านคุณสมบัติ (ผู้ยื่น 1 ราย) - ขณะนี้อยู่ระหว่างการจัดทำรายละเอียดการประกวดราคา จัดซื้อจัดจ้างครั้งที่ 2
จัดซื้อจัดจ้างโดยวิธีการเฉพาะเจาะจง		
6) ชุดเครื่องผลิตน้ำแข็งแบบเกล็ด	120,000.00	- ส่งมอบเรียบร้อยแล้ว
7) เครื่องบันทึกข้อมูลอุณหภูมิอิเล็กทรอนิกส์	12,000.00	- ส่งมอบเรียบร้อยแล้ว
8) ชุดทดลองวัดอัตราการไหลของน้ำ	219,000.00	- ส่งมอบเรียบร้อยแล้ว

คณะ/หน่วยงาน	งบประมาณจัดสรร	ผลการดำเนินงาน
- คุรุภัณฑ์สาขาวิชาเทคโนโลยีเครื่องสำอางและผลิตภัณฑ์เสริมอาหาร	7,700,000.00	- บริษัท เค.เอส.พี อีคต้าเทค จำกัด - สัญญาเลขที่ พท 58/2566 - ลงนามในสัญญาวันที่ 9 มี.ค. 66 สิ้นสุดสัญญาวันที่ 7 ก.ค. 66 - งบประมาณวงเงินในสัญญา 7,700,000.00 บาท ผลการดำเนินงาน - อยู่ระหว่างการบริหารสัญญา
คณะวิทยาการสุขภาพและการกีฬา - คุรุภัณฑ์สาขาวิชาอาชีวอนามัยและความปลอดภัย	7,854,000.00 1,804,020.00	- บริษัท อินโนเวทีฟ อินสทรูเมนต์ จำกัด - สัญญาเลขที่ พท 130/2566 - ลงนามในสัญญาวันที่ 27 ก.ย. 66 สิ้นสุดสัญญาวันที่ 25 ม.ค. 67 - งบประมาณวงเงินในสัญญา 1,797,600.00 บาท ผลการดำเนินงาน - อยู่ระหว่างการบริหารสัญญา
- คุรุภัณฑ์สาขาวิชาอาชีวอนามัยและความปลอดภัย (วิธีเจาะจง)	301,980.00	- กำหนดส่งมอบ เดือน พ.ย. 66
- คุรุภัณฑ์สาขาวิชาวิทยาศาสตร์การกีฬา	1,898,000.00	- รอรายละเอียดสัญญา
- คุรุภัณฑ์สาขาวิชาการแพทย์แผนไทย	3,850,000.00	- บริษัท กิ๊ปไทย จำกัด - สัญญาเลขที่ พท 65/2566 - ลงนามในสัญญาวันที่ 4 เม.ย. 66 สิ้นสุดสัญญาวันที่ 2 ส.ค. 66 - งบประมาณวงเงินในสัญญา 3,220,000.00 บาท ผลการดำเนินงาน - อยู่ระหว่างการบริหารสัญญา
คณะพยาบาลศาสตร์ - คุรุภัณฑ์สาขาวิชาพยาบาลศาสตร์ (คุรุภัณฑ์หุ่น)	16,563,000.00 9,070,600.00	- บริษัท โฟร์ดี อี.เอ็ม. จำกัด - สัญญาเลขที่ พท 124/2566 - ลงนามในสัญญาวันที่ 7 ก.ย. 66 สิ้นสุดสัญญาวันที่ 5 ม.ค. 67 - งบประมาณวงเงินในสัญญา 8,950,000.00 บาท ผลการดำเนินงาน - อยู่ระหว่างการบริหารสัญญา
- คุรุภัณฑ์สาขาวิชาพยาบาลศาสตร์ (วิธีเฉพาะเจาะจง) (คุรุภัณฑ์หุ่น)	186,400.00	- กำหนดส่งมอบ เดือน ม.ค. 67
- คุรุภัณฑ์ประกอบกลุ่มอาคารพยาบาลศาสตร์ (จำแนกย่อยเป็น 3 รายการ) 1) คุรุภัณฑ์อุปกรณ์การกระจายสัญญาณ WiFi	3,930,000.00	- บริษัท แม็กซิมัม เซอร์วิสแอนด์ซัพพลาย จำกัด - สัญญาเลขที่ พท 100/2566 - ลงนามในสัญญาวันที่ 24 ก.ค. 66 สิ้นสุดสัญญาวันที่ 21 พ.ย. 66 - งบประมาณวงเงินในสัญญา 3,850,000.00 บาท ผลการดำเนินงาน - อยู่ระหว่างการบริหารสัญญา

คณะ/หน่วยงาน	งบประมาณจัดสรร	ผลการดำเนินงาน
2) คุรุภัณฑ์เครื่องเสียงห้องประชุมและห้องเรียน	3,071,000.00	- บริษัท แม็กซิมมัน เซอร์วิสแอนด์ซัพพลาย จำกัด - สัญญาเลขที่ พท 128/2566 - ลงนามในสัญญาวันที่ 19 ก.ย. 66 สิ้นสุดสัญญาวันที่ 17 ม.ค. 67 - งบประมาณวงเงินในสัญญา 3,020,000.00 บาท ผลการดำเนินงาน - อยู่ระหว่างการบริหารสัญญา
จัดซื้อจัดจ้างโดยวิธีการเฉพาะเจาะจง		
3) คุรุภัณฑ์เครื่องเสียงห้องประชุมและห้องเรียน (คุรุภัณฑ์โทรศัพท์สำนักงาน)	215,000.00	- กำหนดส่งมอบ เดือน ม.ค. 67
4) คุรุภัณฑ์เครื่องเสียงห้องประชุมและห้องเรียน (คุรุภัณฑ์ตู้น้ำดื่มและตู้เย็น)	90,000.00	- กำหนดส่งมอบ เดือน ม.ค. 67

ฝ่ายยุทธศาสตร์และพัฒนาคุณภาพองค์กร
สำนักงานมหาวิทยาลัย มหาวิทยาลัยทักษิณ
เลขที่ 140 หมู่ที่ 4 ถนนกาญจนวนิช ตำบลเขารูปช้าง
อำเภอเมือง จังหวัดสงขลา