



งบประมาณรายจ่าย

ประจำปีงบประมาณ พ.ศ. 2567

ฝ่ายแผนงาน สำนักงานมหาวิทยาลัย
กันยายน 2566



งบประมาณรายจ่าย ประจำปีงบประมาณ พ.ศ. 2567
มหาวิทยาลัยทักษิณ

ฝ่ายแผนงาน มหาวิทยาลัยทักษิณ

สารบัญ

หน้า

1. สรุปข้อมูลทั่วไป งบประมาณรายจ่าย ประจำปีงบประมาณ พ.ศ. 2567	1
2. สรุปงบประมาณรายจ่าย ประจำปีงบประมาณ พ.ศ. 2567 จำแนกตามประเภทงบประมาณ แหล่งงบประมาณ	3

ส่วนที่ 1 งบประมาณเงินแผ่นดิน

1. สรุปงบประมาณเงินแผ่นดิน ประจำปีงบประมาณ พ.ศ. 2567(งบบุคลากร)	6
---	---

ส่วนที่ 2 รายละเอียดงบประมาณรายจ่าย ประจำปีงบประมาณ พ.ศ. 2567

1. รายละเอียดการจัดสรรงบประมาณรายจ่าย ประจำปีงบประมาณ พ.ศ. 2567 จำแนกตามหน่วยงาน	11
2. สรุปงบประมาณรายจ่าย ประจำปีงบประมาณ พ.ศ. 2567 จำแนกตามแผนงบประมาณ ผลิต กิจกรรม ประเภทงบประมาณ หมวดรายจ่าย หน่วยงาน	80
- ภาพรวม	81
- เงินอุดหนุนจากรัฐบาล	101
- เงินรายได้	111
3. รายละเอียดค่าจ้างชั่วคราว	131
4. รายละเอียดค่าครุภัณฑ์	187
5. รายละเอียดค่าที่ดินและสิ่งก่อสร้าง	192
6. รายการภาระผูกพันงบประมาณ	194

ส่วนที่ 3 ภาคผนวก

1. กรอบแนวคิด (Concept paper) งบประมาณรายจ่าย ประจำปีงบประมาณ พ.ศ. 2567 มหาวิทยาลัยทักษิณ	198
2. การจัดสรรงบประมาณเงินรายได้ ประจำปีงบประมาณ พ.ศ. 2567	248
3. รายละเอียดค่าใช้จ่ายส่วนรวม ประจำปีงบประมาณ พ.ศ.2567	253
4. เปรียบเทียบการประมาณการเงินรายได้ ประจำปีงบประมาณ พ.ศ. 2566- 2567	256
5. สรุปเปรียบเทียบการได้รับจัดสรรงบประมาณเงินแผ่นดิน ประจำปีงบประมาณ พ.ศ. 2566 - 2567	261
6. สรุปเงินสะสมมหาวิทยาลัยทักษิณ สำหรับสิ้นสุด ณ วันที่ 31 กรกฎาคม 2566	263
7. รายละเอียดงบประมาณรายจ่าย ประจำปีงบประมาณ พ.ศ.2567 จากเงินสะสม	269
8. รายละเอียดงบประมาณรายจ่าย ประจำปีงบประมาณ พ.ศ.2567 จากเงินออม	279
9. สรุปความเชื่อมโยงแผนงาน ผลิต กิจกรรม หน่วยงาน ประจำปีงบประมาณ พ.ศ. 2567	280

สรุป
ข้อมูลทั่วไป
งบประมาณรายจ่าย ประจำปีงบประมาณ พ.ศ. 2567

มหาวิทยาลัยทักษิณ

ข้อมูลทั่วไปของหน่วยงาน

ที่มางบประมาณรายจ่ายประจำปี 2566

งบประมาณเงินแผ่นดิน	849,234,200 บาท
- เงินแผ่นดิน	14,894,900 บาท
- เงินอุดหนุนจากรัฐบาล	834,339,300 บาท
งบประมาณเงินรายได้มหาวิทยาลัย	796,079,800 บาท
- งบประมาณประจำปี	563,031,500 บาท
- เงินออม	180,000,000
- เงินสะสม	53,048,300 บาท

รวม

1,645,314,000 บาท

หมายเหตุ งบประมาณเงินแผ่นดินจัดทำงบประมาณรายจ่ายภายใต้งบประมาณ

ที่คาดว่าจะได้รับจัดสรรตามฐานของปีงบประมาณ พ.ศ. 2566 ไม่รวมงบลงทุน

วิสัยทัศน์

มุ่งสู่การเป็นมหาวิทยาลัยนวัตกรรมสังคมระดับแนวหน้าของประเทศ ภายในปี 2570

พันธกิจ

- จัดการศึกษาเพื่อพัฒนากำลังคนในการขับเคลื่อนการพัฒนาประเทศ โดยเน้นการสร้างสมรรถนะการพัฒนานวัตกรรมสังคมและการเป็นผู้ประกอบการ
- วิจัยเพื่อพัฒนาเทคโนโลยีและนวัตกรรมที่ตอบโจทย์การพัฒนาเชิงพื้นที่ เน้นการพัฒนาคุณภาพชีวิต เศรษฐกิจ สังคม สิ่งแวดล้อม การเป็นผู้ประกอบการ และการเพิ่มขีดความสามารถในการแข่งขันของประเทศ
- บริการวิชาการและถ่ายทอดความรู้ เทคโนโลยี และนวัตกรรม เพื่อการพัฒนาเชิงพื้นที่
- พัฒนานวัตกรรมสังคมบนฐานศิลปะ วัฒนธรรม หรือภูมิปัญญาท้องถิ่น เพื่อการดำเนินงานบูรณาการ ศิลปะ วัฒนธรรม และยกระดับคุณภาพชีวิตในชุมชน

สรุป

งบประมาณรายจ่าย ประจำปีงบประมาณ พ.ศ. 2567

จำแนกตามประเภทงบประมาณ/แหล่งงบประมาณ

สรุปการจัดสรรงบประมาณรายจ่าย ประจำปีงบประมาณ พ.ศ. 2567

มหาวิทยาลัยทักษิณ

จำแนกตามแหล่งงบประมาณ / ประเภทงบประมาณ / หมวดรายจ่าย

งบประมาณมหาวิทยาลัย

ประเภทงบ/หมวดรายจ่าย	เงินแผ่นดิน	เงินอุดหนุน จากรัฐบาล	เงินรายได้ ของมหาวิทยาลัย	รวม	ร้อยละ
งบบุคลากร	14,894,900	790,430,600	48,132,100	853,457,600	51.87
1. เงินเดือน	10,935,600	-	20,219,400	31,155,000	1.89
2. ค่าจ้างประจำ	3,959,300	-	-	3,959,300	0.24
3. ค่าจ้างชั่วคราว	-	17,063,400	27,912,700	44,976,100	2.73
4. อุดหนุนค่าใช้จ่ายบุคลากร	-	773,367,200	-	773,367,200	47.00
งบดำเนินงาน	-	21,166,100	226,913,400	248,079,500	15.08
1. ค่าตอบแทน ใช้สอยและวัสดุ	-	13,112,400	167,606,700	180,719,100	10.98
2. ค่าสาธารณูปโภค	-	8,053,700	59,306,700	67,360,400	4.09
งบลงทุน	-	-	213,980,000	213,980,000	13.01
1. ครุภัณฑ์	-	-	3,239,000	3,239,000	0.20
2. ที่ดินและสิ่งก่อสร้าง	-	-	210,741,000	210,741,000	12.81
- สิ่งก่อสร้างปีเดียว	-	-	106,241,000	106,241,000	6.46
- สิ่งก่อสร้างผูกพันเดิม	-	-	-	-	-
- สิ่งก่อสร้างผูกพันใหม่	-	-	104,500,000	104,500,000	6.35
งบเงินอุดหนุน	-	22,742,600	193,176,800	215,919,400	13.12
งบรายจ่ายอื่น	-	-	113,877,500	113,877,500	6.92
รวมงบประมาณมหาวิทยาลัยทั้งสิ้น	14,894,900	834,339,300	796,079,800	1,645,314,000	100.00
ร้อยละ	0.91	50.71	48.38	100.00	
งบประมาณปี 2566	14,894,900	1,168,613,600	578,298,600	1,761,807,100	
เพิ่มขึ้น/ลดลงจากงบประมาณ ปี 2566	-	- 334,274,300	217,781,200	- 116,493,100	
ร้อยละ	-	- 28.60	37.66	- 6.61	



ส่วนที่ 1

รายละเอียด
งบประมาณเงินแผ่นดิน
ประจำปีงบประมาณ พ.ศ. 2567
มหาวิทยาลัยทักษิณ

สรุปงบประมาณเงินแผ่นดิน ประจำปีงบประมาณ พ.ศ. 2567 (งบบุคลากร)

มหาวิทยาลัยทักษิณ

ประเภทงบ / หมวดรายจ่าย	งบบุคลากร	
	เงินเดือน	ค่าจ้าง ประจำ
แผนงาน - ผลผลิต - กิจกรรม - หน่วยงาน		
มหาวิทยาลัยทักษิณ		14,894,900
	10,935,600	3,959,300
แผนงาน : บุคลากรภาครัฐ		14,894,900
	10,935,600	3,959,300
ผลผลิตที่ 1 : รายการค่าใช้จ่ายบุคลากรภาครัฐยกระดับคุณภาพ การศึกษาและการเรียนรู้ตลอดชีวิต		14,894,900
	10,935,600	3,959,300
กิจกรรม : ค่าใช้จ่ายบุคลากรภาครัฐ		14,894,900
	10,935,600	3,959,300
1. ฝ่ายการคลังและทรัพย์สิน		14,894,900
	10,935,600	3,959,300

งบประมาณเงินแผ่นดิน ประจำปีงบประมาณ พ.ศ. 2567

มหาวิทยาลัยทักษิณ

งบบุคลากร

หน่วย : บาท

ผลผลิต / งบรายจ่าย / หน่วยงาน / รายการ	งบประมาณ
มหาวิทยาลัยทักษิณ	14,894,900
แผนงาน บุคลากรภาครัฐ	14,894,900
ผลผลิต : รายการค่าใช้จ่ายบุคลากรภาครัฐ ยกระดับคุณภาพการศึกษาและการเรียนรู้ตลอดชีวิต	14,894,900
กิจกรรม : ค่าใช้จ่ายบุคลากรภาครัฐ	14,894,900
กองทุนทั่วไป	14,894,900
ฝ่ายการคลังและทรัพย์สิน	14,894,900
1. งบบุคลากร	14,894,900
1.1 เงินเดือนและค่าจ้างประจำ	14,894,900
1.1.1 เงินเดือน	10,935,600
(1) อัตราเดิม	10,340,800
(2) เงินประจำตำแหน่งทางวิชาการ	268,800
(3) ค่าตอบแทนเงินประจำตำแหน่งทางวิชาการ	268,800
(4) ค่าตอบแทนรายเดือน	57,200
1.1.2 ค่าจ้างประจำ	3,959,300
(1) อัตราเดิม	3,959,300

รายชื่อข้าราชการที่เบิกจ่ายเงินเดือนและค่าตอบแทนอื่น ๆ จากงบบุคลากร ประจำปีงบประมาณ พ.ศ. 2566
มหาวิทยาลัยทักษิณ

ลำดับ	เลขประจำ ตำแหน่ง	ชื่อ - สกุล	ตำแหน่ง
แผนงาน บุคลากรภาครัฐ			
ผลผลิต : รายการค่าใช้จ่ายบุคลากรภาครัฐ ยกระดับคุณภาพการศึกษาและการเรียนรู้ตลอดชีวิต			
กิจกรรม ค่าใช้จ่ายบุคลากรภาครัฐ			
		สำนักงานมหาวิทยาลัย	
		- ฝ่ายแผนงาน	
1	35	นายสุรศักดิ์ เสพมงคลเลิศ	นักวิเคราะห์นโยบายและแผน
2	292	นายคณินทร์ บุญศาสตร์	วิศวกรโยธาชำนาญการ
		สำนักงานวิทยาเขตสงขลา	
		- ฝ่ายบริหารวิทยาเขตสงขลา	
3	7	นางประทีป โชติการ	นักวิชาการเงินและบัญชีชำนาญการ
4	36	นายธวัชชัย บัวขาว	ช่างเขียนแบบชำนาญงาน
5	50	นางกนกวรรณ เอกเจริญกุล	เจ้าหน้าที่บริหารงานทั่วไปชำนาญการ
		สำนักหอสมุด	
6	58	นายทศพร คงสุจริต	นักวิชาการโสตทัศนศึกษาชำนาญการ
7	61	นางจิตติมา หนูช่วย	บรรณารักษ์ชำนาญการ
		คณะมนุษยศาสตร์และสังคมศาสตร์	
8	255	น.ส.วิมลรัตน์ พูลศิลป์	เจ้าหน้าที่บริหารงานทั่วไป
9	97	น.ส.จริญญา ธรรมโชโต	อาจารย์
10	98	น.ส.ประภัสสร ภัทรนาวิก	ผู้ช่วยศาสตราจารย์
11	111	น.ส.นุรีน สาแล๊ะ	ผู้ช่วยศาสตราจารย์
12	316	นายฉลอง แก้วประเสริฐ	ผู้ปฏิบัติงานวิทยาศาสตร์
13	366	นายทวีศักดิ์ อนันต์เศรษฐศิริ	อาจารย์
		คณะศิลปกรรมศาสตร์	
14	361	นายวิเชษฐ์ จันทร์คงหอม	อาจารย์
		คณะเศรษฐศาสตร์และบริหารธุรกิจ	
15	357	นายยงยุทธ รัตนสุวรรณ	อาจารย์
		คณะศึกษาศาสตร์	
16	135	นางอรพิน ทิพย์เดช	อาจารย์
		คณะวิทยาศาสตร์	
17	127	นายสมภพ ล้าววัฒนพร	อาจารย์
18	156	น.ส.จันทิมา เจริญศรี	นักวิทยาศาสตร์
19	347	น.ส.กรวิกา ก้องกุล	ผู้ช่วยศาสตราจารย์

รวมทั้งสิ้น 19 อัตรา

รายชื่อลูกจ้างประจำที่เบิกจ่ายค่าจ้างและค่าตอบแทนอื่น ๆ จากงบบุคลากร

ประจำปีงบประมาณ พ.ศ. 2567

มหาวิทยาลัยทักษิณ

ลำดับ	เลขประจำ ตำแหน่ง	ชื่อ - สกุล	ตำแหน่ง
แผนงาน บุคลากรภาครัฐ			
ผลผลิต : รายการค่าใช้จ่ายบุคลากรภาครัฐ ยกระดับคุณภาพการศึกษาและการเรียนรู้ตลอดชีวิต			
กิจกรรม ค่าใช้จ่ายบุคลากรภาครัฐ			
		สำนักงานวิทยาเขตสงขลา	
		- ฝ่ายบริหารวิทยาเขตสงขลา	
1	2	นายเสียม เอกกระจาย	พนักงานขับรถยนต์
2	7	นายสุรียาพันธ์ ฤกษ์ชนะโยธิน	พนักงานขับรถยนต์
3	11	นายบุญเลิศ เปี้ยคง	พนักงานขับรถยนต์
4	13	นายณัฐ เพชรมณี	พนักงานบริการเอกสารทั่วไป
		- ฝ่ายกิจการนิสิตวิทยาเขตสงขลา	
5	39	น.ส.ปรีดา ศรีสุข	แม่บ้าน
		คณะศึกษาศาสตร์	
6	59	นางสุนนา อมรอนพวงศ์	แม่บ้าน
		สถาบันทักษิณคดีศึกษา	
7	75	น.ส.นงรภัศ มณีรัตน์	พนักงานทั่วไป
8	79	นายธรรมปพน ธรรมเดช	คนสวน
9	84	นายบรรจบ ลาภวงศ์	พนักงานรักษาความปลอดภัย

รวมทั้งสิ้น 9 อัตรา



ส่วนที่ 2

รายละเอียด
งบประมาณรายจ่าย
ประจำปีงบประมาณ พ.ศ. 2567
มหาวิทยาลัยทักษิณ

รายละเอียด
การจัดสรรงบประมาณรายจ่าย
ประจำปีงบประมาณ พ.ศ. 2567
จำแนกตามหน่วยงาน



รายละเอียดรายการจัดสรรงบประมาณรายจ่าย ประจำปีงบประมาณ พ.ศ. 2567

มหาวิทยาลัยทักษิณ

เงินอุดหนุนจากรัฐบาล

เงินรายได้

รวม

มหาวิทยาลัยทักษิณ	834,339,300	796,079,800	1,630,419,100
ก.แผนงาน : ขยายโอกาสและพัฒนาคุณภาพการศึกษา	832,593,300	788,999,900	1,621,593,200
ผลผลิตที่ 1 : ผู้สำเร็จการศึกษาด้านวิทยาศาสตร์และเทคโนโลยี	816,948,500	248,864,400	1,065,812,900
กิจกรรม : บริหารจัดการทั่วไปด้านวิทยาศาสตร์และเทคโนโลยี	812,396,900	184,852,100	997,249,000
สำนักงานมหาวิทยาลัย	11,826,600	68,527,800	80,354,400
กองทุนทั่วไป	11,826,600	68,527,800	80,354,400
๑. àSÖ¹ÍØ'É¹Ø¹	๑๑,๘๒๖,๖๐๐	๖๘,๕๒๗,๘๐๐	๘๐,๓๕๔,๔๐๐
๑) àSÖ¹ÍØ'É¹Ø¹·ÑèÇä»	๑๑,๘๒๖,๖๐๐	๖๘,๕๒๗,๘๐๐	๘๐,๓๕๔,๔๐๐
- ¸º ; ÁÖs	-	๑๗,๗๔๒,๐๐๐	๑๗,๗๔๒,๐๐๐
- ; Ö¹· Ñ; ÖÆÐÈ ÖÀÖ¹¹ ÁÖ¹¹	-	๒,๑๓๔,๐๐๐	๒,๑๓๔,๐๐๐
- ¸Ö¹ Ö¹¹ ÖÆÁÑÈµÁ» ÁÖ¹ Ö¹¹ ¸º ÑÁº Ñ ±ÐÈÖÇÖ¹Ö¹ Ö¹Ö¹	-	๖,๓๐๐,๐๐๐	๖,๓๐๐,๐๐๐
- Í Ö¹¹ Ö¹ Ö¹· Ñ; Ö¹Ö¹ ; ÖÆÍ¹ È ÁÑÈµÁ (Non-Degree)	-	๘๐๐,๐๐๐	๘๐๐,๐๐๐
- ¸Ö¹ Ö¹Ö¹ Ö¹· Ñ; ÖÆÐÈ ÖÆÁÇ Ö¹Ö¹ ¸º Ö¹ Ö¹	-	๘๒๒,๐๐๐	๘๒๒,๐๐๐
- ¸Ö¹ Ö¹Ö¹ Ö¹· Ñ; ÖÆÐÈ Ö¹ Ö¹»	-	๒,๔๘๙,๐๐๐	๒,๔๘๙,๐๐๐
- ¸Ö¹ Ö¹Ö¹ ¸º Ñ; ÖÆÍ¹ ÑÈ¹ Ö¹Ö¹ È Ö¹Ö¹	-	๒๖,๕๙๙,๐๐๐	๒๖,๕๙๙,๐๐๐
- ¸º È Ö¹¹ ¸º È Ö¹Ö¹ ; ÁÖs	๖,๓๘๑,๓๐๐	๑๑,๖๔๑,๘๐๐	๑๘,๐๒๓,๑๐๐
- ¸º È Ö¹¹ ¸º	๕,๔๔๕,๓๐๐	-	๕,๔๔๕,๓๐๐
ฝ่ายบริหารกลางและทรัพยากรบุคคล	6,236,800	7,476,700	13,713,500
กองทุนทั่วไป	6,236,800	7,476,700	13,713,500
๑. ¸Ö¹Ö¹ ¸º ÑèÇä»	๕,๕๙๘,๘๐๐	-	๕,๕๙๘,๘๐๐
๑) ¸Ö¹Ö¹ ¸º ÑèÇä»	๕,๕๙๘,๘๐๐	-	๕,๕๙๘,๘๐๐
- ¸Ö¹ Ö¹ ¸º ÑèÇä»	๕,๕๙๘,๘๐๐	-	๕,๕๙๘,๘๐๐
๒. ¸Ö¹Ö¹ ¸º ÑèÇä» ÁÖ¹Ö¹ Ö¹ Ö¹	๕๒๗,๐๐๐	๙๘๖,๙๐๐	๑,๕๑๓,๙๐๐
๑) ¸Ö¹Ö¹ ¸º ÑèÇä»¹	-	๔๗๑,๓๐๐	๔๗๑,๓๐๐
- ¸Ö¹ Ö¹ ¸º ÑèÇä»¹	-	๒๓๕,๓๐๐	๒๓๕,๓๐๐
- ¸Ö¹ Ö¹ ¸º ÑèÇä»¹ ¸º ÑèÇä»¹ ¸º ÑèÇä»¹	-	๓๖,๐๐๐	๓๖,๐๐๐
- ¸Ö¹ Ö¹ ¸º ÑèÇä»¹ ¸º ÑèÇä»¹ ¸º ÑèÇä»¹ ¸º ÑèÇä»¹	-	๒๐๐,๐๐๐	๒๐๐,๐๐๐
๒) ¸Ö¹Ö¹ ¸º ÑèÇä»¹	๓๖๒,๐๐๐	๕๑๕,๖๐๐	๘๗๗,๖๐๐
- ¸Ö¹ Ö¹ ¸º ÑèÇä»¹	-	๕๐,๐๐๐	๕๐,๐๐๐
- ¸Ö¹ Ö¹ ¸º ÑèÇä»¹ ¸º ÑèÇä»¹	-	๑๒,๖๐๐	๑๒,๖๐๐
- ¸Ö¹ Ö¹ ¸º ÑèÇä»¹ ¸º ÑèÇä»¹	-	๒,๐๐๐	๒,๐๐๐
- ¸Ö¹ Ö¹ ¸º ÑèÇä»¹ ¸º ÑèÇä»¹ ; È Ö¹	-	๖๗,๓๐๐	๖๗,๓๐๐
- ¸Ö¹ Ö¹ ¸º ÑèÇä»¹ ¸º ÑèÇä»¹ » Ö¹Ö¹	๓๖๒,๐๐๐	๒๘๘,๕๐๐	๖๕๐,๕๐๐
๓) ¸Ö¹Ö¹ ¸º ÑèÇä»¹	๑๖๕,๐๐๐	๙๕,๐๐๐	๒๖๐,๐๐๐
- ¸Ö¹ Ö¹ ¸º ÑèÇä»¹	๑๖๕,๐๐๐	๙๕,๐๐๐	๒๖๐,๐๐๐
๓. ¸Ö¹Ö¹ ¸º ÑèÇä»¹ ¸º ÑèÇä»¹	-	๙๐,๐๐๐	๙๐,๐๐๐



รายละเอียดรายการจัดสรรงบประมาณรายจ่าย ประจำปีงบประมาณ พ.ศ. 2567

มหาวิทยาลัยทักษิณ

	เงินอุดหนุนจากรัฐบาล	เงินรายได้	รวม
๑) ๐๐๕๐,๐๐๐.๐๐๐	-	๙๐,๐๐๐	๙๐,๐๐๐
- ๐๐๕ ๐๐๐.๐๐๐.๐๐๐	-	๙๐,๐๐๐	๙๐,๐๐๐
๔. ๐๐๐.๐๐๐.๐๐๐	๕,๐๕๐,๐๐๐	๖,๔๐๐,๐๐๐	๑๑,๕๕๐,๐๐๐
๑) ๐๐๐.๐๐๐.๐๐๐	๕,๐๕๐,๐๐๐	๖,๔๐๐,๐๐๐	๑๑,๕๕๐,๐๐๐
- ๐๐๐.๐๐๐.๐๐๐.๐๐๐	-	๔,๐๐๐,๐๐๐	๔,๐๐๐,๐๐๐
- ๐๐๐.๐๐๐.๐๐๐.๐๐๐	-	๔๐,๐๐๐	๔๐,๐๐๐
- ๐๐๐.๐๐๐.๐๐๐.๐๐๐	-	๒๐,๐๐๐	๒๐,๐๐๐
- ๐๐๐.๐๐๐.๐๐๐.๐๐๐	-	๒๐,๐๐๐	๒๐,๐๐๐
- ๐๐๐.๐๐๐.๐๐๐.๐๐๐	-	๑๐,๐๐๐	๑๐,๐๐๐
- ๐๐๐.๐๐๐.๐๐๐.๐๐๐	-	๒๕,๐๐๐	๒๕,๐๐๐
- ๐๐๐.๐๐๐.๐๐๐.๐๐๐	-	๑,๕๐๐,๐๐๐	๑,๕๐๐,๐๐๐
- ๐๐๐.๐๐๐.๐๐๐.๐๐๐	๕,๐๐๐,๐๐๐	-	๕,๐๐๐,๐๐๐
- ๐๐๐.๐๐๐.๐๐๐.๐๐๐	๑๕๐,๐๐๐	-	๑๕๐,๐๐๐
- ๐๐๐.๐๐๐.๐๐๐.๐๐๐	-	๒๐๐,๐๐๐	๒๐๐,๐๐๐
- ๐๐๐.๐๐๐.๐๐๐.๐๐๐	-	๒๐๐,๐๐๐	๒๐๐,๐๐๐
- ๐๐๐.๐๐๐.๐๐๐.๐๐๐	-	๑๔๐,๐๐๐	๑๔๐,๐๐๐
- ๐๐๐.๐๐๐.๐๐๐.๐๐๐	-	๒๕๕,๐๐๐	๒๕๕,๐๐๐
ฝ่ายแผนงาน	7,413,400	1,053,200	8,466,600
กองทุนทั่วไป	3,497,400	1,053,200	4,550,600
๑. ๐๐๐.๐๐๐.๐๐๐	๑๙๘,๐๐๐	-	๑๙๘,๐๐๐
๑) ๐๐๐.๐๐๐.๐๐๐	๑๙๘,๐๐๐	-	๑๙๘,๐๐๐
- ๐๐๐.๐๐๐.๐๐๐	๑๙๘,๐๐๐	-	๑๙๘,๐๐๐
๒. ๐๐๐.๐๐๐.๐๐๐	๒,๙๙๙,๔๐๐	๗๗๐,๔๐๐	๓,๗๖๙,๘๐๐
๑) ๐๐๐.๐๐๐.๐๐๐	๒,๙๙๙,๔๐๐	๕๓๖,๔๐๐	๓,๕๓๖,๘๐๐
- ๐๐๐.๐๐๐.๐๐๐	-	๓๖,๔๐๐	๓๖,๔๐๐
- ๐๐๐.๐๐๐.๐๐๐	-	๕๐๐,๐๐๐	๕๐๐,๐๐๐
- ๐๐๐.๐๐๐.๐๐๐	๒,๙๙๙,๔๐๐	-	๒,๙๙๙,๔๐๐
๒) ๐๐๐.๐๐๐.๐๐๐	๓๔๐,๐๐๐	๑๔๓,๕๐๐	๔๘๓,๕๐๐
- ๐๐๐.๐๐๐.๐๐๐	๓๔๐,๐๐๐	๓๔,๗๐๐	๓๗๔,๗๐๐
- ๐๐๐.๐๐๐.๐๐๐	-	๕๒,๘๐๐	๕๒,๘๐๐
- ๐๐๐.๐๐๐.๐๐๐	-	๓๖,๐๐๐	๓๖,๐๐๐
- ๐๐๐.๐๐๐.๐๐๐	-	๒๐,๐๐๐	๒๐,๐๐๐
๓) ๐๐๐.๐๐๐.๐๐๐	๒๒๐,๐๐๐	๙๐,๐๐๐	๓๑๐,๐๐๐
- ๐๐๐.๐๐๐.๐๐๐	๒๒๐,๐๐๐	๙๐,๐๐๐	๓๑๐,๐๐๐
๓. ๐๐๕๐,๐๐๐.๐๐๐	-	๕๒,๘๐๐	๕๒,๘๐๐
๑) ๐๐๕๐,๐๐๐.๐๐๐	-	๕๒,๘๐๐	๕๒,๘๐๐
- ๐๐๕ ๐๐๐.๐๐๐.๐๐๐	-	๕๒,๘๐๐	๕๒,๘๐๐

มหาวิทยาลัยทักษิณ

È¹Ò.Öè 4/68

มหาวิทยาลัยทักษิณ

[illegible]

È¹Ò.Öè ୫/୬୯

รวม

มหาวิทยาลัยทักษิณ

ฝ่ายบริหารงานสภามหาวิทยาลัย	298,000	3,792,900	4,090,900
กองทุนทั่วไป	298,000	3,792,900	4,090,900
๑. งบอุดหนุน	๑๙๘,๐๐๐	-	๑๙๘,๐๐๐
๑) งบอุดหนุน	๑๙๘,๐๐๐	-	๑๙๘,๐๐๐
- งบอุดหนุน	๑๙๘,๐๐๐	-	๑๙๘,๐๐๐
๒. งบประมาณ	๑๐๐,๐๐๐	๒,๘๙๔,๙๐๐	๒,๙๙๔,๙๐๐
๑) งบประจำ	-	๑,๔๑๓,๙๐๐	๑,๔๑๓,๙๐๐
- งบประจำ - เงินอุดหนุน	-	๑๕๐,๐๐๐	๑๕๐,๐๐๐
- งบอุดหนุน	-	๑,๒๖๓,๙๐๐	๑,๒๖๓,๙๐๐
- งบประจำ - เงินอุดหนุน	-	๗๖,๐๐๐	๗๖,๐๐๐

มหาวิทยาลัยทักษิณ

[illegible]

มหาวิทยาลัยทักษิณ

[illegible]

ଫିଲ୍ମର ଉପର ଉପର

มหาวิทยาลัยทักษิณ

Ē¹Ų.Ųè ၁၀/၁၄

มหาวิทยาลัยทักษิณ

[illegible]

มหาวิทยาลัยทักษิณ

Ē¹Ų.Ųē ၁၈/၁၈



รายละเอียดรายการจัดสรรงบประมาณรายจ่าย ประจำปีงบประมาณ พ.ศ. 2567

มหาวิทยาลัยทักษิณ

	เงินอุดหนุนจากรัฐบาล	เงินรายได้	รวม
- งบดำเนินงาน	-	๕,๓๙,๖๐๐	๕,๓๙,๖๐๐
- งบดำเนินงาน งบอุดหนุน	-	๘๓๖,๐๐๐	๘๓๖,๐๐๐
- งบดำเนินงาน งบอุดหนุน งบดำเนินงาน	-	๙๐,๐๐๐	๙๐,๐๐๐
กองทุนสินทรัพย์ถาวร	-	441,000	441,000
๑. งบดำเนินงาน งบอุดหนุน งบดำเนินงาน	-	๔๔๑,๐๐๐	๔๔๑,๐๐๐
๑) งบดำเนินงาน	-	๑๘๐,๐๐๐	๑๘๐,๐๐๐
- งบดำเนินงาน งบอุดหนุน งบดำเนินงาน	-	๑๘๐,๐๐๐	๑๘๐,๐๐๐
๒) งบดำเนินงาน งบอุดหนุน งบดำเนินงาน	-	๒๖๑,๐๐๐	๒๖๑,๐๐๐
- งบดำเนินงาน งบอุดหนุน งบดำเนินงาน	-	๒๖๑,๐๐๐	๒๖๑,๐๐๐
สาขาวิชาคณิตศาสตร์และสถิติ	-	1,012,200	1,012,200
กองทุนเพื่อการศึกษา	-	384,000	384,000
๑. งบดำเนินงาน งบอุดหนุน งบดำเนินงาน	-	๕๕,๐๐๐	๕๕,๐๐๐
๑) งบดำเนินงาน	-	๑,๐๐๐	๑,๐๐๐
- งบดำเนินงาน งบอุดหนุน งบดำเนินงาน	-	๑,๐๐๐	๑,๐๐๐
๒) งบดำเนินงาน งบอุดหนุน งบดำเนินงาน	-	๓๕,๐๐๐	๓๕,๐๐๐
- งบดำเนินงาน งบอุดหนุน งบดำเนินงาน	-	๓๕,๐๐๐	๓๕,๐๐๐
๓) งบดำเนินงาน งบอุดหนุน งบดำเนินงาน	-	๑๙,๐๐๐	๑๙,๐๐๐
- งบดำเนินงาน งบอุดหนุน งบดำเนินงาน	-	๑๙,๐๐๐	๑๙,๐๐๐
๒. งบดำเนินงาน งบอุดหนุน งบดำเนินงาน	-	๓๒๙,๐๐๐	๓๒๙,๐๐๐
๑) งบดำเนินงาน งบอุดหนุน งบดำเนินงาน	-	๓๒๙,๐๐๐	๓๒๙,๐๐๐
- งบดำเนินงาน งบอุดหนุน งบดำเนินงาน	-	๖,๐๐๐	๖,๐๐๐
- งบดำเนินงาน งบอุดหนุน งบดำเนินงาน	-	๒๕๘,๐๐๐	๒๕๘,๐๐๐
- งบดำเนินงาน งบอุดหนุน งบดำเนินงาน	-	๔๕,๐๐๐	๔๕,๐๐๐
- งบดำเนินงาน งบอุดหนุน งบดำเนินงาน	-	๒๐,๐๐๐	๒๐,๐๐๐
กองทุนสินทรัพย์ถาวร	-	628,200	628,200
๑. งบดำเนินงาน งบอุดหนุน งบดำเนินงาน	-	๖๒๘,๒๐๐	๖๒๘,๒๐๐
๑) งบดำเนินงาน	-	๖๒๘,๒๐๐	๖๒๘,๒๐๐
- งบดำเนินงาน งบอุดหนุน งบดำเนินงาน	-	๖๒๘,๒๐๐	๖๒๘,๒๐๐
สาขาวิชาเคมี	-	102,200	102,200
กองทุนเพื่อการศึกษา	-	102,200	102,200
๑. งบดำเนินงาน งบอุดหนุน งบดำเนินงาน	-	๒๒,๒๐๐	๒๒,๒๐๐
๑) งบดำเนินงาน งบอุดหนุน งบดำเนินงาน	-	๕,๐๐๐	๕,๐๐๐
- งบดำเนินงาน งบอุดหนุน งบดำเนินงาน	-	๕,๐๐๐	๕,๐๐๐
๒) งบดำเนินงาน งบอุดหนุน งบดำเนินงาน	-	๑๗,๒๐๐	๑๗,๒๐๐

ଫିଲ୍ମର ଉପର ଭାଗରେ

มหาวิทยาลัยทักษิณ

ଫିଲ୍ମର ଲେଖକ/ନାଟ୍ୟକାର

รวม

มหาวิทยาลัยทักษิณ

È¹Ò.Õè ௧௭/௭௨

มหาวิทยาลัยทักษิณ

สำนักงานคณะกรรมการเกษตรและชีวภาพ	-	1,235,000	1,235,000
กองทุนเพื่อการศึกษา	-	1,235,000	1,235,000
๑. บัญชีรับเงินอุดหนุน	-	๑๓๙,๔๐๐	๑๓๙,๔๐๐
๑) บัญชีรับเงินอุดหนุน	-	๑๓๙,๔๐๐	๑๓๙,๔๐๐
- บัญชีรับเงินอุดหนุน	-	๑๓๙,๔๐๐	๑๓๙,๔๐๐
๒. บัญชีรับเงินอุดหนุน	-	๗๔๗,๖๐๐	๗๔๗,๖๐๐
๑) บัญชีรับเงินอุดหนุน	-	๔๔,๓๐๐	๔๔,๓๐๐
- บัญชีรับเงินอุดหนุน	-	๔๔,๓๐๐	๔๔,๓๐๐

มหาวิทยาลัยทักษิณ

กิจกรรม : จัดการเรียนการสอนด้านวิทยาศาสตร์และเทคโนโลยี - โรงเรียนสาธิต	-	47,000,000	47,000,000
โรงเรียนสาธิต มหาวิทยาลัยทักษิณ	-	47,000,000	47,000,000
กองทุนเพื่อการศึกษา	-	47,000,000	47,000,000
๑. àŕÔ¹á´xí¹µÖÙ`Òŕ»ÁB´Ó	-	๘,๖๖๖,๘๐๐	๘,๖๖๖,๘๐๐
๑) àŕÔ¹á´xí¹	-	๘,๖๖๖,๘๐๐	๘,๖๖๖,๘๐๐
- ãŔÖá k¹ áÁDÖÙ`ÖÙ» ÁB´ Ó	-	๘,๖๖๖,๘๐๐	๘,๖๖๖,๘๐๐
๒. µÖÙ`ÖŕªNèÇµÀÒÇ	-	๑,๐๖๘,๐๐๐	๑,๐๖๘,๐๐๐
๑) µÖÙ`ÖŕªNèÇµÀÒÇ	-	๑,๐๖๘,๐๐๐	๑,๐๖๘,๐๐๐
- µÖÙ`ÖŕªÑÀÒÇ	-	๑,๐๖๘,๐๐๐	๑,๐๖๘,๐๐๐
๓. µÖµí¹ª·¹ª«ÉÍÆªÁDÇNÉ´Ø	-	๗,๗๑๖,๐๐๐	๗,๗๑๖,๐๐๐
๑) µÖµí¹ª·¹	-	๓,๕๐๕,๘๐๐	๓,๕๐๕,๘๐๐
- ãŔÖ» ÁB´ ÇµÖªÉ¹ ŕªÁDÇµí¹ ° á·¹ / ãŔÖ» ÁB´ ÇµÖªÉ¹ ŕª	-	๑,๐๒๐,๐๐๐	๑,๐๒๐,๐๐๐
- ãŔÖªk¹ Çµ» ÁB´ Ó·Ö	-	๕๒๐,๐๐๐	๕๒๐,๐๐๐



รายละเอียดรายการจัดสรรงบประมาณรายจ่าย ประจำปีงบประมาณ พ.ศ. 2567

มหาวิทยาลัยทักษิณ

	เงินอุดหนุนจากรัฐบาล	เงินรายได้	รวม
- ๐๕๐๖๖ ๖๖๖๖ ๖๖๖๖	-	๗๕๖,๐๐๐	๗๕๖,๐๐๐
- ๐๕๐๖ ๖๖๖๖ ๖๖๖๖	-	๓๐๐,๐๐๐	๓๐๐,๐๐๐
- ๐๕๐๖ ๖๖๖๖ ๖๖๖๖ ๖๖๖๖	-	๒๕๐,๐๐๐	๒๕๐,๐๐๐
- ๐๕๐๖ ๖๖๖๖ ๖๖๖๖ ๖๖๖๖	-	๕๐,๐๐๐	๕๐,๐๐๐
- ๐๕๐๖ ๖๖๖๖ ๖๖๖๖ ๖๖๖๖ ๖๖๖๖	-	๕๐๐,๐๐๐	๕๐๐,๐๐๐
- ๐๕๐๖ ๖๖๖๖ ๖๖๖๖ ๖๖๖๖ ๖๖๖๖	-	๑๐๙,๘๐๐	๑๐๙,๘๐๐
๒) ๐๕๐๖ ๖๖๖๖ ๖๖๖๖	-	๒,๙๑๐,๒๐๐	๒,๙๑๐,๒๐๐
- ๐๕๐๖ ๖๖๖๖ ๖๖๖๖ ๖๖๖๖ ๖๖๖๖	-	๔๓๒,๐๐๐	๔๓๒,๐๐๐
- ๐๕๐๖ ๖๖๖๖ ๖๖๖๖ ๖๖๖๖ ๖๖๖๖	-	๔๓๓,๔๐๐	๔๓๓,๔๐๐
- ๐๕๐๖ ๖๖๖๖ ๖๖๖๖ ๖๖๖๖ ๖๖๖๖	-	๒๐๐,๐๐๐	๒๐๐,๐๐๐
- ๐๕๐๖ ๖๖๖๖ ๖๖๖๖ ๖๖๖๖ ๖๖๖๖	-	๑๕๐,๐๐๐	๑๕๐,๐๐๐
- ๐๕๐๖ ๖๖๖๖ ๖๖๖๖ ๖๖๖๖ ๖๖๖๖	-	๕๐๐,๐๐๐	๕๐๐,๐๐๐
- ๐๕๐๖ ๖๖๖๖ ๖๖๖๖ ๖๖๖๖ ๖๖๖๖	-	๑๕๐,๐๐๐	๑๕๐,๐๐๐
- ๐๕๐๖ ๖๖๖๖ ๖๖๖๖ ๖๖๖๖ ๖๖๖๖	-	๔๖๔,๘๐๐	๔๖๔,๘๐๐
- ๐๕๐๖ ๖๖๖๖ ๖๖๖๖ ๖๖๖๖ ๖๖๖๖	-	๕๐,๐๐๐	๕๐,๐๐๐
- ๐๕๐๖ ๖๖๖๖ ๖๖๖๖ ๖๖๖๖ ๖๖๖๖	-	๔๘๐,๐๐๐	๔๘๐,๐๐๐
- ๐๕๐๖ ๖๖๖๖ ๖๖๖๖ ๖๖๖๖ ๖๖๖๖	-	๕๐,๐๐๐	๕๐,๐๐๐
๓) ๐๕๐๖ ๖๖๖๖ ๖๖๖๖	-	๑,๓๐๐,๐๐๐	๑,๓๐๐,๐๐๐
- ๐๕๐๖ ๖๖๖๖ ๖๖๖๖ ๖๖๖๖ ๖๖๖๖	-	๒๕๐,๐๐๐	๒๕๐,๐๐๐
- ๐๕๐๖ ๖๖๖๖ ๖๖๖๖ ๖๖๖๖ ๖๖๖๖	-	๒๕๐,๐๐๐	๒๕๐,๐๐๐
- ๐๕๐๖ ๖๖๖๖ ๖๖๖๖ ๖๖๖๖ ๖๖๖๖	-	๓๐๐,๐๐๐	๓๐๐,๐๐๐
- ๐๕๐๖ ๖๖๖๖ ๖๖๖๖ ๖๖๖๖ ๖๖๖๖	-	๑๐๐,๐๐๐	๑๐๐,๐๐๐
- ๐๕๐๖ ๖๖๖๖ ๖๖๖๖ ๖๖๖๖ ๖๖๖๖	-	๑๐๐,๐๐๐	๑๐๐,๐๐๐
- ๐๕๐๖ ๖๖๖๖ ๖๖๖๖ ๖๖๖๖ ๖๖๖๖	-	๕๐,๐๐๐	๕๐,๐๐๐
- ๐๕๐๖ ๖๖๖๖ ๖๖๖๖ ๖๖๖๖ ๖๖๖๖	-	๒๕๐,๐๐๐	๒๕๐,๐๐๐
๔) ๐๕๐๖ ๖๖๖๖ ๖๖๖๖ ๖๖๖๖	-	๓๑๕,๐๐๐	๓๑๕,๐๐๐
๑) ๐๕๐๖ ๖๖๖๖ ๖๖๖๖ ๖๖๖๖ ๖๖๖๖	-	๓๑๕,๐๐๐	๓๑๕,๐๐๐
- ๐๕๐๖ ๖๖๖๖ ๖๖๖๖ ๖๖๖๖ ๖๖๖๖	-	๓๐,๐๐๐	๓๐,๐๐๐
- ๐๕๐๖ ๖๖๖๖ ๖๖๖๖ ๖๖๖๖ ๖๖๖๖	-	๖๐,๐๐๐	๖๐,๐๐๐
- ๐๕๐๖ ๖๖๖๖ ๖๖๖๖ ๖๖๖๖ ๖๖๖๖	-	๒๒๕,๐๐๐	๒๒๕,๐๐๐
๕) ๐๕๐๖ ๖๖๖๖ ๖๖๖๖ ๖๖๖๖ ๖๖๖๖	-	๑๕,๖๑๑,๐๐๐	๑๕,๖๑๑,๐๐๐
๑) ๐๕๐๖ ๖๖๖๖ ๖๖๖๖ ๖๖๖๖ ๖๖๖๖	-	๑๕,๖๑๑,๐๐๐	๑๕,๖๑๑,๐๐๐
- ๐๕๐๖ ๖๖๖๖ ๖๖๖๖ ๖๖๖๖ ๖๖๖๖	-	๕๐,๐๐๐	๕๐,๐๐๐
- ๐๕๐๖ ๖๖๖๖ ๖๖๖๖ ๖๖๖๖ ๖๖๖๖	-	๕๐,๐๐๐	๕๐,๐๐๐
- ๐๕๐๖ ๖๖๖๖ ๖๖๖๖ ๖๖๖๖ ๖๖๖๖	-	๑,๕๐๐,๐๐๐	๑,๕๐๐,๐๐๐
- ๐๕๐๖ ๖๖๖๖ ๖๖๖๖ ๖๖๖๖ ๖๖๖๖	-	๑๐๐,๐๐๐	๑๐๐,๐๐๐
- ๐๕๐๖ ๖๖๖๖ ๖๖๖๖ ๖๖๖๖ ๖๖๖๖	-	๑๐๐,๐๐๐	๑๐๐,๐๐๐
- ๐๕๐๖ ๖๖๖๖ ๖๖๖๖ ๖๖๖๖ ๖๖๖๖	-	๕๐,๐๐๐	๕๐,๐๐๐

มหาวิทยาลัยทักษิณ

[illegible]



รายละเอียดรายการจัดสรรงบประมาณรายจ่าย ประจำปีงบประมาณ พ.ศ. 2567

มหาวิทยาลัยทักษิณ

	เงินอุดหนุนจากรัฐบาล	เงินรายได้	รวม
- งบดำเนินงาน : งบดำเนินงาน	-	๓๔,๐๐๐	๓๔,๐๐๐
- งบดำเนินงาน : งบดำเนินงาน	-	๑๔๔,๐๐๐	๑๔๔,๐๐๐
- งบดำเนินงาน : งบดำเนินงาน	-	๑๔๔,๐๐๐	๑๔๔,๐๐๐
๒) งบดำเนินงาน	-	๑,๖๑๙,๐๐๐	๑,๖๑๙,๐๐๐
- งบดำเนินงาน : งบดำเนินงาน	-	๔๕๖,๐๐๐	๔๕๖,๐๐๐
- งบดำเนินงาน : งบดำเนินงาน	-	๒๐๔,๐๐๐	๒๐๔,๐๐๐
- งบดำเนินงาน : งบดำเนินงาน	-	๑๒๐,๐๐๐	๑๒๐,๐๐๐
- งบดำเนินงาน : งบดำเนินงาน	-	๖๐๐,๐๐๐	๖๐๐,๐๐๐
- งบดำเนินงาน : งบดำเนินงาน	-	๔๐,๐๐๐	๔๐,๐๐๐
- งบดำเนินงาน : งบดำเนินงาน	-	๔๐,๐๐๐	๔๐,๐๐๐
- งบดำเนินงาน : งบดำเนินงาน	-	๔๕,๐๐๐	๔๕,๐๐๐
- งบดำเนินงาน : งบดำเนินงาน	-	๑๑๔,๐๐๐	๑๑๔,๐๐๐
๓) งบดำเนินงาน	-	๒๐๐,๐๐๐	๒๐๐,๐๐๐
- งบดำเนินงาน : งบดำเนินงาน	-	๒๐๐,๐๐๐	๒๐๐,๐๐๐
๓. งบดำเนินงาน : งบดำเนินงาน	-	๑๑๘,๘๐๐	๑๑๘,๘๐๐
๑) งบดำเนินงาน : งบดำเนินงาน	-	๑๑๘,๘๐๐	๑๑๘,๘๐๐
- งบดำเนินงาน : งบดำเนินงาน	-	๑๑๘,๘๐๐	๑๑๘,๘๐๐
๔. งบดำเนินงาน : งบดำเนินงาน	-	๕๐,๐๐๐	๕๐,๐๐๐
๑) งบดำเนินงาน : งบดำเนินงาน	-	๕๐,๐๐๐	๕๐,๐๐๐
- งบดำเนินงาน : งบดำเนินงาน	-	๕๐,๐๐๐	๕๐,๐๐๐
๕. งบดำเนินงาน : งบดำเนินงาน	-	๒,๓๗๑,๓๐๐	๒,๓๗๑,๓๐๐
๑) งบดำเนินงาน : งบดำเนินงาน	-	๒,๓๗๑,๓๐๐	๒,๓๗๑,๓๐๐
- งบดำเนินงาน : งบดำเนินงาน	-	๒๐๐,๐๐๐	๒๐๐,๐๐๐
- งบดำเนินงาน : งบดำเนินงาน	-	๑,๑๗๗,๔๐๐	๑,๑๗๗,๔๐๐
- งบดำเนินงาน : งบดำเนินงาน	-	๒๐๐,๐๐๐	๒๐๐,๐๐๐
- งบดำเนินงาน : งบดำเนินงาน	-	๒๑๑,๘๐๐	๒๑๑,๘๐๐
- งบดำเนินงาน : งบดำเนินงาน	-	๕๗๕,๖๐๐	๕๗๕,๖๐๐
กองทุนสินทรัพย์ถาวร	-	19,900	19,900
๑. งบดำเนินงาน : งบดำเนินงาน	-	๑๙,๙๐๐	๑๙,๙๐๐
๑) งบดำเนินงาน : งบดำเนินงาน	-	๑๙,๙๐๐	๑๙,๙๐๐
- งบดำเนินงาน : งบดำเนินงาน	-	๑๙,๙๐๐	๑๙,๙๐๐
สำนักงานคณะกรรมการการอุดมศึกษา	198,000	1,626,000	1,824,000
กองทุนเพื่อการศึกษา	198,000	1,626,000	1,824,000
๑. งบดำเนินงาน : งบดำเนินงาน	๑๙๘,๐๐๐	-	๑๙๘,๐๐๐
๑) งบดำเนินงาน : งบดำเนินงาน	๑๙๘,๐๐๐	-	๑๙๘,๐๐๐
- งบดำเนินงาน : งบดำเนินงาน	๑๙๘,๐๐๐	-	๑๙๘,๐๐๐

มหาวิทยาลัยทักษิณ

Ė¹Ų.Ų⁰ 2017/18



รายละเอียดรายการจัดสรรงบประมาณรายจ่าย ประจำปีงบประมาณ พ.ศ. 2567

มหาวิทยาลัยทักษิณ

เงินอุดหนุนจากรัฐบาล

เงินรายได้

รวม

กิจกรรม : จัดการเรียนการสอนด้านวิทยาศาสตร์สุขภาพภาคพิเศษ	-	186,000	186,000
การจัดการศึกษาภาคพิเศษสาขา ส.ม. สาธารณสุขศาสตร์	-	186,000	186,000
กองทุนเพื่อการศึกษา	-	186,000	186,000
๑. àSÔ'íØ'È'Ø¹	-	๑๘๐,๐๐๐	๑๘๐,๐๐๐
๑) àSÔ'íØ'È'Ø¹·ÑèÇà»	-	๑๘๐,๐๐๐	๑๘๐,๐๐๐
- ; ÖÑ'ÑìÖÄÈÇÈ ÖÄ³»É È.Ä.ÉQÖÄ³ ÈÇÈµÄ	-	๑๘๐,๐๐๐	๑๘๐,๐๐๐
๒. ÄÖÄ'ÖÄí×è¹	-	๖,๐๐๐	๖,๐๐๐
๑) ÄÖÄ'ÖÄí×è¹	-	๖,๐๐๐	๖,๐๐๐
- ๐ÖÖ' ÖÖ Sö» » Ö NÖÖ µÖÖ ÄÖä È	-	๖,๐๐๐	๖,๐๐๐

ผลผลิตที่ 3 : ผู้สำเร็จการศึกษาด้านสังคมศาสตร์	14,585,200	448,798,800	463,384,000
กิจกรรม : บริหารจัดการทั่วไปด้านสังคมศาสตร์	9,639,200	266,721,500	276,360,700
ฝ่ายบริหารวิทยาเขตสงขลา	8,990,200	153,650,700	162,640,900
กองทุนทั่วไป	8,990,200	49,150,700	58,140,900
๑. ๐ÖÖ'ÖÖÑèÇÖÄÖÇ	๒,๕๔๙,๔๐๐	๒,๘๙๘,๐๐๐	๕,๔๔๗,๔๐๐
๑) ๐ÖÖ'ÖÖÑèÇÖÄÖÇ	๒,๕๔๙,๔๐๐	๒,๘๙๘,๐๐๐	๕,๔๔๗,๔๐๐
- ๐ÖÖ'ÖÖÑèÇÖÄÖÇ	๒,๕๔๙,๔๐๐	๒,๘๙๘,๐๐๐	๕,๔๔๗,๔๐๐
๒. ๐ÖÖ'ÖÖÑèÇÖÄÖÇ	๕๓๔,๐๐๐	๑๕,๗๗๓,๗๐๐	๑๖,๓๐๗,๗๐๐
๑) ๐ÖÖ'ÖÖÑèÇÖÄÖÇ	-	๓๓๓,๘๐๐	๓๓๓,๘๐๐
- ๐ÖÖ'ÖÖÑèÇÖÄÖÇ	-	๒๘๘,๐๐๐	๒๘๘,๐๐๐
- ๐ÖÖ'ÖÖÑèÇÖÄÖÇ	-	๔๕,๘๐๐	๔๕,๘๐๐
๒) ๐ÖÖ'ÖÖÑèÇÖÄÖÇ	๒๐๔,๐๐๐	๑๔,๓๔๕,๙๐๐	๑๔,๕๔๙,๙๐๐
- ๐ÖÖ'ÖÖÑèÇÖÄÖÇ	-	๔,๔๔๐,๐๐๐	๔,๔๔๐,๐๐๐
- ๐ÖÖ'ÖÖÑèÇÖÄÖÇ	-	๕๐๐,๐๐๐	๕๐๐,๐๐๐
- ๐ÖÖ'ÖÖÑèÇÖÄÖÇ	-	๔๓๒,๐๐๐	๔๓๒,๐๐๐
- ๐ÖÖ'ÖÖÑèÇÖÄÖÇ	-	๒๒๖,๘๐๐	๒๒๖,๘๐๐
- ๐ÖÖ'ÖÖÑèÇÖÄÖÇ	-	๗,๐๐๐,๐๐๐	๗,๐๐๐,๐๐๐
- ๐ÖÖ'ÖÖÑèÇÖÄÖÇ	-	๔๓,๒๐๐	๔๓,๒๐๐
- ๐ÖÖ'ÖÖÑèÇÖÄÖÇ	-	๒๙๖,๐๐๐	๒๙๖,๐๐๐
- ๐ÖÖ'ÖÖÑèÇÖÄÖÇ	-	๓๕๐,๐๐๐	๓๕๐,๐๐๐
- ๐ÖÖ'ÖÖÑèÇÖÄÖÇ	-	๘๐๐,๐๐๐	๘๐๐,๐๐๐
- ๐ÖÖ'ÖÖÑèÇÖÄÖÇ	-	๒๐,๐๐๐	๒๐,๐๐๐
- ๐ÖÖ'ÖÖÑèÇÖÄÖÇ	-	๓๖,๐๐๐	๓๖,๐๐๐
- ๐ÖÖ'ÖÖÑèÇÖÄÖÇ	๒๐๔,๐๐๐	๗๘,๙๐๐	๒๘๒,๙๐๐
- ๐ÖÖ'ÖÖÑèÇÖÄÖÇ	-	๗๒,๐๐๐	๗๒,๐๐๐
๓) ๐ÖÖ'ÖÖÑèÇÖÄÖÇ	๓๓๐,๐๐๐	๑,๐๙๖,๐๐๐	๑,๔๒๖,๐๐๐
- ๐ÖÖ'ÖÖÑèÇÖÄÖÇ	๓๓๐,๐๐๐	-	๓๓๐,๐๐๐
- ๐ÖÖ'ÖÖÑèÇÖÄÖÇ	-	๒๔,๐๐๐	๒๔,๐๐๐



รายละเอียดรายการจัดสรรงบประมาณรายจ่าย ประจำปีงบประมาณ พ.ศ. 2567

มหาวิทยาลัยทักษิณ

	เงินอุดหนุนจากรัฐบาล	เงินรายได้	รวม
- ๐๐๐๐ ๐๐๐๐ ๐๐๐๐ ๐๐๐๐	-	๑,๐๐๐,๐๐๐	๑,๐๐๐,๐๐๐
- ๐๐๐๐ ๐๐๐๐ ๐๐๐๐ ๐๐๐๐	-	๗๒,๐๐๐	๗๒,๐๐๐
๓. ๐๐๐๐ ๐๐๐๐ ๐๐๐๐ ๐๐๐๐	๕,๙๐๖,๘๐๐	๓๐,๔๗๘,๐๐๐	๓๖,๓๘๔,๘๐๐
๑) ๐๐๐๐ ๐๐๐๐ ๐๐๐๐ ๐๐๐๐	๕,๙๐๖,๘๐๐	๓๐,๔๗๘,๐๐๐	๓๖,๓๘๔,๘๐๐
- ๐๐๐๐ ๐๐๐๐ ๐๐๐๐ ๐๐๐๐	๕,๙๐๖,๘๐๐	๓๐,๔๗๘,๐๐๐	๓๖,๓๘๔,๘๐๐
กองทุนสินทรัพย์ถาวร	-	104,500,000	104,500,000
๑. ๐๐๐๐ ๐๐๐๐ ๐๐๐๐ ๐๐๐๐	-	๑๐๔,๕๐๐,๐๐๐	๑๐๔,๕๐๐,๐๐๐
๑) ๐๐๐๐ ๐๐๐๐ ๐๐๐๐ ๐๐๐๐	-	๑๐๔,๕๐๐,๐๐๐	๑๐๔,๕๐๐,๐๐๐
- ๐๐๐๐ ๐๐๐๐ ๐๐๐๐ ๐๐๐๐	-	๒๐,๐๐๐,๐๐๐	๒๐,๐๐๐,๐๐๐
- ๐๐๐๐ ๐๐๐๐ ๐๐๐๐ ๐๐๐๐	-	๘๐,๐๐๐,๐๐๐	๘๐,๐๐๐,๐๐๐
- ๐๐๐๐ ๐๐๐๐ ๐๐๐๐ ๐๐๐๐	-	๓๖,๐๐๐,๐๐๐	๓๖,๐๐๐,๐๐๐
- ๐๐๐๐ ๐๐๐๐ ๐๐๐๐ ๐๐๐๐	-	๙๐๐,๐๐๐	๙๐๐,๐๐๐
ฝ่ายกิจการนิสิตวิทยาเขตสงขลา	649,000	112,867,200	113,516,200
กองทุนกิจการนิสิต/นักศึกษา	649,000	8,367,200	9,016,200
๑. ๐๐๐๐ ๐๐๐๐ ๐๐๐๐ ๐๐๐๐	๕๙๔,๐๐๐	-	๕๙๔,๐๐๐
๑) ๐๐๐๐ ๐๐๐๐ ๐๐๐๐ ๐๐๐๐	๕๙๔,๐๐๐	-	๕๙๔,๐๐๐
- ๐๐๐๐ ๐๐๐๐ ๐๐๐๐ ๐๐๐๐	๕๙๔,๐๐๐	-	๕๙๔,๐๐๐
๒. ๐๐๐๐ ๐๐๐๐ ๐๐๐๐ ๐๐๐๐	๕๕,๐๐๐	๓๖๖,๒๐๐	๔๒๑,๒๐๐
๑) ๐๐๐๐ ๐๐๐๐ ๐๐๐๐ ๐๐๐๐	-	๖๒,๑๐๐	๖๒,๑๐๐
- ๐๐๐๐ ๐๐๐๐ ๐๐๐๐ ๐๐๐๐	-	๖๒,๑๐๐	๖๒,๑๐๐
๒) ๐๐๐๐ ๐๐๐๐ ๐๐๐๐ ๐๐๐๐	-	๒๓๐,๖๐๐	๒๓๐,๖๐๐
- ๐๐๐๐ ๐๐๐๐ ๐๐๐๐ ๐๐๐๐	-	๙,๐๐๐	๙,๐๐๐
- ๐๐๐๐ ๐๐๐๐ ๐๐๐๐ ๐๐๐๐	-	๗๒,๐๐๐	๗๒,๐๐๐
- ๐๐๐๐ ๐๐๐๐ ๐๐๐๐ ๐๐๐๐	-	๑๒๙,๖๐๐	๑๒๙,๖๐๐
- ๐๐๐๐ ๐๐๐๐ ๐๐๐๐ ๐๐๐๐	-	๒๐,๐๐๐	๒๐,๐๐๐
๓) ๐๐๐๐ ๐๐๐๐ ๐๐๐๐ ๐๐๐๐	๕๕,๐๐๐	๗๓,๕๐๐	๑๒๘,๕๐๐
- ๐๐๐๐ ๐๐๐๐ ๐๐๐๐ ๐๐๐๐	๕๕,๐๐๐	๗๓,๕๐๐	๑๒๘,๕๐๐
๓. ๐๐๐๐ ๐๐๐๐ ๐๐๐๐ ๐๐๐๐	-	๗๒,๐๐๐	๗๒,๐๐๐
๑) ๐๐๐๐ ๐๐๐๐ ๐๐๐๐ ๐๐๐๐	-	๗๒,๐๐๐	๗๒,๐๐๐
- ๐๐๐๐ ๐๐๐๐ ๐๐๐๐ ๐๐๐๐	-	๗๒,๐๐๐	๗๒,๐๐๐
๔. ๐๐๐๐ ๐๐๐๐ ๐๐๐๐ ๐๐๐๐	-	๗,๔๒๙,๐๐๐	๗,๔๒๙,๐๐๐
๑) ๐๐๐๐ ๐๐๐๐ ๐๐๐๐ ๐๐๐๐	-	๗,๔๒๙,๐๐๐	๗,๔๒๙,๐๐๐
- ๐๐๐๐ ๐๐๐๐ ๐๐๐๐ ๐๐๐๐	-	๕๐๐,๐๐๐	๕๐๐,๐๐๐
- ๐๐๐๐ ๐๐๐๐ ๐๐๐๐ ๐๐๐๐	-	๗,๔๒๙,๐๐๐	๗,๔๒๙,๐๐๐
กองทุนสินทรัพย์ถาวร	-	104,500,000	104,500,000

มหาวิทยาลัยทักษิณ

รวม

Ė¹Ų.Ųē 26/68



รายละเอียดรายการจัดสรรงบประมาณรายจ่าย ประจำปีงบประมาณ พ.ศ. 2567

มหาวิทยาลัยทักษิณ

	เงินอุดหนุนจากรัฐบาล	เงินรายได้	รวม
- ๐๕๐๖ ๕๐ ๐๕ ๕๐ ๐๕๐๖	-	๕,๐๐๐	๕,๐๐๐
๓. ๐๕๐๖ ๐๕๐๖ ๐๕๐๖ ๐๕๐๖	-	๓๔,๘๐๐	๓๔,๘๐๐
๑) ๐๕๐๖ ๐๕๐๖ ๐๕๐๖ ๐๕๐๖	-	๓๔,๘๐๐	๓๔,๘๐๐
- ๐๕๐๖ ๐๕๐๖ ๐๕๐๖ ๐๕๐๖ ๐๕๐๖ ๐๕๐๖ ๐๕๐๖ ๐๕๐๖ ๐๕๐๖ ๐๕๐๖	-	๓๔,๘๐๐	๓๔,๘๐๐
๔. ๐๕๐๖ ๐๕๐๖ ๐๕๐๖ ๐๕๐๖	-	๖๒๙,๐๐๐	๖๒๙,๐๐๐
๑) ๐๕๐๖ ๐๕๐๖ ๐๕๐๖ ๐๕๐๖	-	๖๒๙,๐๐๐	๖๒๙,๐๐๐
- ๐๕๐๖ ๐๕๐๖ ๐๕๐๖ ๐๕๐๖ ๐๕๐๖ ๐๕๐๖ ๐๕๐๖ ๐๕๐๖ ๐๕๐๖ ๐๕๐๖	-	๑๐๐,๐๐๐	๑๐๐,๐๐๐
- ๐๕๐๖ ๐๕๐๖ ๐๕๐๖ ๐๕๐๖ ๐๕๐๖ ๐๕๐๖ ๐๕๐๖ ๐๕๐๖ ๐๕๐๖ ๐๕๐๖	-	๒๐๐,๐๐๐	๒๐๐,๐๐๐
- ๐๕๐๖ ๐๕๐๖ ๐๕๐๖ ๐๕๐๖ ๐๕๐๖ ๐๕๐๖ ๐๕๐๖ ๐๕๐๖ ๐๕๐๖ ๐๕๐๖	-	๒๕๐,๐๐๐	๒๕๐,๐๐๐
- ๐๕๐๖ ๐๕๐๖ ๐๕๐๖ ๐๕๐๖ ๐๕๐๖ ๐๕๐๖ ๐๕๐๖ ๐๕๐๖ ๐๕๐๖ ๐๕๐๖	-	๗๙,๐๐๐	๗๙,๐๐๐
สำนักหอสมุด (สงขลา)	2,098,000	1,464,000	3,562,000
กองทุนทั่วไป	2,098,000	1,464,000	3,562,000
๑. ๐๕๐๖ ๐๕๐๖ ๐๕๐๖ ๐๕๐๖	๑๙๘,๐๐๐	๙๖๖,๐๐๐	๑,๑๖๔,๐๐๐
๑) ๐๕๐๖ ๐๕๐๖ ๐๕๐๖ ๐๕๐๖	๑๙๘,๐๐๐	๙๖๖,๐๐๐	๑,๑๖๔,๐๐๐
- ๐๕๐๖ ๐๕๐๖ ๐๕๐๖ ๐๕๐๖	๑๙๘,๐๐๐	๙๖๖,๐๐๐	๑,๑๖๔,๐๐๐
๒. ๐๕๐๖ ๐๕๐๖ ๐๕๐๖ ๐๕๐๖ ๐๕๐๖ ๐๕๐๖ ๐๕๐๖ ๐๕๐๖ ๐๕๐๖ ๐๕๐๖	๑,๙๐๐,๐๐๐	๒๓๕,๐๐๐	๒,๑๓๕,๐๐๐
๑) ๐๕๐๖ ๐๕๐๖ ๐๕๐๖ ๐๕๐๖	-	๑๖,๐๐๐	๑๖,๐๐๐
- ๐๕๐๖ ๐๕๐๖ ๐๕๐๖ ๐๕๐๖	-	๑๖,๐๐๐	๑๖,๐๐๐
๒) ๐๕๐๖ ๐๕๐๖ ๐๕๐๖ ๐๕๐๖ ๐๕๐๖ ๐๕๐๖ ๐๕๐๖ ๐๕๐๖ ๐๕๐๖ ๐๕๐๖	-	๑๕๘,๐๐๐	๑๕๘,๐๐๐
- ๐๕๐๖ ๐๕๐๖ ๐๕๐๖ ๐๕๐๖ ๐๕๐๖ ๐๕๐๖ ๐๕๐๖ ๐๕๐๖ ๐๕๐๖ ๐๕๐๖	-	๘,๐๐๐	๘,๐๐๐
- ๐๕๐๖ ๐๕๐๖ ๐๕๐๖ ๐๕๐๖ ๐๕๐๖ ๐๕๐๖ ๐๕๐๖ ๐๕๐๖ ๐๕๐๖ ๐๕๐๖	-	๓,๐๐๐	๓,๐๐๐
- ๐๕๐๖ ๐๕๐๖ ๐๕๐๖ ๐๕๐๖ ๐๕๐๖ ๐๕๐๖ ๐๕๐๖ ๐๕๐๖ ๐๕๐๖ ๐๕๐๖	-	๕,๐๐๐	๕,๐๐๐
- ๐๕๐๖ ๐๕๐๖ ๐๕๐๖ ๐๕๐๖ ๐๕๐๖ ๐๕๐๖ ๐๕๐๖ ๐๕๐๖ ๐๕๐๖ ๐๕๐๖	-	๔๘,๐๐๐	๔๘,๐๐๐
- ๐๕๐๖ ๐๕๐๖ ๐๕๐๖ ๐๕๐๖ ๐๕๐๖ ๐๕๐๖ ๐๕๐๖ ๐๕๐๖ ๐๕๐๖ ๐๕๐๖	-	๒๐,๐๐๐	๒๐,๐๐๐
- ๐๕๐๖ ๐๕๐๖ ๐๕๐๖ ๐๕๐๖ ๐๕๐๖ ๐๕๐๖ ๐๕๐๖ ๐๕๐๖ ๐๕๐๖ ๐๕๐๖	-	๗๔,๐๐๐	๗๔,๐๐๐
๓) ๐๕๐๖ ๐๕๐๖ ๐๕๐๖ ๐๕๐๖ ๐๕๐๖ ๐๕๐๖ ๐๕๐๖ ๐๕๐๖ ๐๕๐๖ ๐๕๐๖	๑,๙๐๐,๐๐๐	๖๐,๗๐๐	๑,๙๖๐,๗๐๐
- ๐๕๐๖ ๐๕๐๖ ๐๕๐๖ ๐๕๐๖ ๐๕๐๖ ๐๕๐๖ ๐๕๐๖ ๐๕๐๖ ๐๕๐๖ ๐๕๐๖	-	๓,๐๐๐	๓,๐๐๐
- ๐๕๐๖ ๐๕๐๖ ๐๕๐๖ ๐๕๐๖ ๐๕๐๖ ๐๕๐๖ ๐๕๐๖ ๐๕๐๖ ๐๕๐๖ ๐๕๐๖	-	๒,๐๐๐	๒,๐๐๐
- ๐๕๐๖ ๐๕๐๖ ๐๕๐๖ ๐๕๐๖ ๐๕๐๖ ๐๕๐๖ ๐๕๐๖ ๐๕๐๖ ๐๕๐๖ ๐๕๐๖	-	๕,๐๐๐	๕,๐๐๐
- ๐๕๐๖ ๐๕๐๖ ๐๕๐๖ ๐๕๐๖ ๐๕๐๖ ๐๕๐๖ ๐๕๐๖ ๐๕๐๖ ๐๕๐๖ ๐๕๐๖	-	๕,๐๐๐	๕,๐๐๐
- ๐๕๐๖ ๐๕๐๖ ๐๕๐๖ ๐๕๐๖ ๐๕๐๖ ๐๕๐๖ ๐๕๐๖ ๐๕๐๖ ๐๕๐๖ ๐๕๐๖	-	๕,๐๐๐	๕,๐๐๐
- ๐๕๐๖ ๐๕๐๖ ๐๕๐๖ ๐๕๐๖ ๐๕๐๖ ๐๕๐๖ ๐๕๐๖ ๐๕๐๖ ๐๕๐๖ ๐๕๐๖	-	๒๕,๗๐๐	๒๕,๗๐๐
- ๐๕๐๖ ๐๕๐๖ ๐๕๐๖ ๐๕๐๖ ๐๕๐๖ ๐๕๐๖ ๐๕๐๖ ๐๕๐๖ ๐๕๐๖ ๐๕๐๖	-	๑๕,๐๐๐	๑๕,๐๐๐
- ๐๕๐๖ ๐๕๐๖ ๐๕๐๖ ๐๕๐๖ ๐๕๐๖ ๐๕๐๖ ๐๕๐๖ ๐๕๐๖ ๐๕๐๖ ๐๕๐๖	๑,๙๐๐,๐๐๐	-	๑,๙๐๐,๐๐๐
๓. ๐๕๐๖ ๐๕๐๖ ๐๕๐๖ ๐๕๐๖ ๐๕๐๖ ๐๕๐๖ ๐๕๐๖ ๐๕๐๖ ๐๕๐๖ ๐๕๐๖	-	๓๕,๐๐๐	๓๕,๐๐๐
๑) ๐๕๐๖ ๐๕๐๖ ๐๕๐๖ ๐๕๐๖ ๐๕๐๖ ๐๕๐๖ ๐๕๐๖ ๐๕๐๖ ๐๕๐๖ ๐๕๐๖	-	๓๕,๐๐๐	๓๕,๐๐๐
- ๐๕๐๖ ๐๕๐๖ ๐๕๐๖ ๐๕๐๖ ๐๕๐๖ ๐๕๐๖ ๐๕๐๖ ๐๕๐๖ ๐๕๐๖ ๐๕๐๖	-	๓๕,๐๐๐	๓๕,๐๐๐

มหาวิทยาลัยทักษิณ

รวม

[illegible][illegible]



รายละเอียดรายการจัดสรรงบประมาณรายจ่าย ประจำปีงบประมาณ พ.ศ. 2567

มหาวิทยาลัยทักษิณ

	เงินอุดหนุนจากรัฐบาล	เงินรายได้	รวม
- ๐๐๐๐ ๐๐๐๐ ๐๐๐๐ ๐๐๐๐	-	๒๔,๐๐๐	๒๔,๐๐๐
- ๐๐๐๐ ๐๐๐๐ ๐๐๐๐ ๐๐๐๐	-	๔๙๗,๕๐๐	๔๙๗,๕๐๐
๓. ๐๐๐๐ ๐๐๐๐ ๐๐๐๐ ๐๐๐๐	-	๑๓๖,๘๐๐	๑๓๖,๘๐๐
๑) ๐๐๐๐ ๐๐๐๐ ๐๐๐๐ ๐๐๐๐	-	๑๓๖,๘๐๐	๑๓๖,๘๐๐
- ๐๐๐๐ ๐๐๐๐ ๐๐๐๐ ๐๐๐๐	-	๑๓๖,๘๐๐	๑๓๖,๘๐๐
๔. ๐๐๐๐ ๐๐๐๐ ๐๐๐๐ ๐๐๐๐	-	๓,๐๔๐,๐๐๐	๓,๐๔๐,๐๐๐
๑) ๐๐๐๐ ๐๐๐๐ ๐๐๐๐ ๐๐๐๐	-	๓,๐๔๐,๐๐๐	๓,๐๔๐,๐๐๐
- ๐๐๐๐ ๐๐๐๐ ๐๐๐๐ ๐๐๐๐	-	๑๐,๐๐๐	๑๐,๐๐๐
- ๐๐๐๐ ๐๐๐๐ ๐๐๐๐ ๐๐๐๐	-	๗๐,๐๐๐	๗๐,๐๐๐
- ๐๐๐๐ ๐๐๐๐ ๐๐๐๐ ๐๐๐๐	-	๖๕,๐๐๐	๖๕,๐๐๐
- ๐๐๐๐ ๐๐๐๐ ๐๐๐๐ ๐๐๐๐	-	๓๕๐,๐๐๐	๓๕๐,๐๐๐
- ๐๐๐๐ ๐๐๐๐ ๐๐๐๐ ๐๐๐๐	-	๒๐๐,๐๐๐	๒๐๐,๐๐๐
- ๐๐๐๐ ๐๐๐๐ ๐๐๐๐ ๐๐๐๐	-	๒๐๐,๐๐๐	๒๐๐,๐๐๐
- ๐๐๐๐ ๐๐๐๐ ๐๐๐๐ ๐๐๐๐	-	๒๐,๐๐๐	๒๐,๐๐๐
- ๐๐๐๐ ๐๐๐๐ ๐๐๐๐ ๐๐๐๐	-	๒๐๐,๐๐๐	๒๐๐,๐๐๐
- ๐๐๐๐ ๐๐๐๐ ๐๐๐๐ ๐๐๐๐	-	๒๐,๐๐๐	๒๐,๐๐๐
- ๐๐๐๐ ๐๐๐๐ ๐๐๐๐ ๐๐๐๐	-	๒๐๐,๐๐๐	๒๐๐,๐๐๐
- ๐๐๐๐ ๐๐๐๐ ๐๐๐๐ ๐๐๐๐	-	๑๕๐,๐๐๐	๑๕๐,๐๐๐
- ๐๐๐๐ ๐๐๐๐ ๐๐๐๐ ๐๐๐๐	-	๒๐๐,๐๐๐	๒๐๐,๐๐๐
- ๐๐๐๐ ๐๐๐๐ ๐๐๐๐ ๐๐๐๐	-	๑๓๐,๐๐๐	๑๓๐,๐๐๐
- ๐๐๐๐ ๐๐๐๐ ๐๐๐๐ ๐๐๐๐	-	๓๕๐,๐๐๐	๓๕๐,๐๐๐
- ๐๐๐๐ ๐๐๐๐ ๐๐๐๐ ๐๐๐๐	-	๑๐๐,๐๐๐	๑๐๐,๐๐๐
- ๐๐๐๐ ๐๐๐๐ ๐๐๐๐ ๐๐๐๐	-	๕๐,๐๐๐	๕๐,๐๐๐
- ๐๐๐๐ ๐๐๐๐ ๐๐๐๐ ๐๐๐๐	-	๓๐๐,๐๐๐	๓๐๐,๐๐๐
- ๐๐๐๐ ๐๐๐๐ ๐๐๐๐ ๐๐๐๐	-	๔๙๕,๐๐๐	๔๙๕,๐๐๐
- ๐๐๐๐ ๐๐๐๐ ๐๐๐๐ ๐๐๐๐	-	๑๕๐,๐๐๐	๑๕๐,๐๐๐
๕. ๐๐๐๐ ๐๐๐๐ ๐๐๐๐ ๐๐๐๐	-	๓,๘๓๒,๔๐๐	๓,๘๓๒,๔๐๐
๑) ๐๐๐๐ ๐๐๐๐ ๐๐๐๐ ๐๐๐๐	-	๓,๘๓๒,๔๐๐	๓,๘๓๒,๔๐๐
- ๐๐๐๐ ๐๐๐๐ ๐๐๐๐ ๐๐๐๐	-	๘๗๓,๔๐๐	๘๗๓,๔๐๐
- ๐๐๐๐ ๐๐๐๐ ๐๐๐๐ ๐๐๐๐	-	๖๕๕,๕๐๐	๖๕๕,๕๐๐
- ๐๐๐๐ ๐๐๐๐ ๐๐๐๐ ๐๐๐๐	-	๖๕๕,๕๐๐	๖๕๕,๕๐๐
- ๐๐๐๐ ๐๐๐๐ ๐๐๐๐ ๐๐๐๐	-	๓๖๐,๐๐๐	๓๖๐,๐๐๐
- ๐๐๐๐ ๐๐๐๐ ๐๐๐๐ ๐๐๐๐	-	๓๐๐,๐๐๐	๓๐๐,๐๐๐
- ๐๐๐๐ ๐๐๐๐ ๐๐๐๐ ๐๐๐๐	-	๓๐๐,๐๐๐	๓๐๐,๐๐๐
- ๐๐๐๐ ๐๐๐๐ ๐๐๐๐ ๐๐๐๐	-	๒๕๐,๐๐๐	๒๕๐,๐๐๐
- ๐๐๐๐ ๐๐๐๐ ๐๐๐๐ ๐๐๐๐	-	๓๐๐,๐๐๐	๓๐๐,๐๐๐
- ๐๐๐๐ ๐๐๐๐ ๐๐๐๐ ๐๐๐๐	-	๑๓๐,๐๐๐	๑๓๐,๐๐๐

กองทุนสินทรัพย์ถาวร

-

999,500

999,500

มหาวิทยาลัยทักษิณ

Ē¹Ų.Ųè ၈၀/၁၄



รายละเอียดรายการจัดสรรงบประมาณรายจ่าย ประจำปีงบประมาณ พ.ศ. 2567

มหาวิทยาลัยทักษิณ

	เงินอุดหนุนจากรัฐบาล	เงินรายได้	รวม
- สร. ๕๐๖ ส. ๕๐ (๑.๕๕.๐๖๖)	-	๖,๘๐๐	๖,๘๐๐
- สร. ๕๐๖ ส. ๕๐ (๑.๕๕.๐๖๖) ๑.๕๕.๐๖๖	-	๖๐,๐๐๐	๖๐,๐๐๐
- สร. ๕๐๖ ส. ๕๐ (๑.๕๕.๐๖๖)	-	๑๒,๒๐๐	๑๒,๒๐๐
กองทุนสินทรัพย์ถาวร	-	141,500	141,500
๑. ๕๐๖ ส. ๕๐ (๑.๕๕.๐๖๖) ๑.๕๕.๐๖๖	-	๑๔๑,๕๐๐	๑๔๑,๕๐๐
๑) ๕๐๖ ส. ๕๐	-	๑๔๑,๕๐๐	๑๔๑,๕๐๐
- ๕๐๖ ส. ๕๐ (๑.๕๕.๐๖๖) ๑.๕๕.๐๖๖	-	๑๔๑,๕๐๐	๑๔๑,๕๐๐
สาขาวิชาภาษาตะวันตก	-	1,179,000	1,179,000
กองทุนเพื่อการศึกษา	-	865,000	865,000
๑. ๕๐๖ ส. ๕๐ (๑.๕๕.๐๖๖) ๑.๕๕.๐๖๖	-	๑๘๖,๕๐๐	๑๘๖,๕๐๐
๑) ๕๐๖ ส. ๕๐	-	๕๐,๔๐๐	๕๐,๔๐๐
- ๕๐๖ ส. ๕๐ (๑.๕๕.๐๖๖) ๑.๕๕.๐๖๖	-	๕๐,๔๐๐	๕๐,๔๐๐
๒) ๕๐๖ ส. ๕๐	-	๑๒๐,๑๐๐	๑๒๐,๑๐๐
- ๕๐๖ ส. ๕๐ (๑.๕๕.๐๖๖) ๑.๕๕.๐๖๖	-	๘๔,๐๐๐	๘๔,๐๐๐
- ๕๐๖ ส. ๕๐ (๑.๕๕.๐๖๖) ๑.๕๕.๐๖๖	-	๓๖,๑๐๐	๓๖,๑๐๐
๓) ๕๐๖ ส. ๕๐	-	๑๖,๐๐๐	๑๖,๐๐๐
- ๕๐๖ ส. ๕๐ (๑.๕๕.๐๖๖) ๑.๕๕.๐๖๖	-	๑๖,๐๐๐	๑๖,๐๐๐
๒. ๕๐๖ ส. ๕๐ (๑.๕๕.๐๖๖) ๑.๕๕.๐๖๖	-	๖,๐๐๐	๖,๐๐๐
๑) ๕๐๖ ส. ๕๐ (๑.๕๕.๐๖๖) ๑.๕๕.๐๖๖	-	๖,๐๐๐	๖,๐๐๐
- ๕๐๖ ส. ๕๐ (๑.๕๕.๐๖๖) ๑.๕๕.๐๖๖	-	๖,๐๐๐	๖,๐๐๐
๓. ๕๐๖ ส. ๕๐ (๑.๕๕.๐๖๖) ๑.๕๕.๐๖๖	-	๒๒๕,๐๐๐	๒๒๕,๐๐๐
๑) ๕๐๖ ส. ๕๐ (๑.๕๕.๐๖๖) ๑.๕๕.๐๖๖	-	๒๒๕,๐๐๐	๒๒๕,๐๐๐
- ๕๐๖ ส. ๕๐ (๑.๕๕.๐๖๖) ๑.๕๕.๐๖๖	-	๕๕,๐๐๐	๕๕,๐๐๐
- ๕๐๖ ส. ๕๐ (๑.๕๕.๐๖๖) ๑.๕๕.๐๖๖	-	๑๒๕,๐๐๐	๑๒๕,๐๐๐
- ๕๐๖ ส. ๕๐ (๑.๕๕.๐๖๖) ๑.๕๕.๐๖๖	-	๔๕,๐๐๐	๔๕,๐๐๐
๔. ๕๐๖ ส. ๕๐ (๑.๕๕.๐๖๖) ๑.๕๕.๐๖๖	-	๔๔๗,๕๐๐	๔๔๗,๕๐๐
๑) ๕๐๖ ส. ๕๐ (๑.๕๕.๐๖๖) ๑.๕๕.๐๖๖	-	๔๔๗,๕๐๐	๔๔๗,๕๐๐
- ๕๐๖ ส. ๕๐ (๑.๕๕.๐๖๖) ๑.๕๕.๐๖๖	-	๔๒,๕๐๐	๔๒,๕๐๐
- ๕๐๖ ส. ๕๐ (๑.๕๕.๐๖๖) ๑.๕๕.๐๖๖	-	๒๕๐,๐๐๐	๒๕๐,๐๐๐
- ๕๐๖ ส. ๕๐ (๑.๕๕.๐๖๖) ๑.๕๕.๐๖๖	-	๕๐,๐๐๐	๕๐,๐๐๐
- ๕๐๖ ส. ๕๐ (๑.๕๕.๐๖๖) ๑.๕๕.๐๖๖	-	๑๐๕,๐๐๐	๑๐๕,๐๐๐
กองทุนสินทรัพย์ถาวร	-	314,000	314,000
๑. ๕๐๖ ส. ๕๐ (๑.๕๕.๐๖๖) ๑.๕๕.๐๖๖	-	๓๑๔,๐๐๐	๓๑๔,๐๐๐
๑) ๕๐๖ ส. ๕๐	-	๓๑๔,๐๐๐	๓๑๔,๐๐๐
- ๕๐๖ ส. ๕๐ (๑.๕๕.๐๖๖) ๑.๕๕.๐๖๖	-	๓๑๔,๐๐๐	๓๑๔,๐๐๐

มหาวิทยาลัยทักษิณ

Ė¹Ų.Ųė ၈၂/၁၄

มหาวิทยาลัยทักษิณ

[illegible]

มหาวิทยาลัยทักษิณ

È¹Q₂Öè ௩௩/௨௩

มหาวิทยาลัยทักษิณ

เงินรายได้

รวม

Ē¹Ų.Ųè ෩෫/෧෪

มหาวิทยาลัยทักษิณ

È¹Q₂.O^è ၈၆/၆၈

มหาวิทยาลัยทักษิณ

Ē¹Ų.Ųè ௭௭/௭௨

มหาวิทยาลัยทักษิณ

ᐃᐱᐱᐱᐱ ᐱᐱᐱᐱ

มหาวิทยาลัยทักษิณ

Ē¹Ō.Ōè ௭௪/௭௨



รายละเอียดรายการจัดสรรงบประมาณรายจ่าย ประจำปีงบประมาณ พ.ศ. 2567

มหาวิทยาลัยทักษิณ

	เงินอุดหนุนจากรัฐบาล	เงินรายได้	รวม
๓) ๐๐๐๐๐๐๐๐	-	๑๐๖,๕๐๐	๑๐๖,๕๐๐
- ๐๐๐๐๐ ๐๐ ๐๐๐๐	-	๘๕,๐๐๐	๘๕,๐๐๐
- ๐๐๐๐๐ ๐๐ ๐๐๐๐ ๐๐	-	๒๑,๕๐๐	๒๑,๕๐๐
๒. ๐๐๐๐๐๐๐๐๐๐	-	๔๑๙,๐๐๐	๔๑๙,๐๐๐
๑) ๐๐๐๐๐๐๐๐๐๐๐๐	-	๔๑๙,๐๐๐	๔๑๙,๐๐๐
- ๐๐๐๐๐ ๐๐๐๐๐๐ ๐๐ ๐๐๐๐๐ ๐๐ ๐๐๐๐๐ ๐๐	-	๒๐,๐๐๐	๒๐,๐๐๐
- ๐๐๐๐๐ ๐๐๐๐๐ ๐๐ ๐๐๐๐๐ ๐๐ ๐๐๐๐๐ ๐๐	-	๒๐๐,๐๐๐	๒๐๐,๐๐๐
- ๐๐๐๐๐ ๐๐๐๐๐ ๐๐ ๐๐๐๐๐ ๐๐ ๐๐๐๐๐ ๐๐	-	๓๐,๐๐๐	๓๐,๐๐๐
- ๐๐๐๐๐ ๐๐๐๐๐ ๐๐ ๐๐๐๐๐ ๐๐ ๐๐๐๐๐ ๐๐	-	๓๐๐,๐๐๐	๓๐๐,๐๐๐
- ๐๐๐๐๐ ๐๐๐๐๐ ๐๐ ๐๐๐๐๐ ๐๐ ๐๐๐๐๐ ๐๐	-	๓๐๐,๐๐๐	๓๐๐,๐๐๐
๓. ๐๐๐๐๐๐๐๐๐๐	-	๑๘๐,๐๐๐	๑๘๐,๐๐๐
๑) ๐๐๐๐๐๐๐๐๐๐	-	๑๘๐,๐๐๐	๑๘๐,๐๐๐
- ๐๐๐๐๐ ๐๐๐๐๐ ๐๐ ๐๐ ๐๐๐๐ ๐๐ ๐๐๐๐๐ ๐๐	-	๓๐,๐๐๐	๓๐,๐๐๐
- ๐๐๐๐๐ ๐๐๐๐๐ ๐๐ ๐๐๐๐๐ ๐๐ ๐๐๐๐๐ ๐๐	-	๑๕๐,๐๐๐	๑๕๐,๐๐๐
กองทุนสินทรัพย์ถาวร	-	80,000	80,000
๑. ๐๐๐๐๐๐๐๐๐๐๐๐	-	๘๐,๐๐๐	๘๐,๐๐๐
๑) ๐๐๐๐๐๐๐๐๐๐	-	๘๐,๐๐๐	๘๐,๐๐๐
- ๐๐๐๐๐ ๐๐๐๐๐๐๐๐๐๐ ๐๐๐๐๐ ๐๐๐๐๐๐๐๐๐๐	-	๘๐,๐๐๐	๘๐,๐๐๐
สาขาวิชาการประเมินผลและวิจัย	-	695,300	695,300
กองทุนเพื่อการศึกษา	-	695,300	695,300
๑. ๐๐๐๐๐๐๐๐๐๐๐๐๐๐	-	๓๑๕,๓๐๐	๓๑๕,๓๐๐
๑) ๐๐๐๐๐๐๐๐๐๐	-	๒๗๐,๐๐๐	๒๗๐,๐๐๐
- ๐๐๐๐๐ ๐๐๐๐๐	-	๒๗๐,๐๐๐	๒๗๐,๐๐๐
๒) ๐๐๐๐๐๐๐๐๐๐	-	๑๕,๐๐๐	๑๕,๐๐๐
- ๐๐๐๐๐ ๐๐๐๐๐๐๐๐๐๐	-	๑๐,๐๐๐	๑๐,๐๐๐
- ๐๐๐๐๐ ๐๐๐๐๐๐๐๐๐๐๐๐	-	๕,๐๐๐	๕,๐๐๐
๓) ๐๐๐๐๐๐๐๐๐๐	-	๓๐,๓๐๐	๓๐,๓๐๐
- ๐๐๐๐๐ ๐๐ ๐๐๐๐	-	๓๐,๓๐๐	๓๐,๓๐๐
๒. ๐๐๐๐๐๐๐๐๐๐	-	๒๖๐,๐๐๐	๒๖๐,๐๐๐
๑) ๐๐๐๐๐๐๐๐๐๐๐๐	-	๒๖๐,๐๐๐	๒๖๐,๐๐๐
- ๐๐๐๐๐ ๐๐๐๐๐ ๐๐ ๐๐๐๐๐ ๐๐ ๐๐๐๐๐ ๐๐ ๐๐๐๐๐ ๐๐	-	๒๐,๐๐๐	๒๐,๐๐๐
- ๐๐๐๐๐ ๐๐๐๐๐ ๐๐๐๐๐ ๐๐๐๐๐ ๐๐๐๐๐ ๐๐๐๐๐ ๐๐	-	๒๐,๐๐๐	๒๐,๐๐๐
- ๐๐๐๐๐ ๐๐๐๐๐ ๐๐ ๐๐๐๐๐ ๐๐ ๐๐๐๐๐ ๐๐	-	๒๒๐,๐๐๐	๒๒๐,๐๐๐
๓. ๐๐๐๐๐๐๐๐๐๐	-	๑๒๐,๐๐๐	๑๒๐,๐๐๐
๑) ๐๐๐๐๐๐๐๐๐๐	-	๑๒๐,๐๐๐	๑๒๐,๐๐๐
- ๐๐๐๐๐ ๐๐๐๐๐ ๐๐ ๐๐๐๐๐ ๐๐ ๐๐๐๐๐ ๐๐	-	๑๒๐,๐๐๐	๑๒๐,๐๐๐

มหาวิทยาลัยทักษิณ

ଫିଲ୍ମର ଉପର ଭାଗରେ

มหาวิทยาลัยทักษิณ

È¹Ò.Õè ୧୭/୧୯

มหาวิทยาลัยทักษิณ

È¹Ò.Õè 48/68

มหาวิทยาลัยทักษิณ

È¹Q̃.Öè 44/68

มหาวิทยาลัยทักษิณ

È¹Q₂Öè 44/68

มหาวิทยาลัยทักษิณ

สาขาวิชาทัศนศิลป์	-	962,000	962,000
กองทุนเพื่อการศึกษา	-	854,000	854,000
๑. บัญชี ๑-๑๕	-	๔๕๕,๐๐๐	๔๕๕,๐๐๐
๑) บัญชี ๑-๑	-	๕,๐๐๐	๕,๐๐๐
- บัญชี ๑-๑-๑	-	๕,๐๐๐	๕,๐๐๐
๒) บัญชี ๑-๑๕	-	๑๗๓,๐๐๐	๑๗๓,๐๐๐
- บัญชี ๑-๑๕-๑	-	๑๐๐,๐๐๐	๑๐๐,๐๐๐
- บัญชี ๑-๑๕-๒	-	๑๓,๐๐๐	๑๓,๐๐๐
- บัญชี ๑-๑๕-๓	-	๖๐,๐๐๐	๖๐,๐๐๐

มหาวิทยาลัยทักษิณ

Ē¹Ō.Ōè ༄ཨ/ཁཨ

มหาวิทยาลัยทักษิณ

Ē¹Ō.Ōè ୧୦/୧୯

รวม

[illegible][illegible]

[illegible]

มหาวิทยาลัยทักษิณ

Ē¹Ō.Ōè ୫୫/୧୯

มหาวิทยาลัยทักษิณ

โครงการจัดการศึกษาภาคสมทบ สาขา บธ.บ. การจัดการธุรกิจสมัยใหม่	-	1,153,000	1,153,000
กองทุนเพื่อการศึกษาภาคสมทบ	-	1,153,000	1,153,000
๑. อุดมภัฏะโณภาสภักดี	-	๑,๐๗๒,๓๐๐	๑,๐๗๒,๓๐๐
๑) อุดมภัฏะ	-	๑,๐๔๙,๓๐๐	๑,๐๔๙,๓๐๐
- อุดมภัฏะ ๑ : ๑	-	๘๖๘,๕๐๐	๘๖๘,๕๐๐
- อุดมภัฏะ ๑ : ๑	-	๘๐,๘๐๐	๘๐,๘๐๐
๒) อุดมภัฏะ	-	๑๑,๕๐๐	๑๑,๕๐๐
- อุดมภัฏะ	-	๑๑,๕๐๐	๑๑,๕๐๐
๓) อุดมภัฏะ	-	๑๑,๕๐๐	๑๑,๕๐๐
- อุดมภัฏะ	-	๑๑,๕๐๐	๑๑,๕๐๐
๒. อุดมภัฏะ	-	๘๐,๗๐๐	๘๐,๗๐๐
๑) อุดมภัฏะ	-	๘๐,๗๐๐	๘๐,๗๐๐



รายละเอียดรายการจัดสรรงบประมาณรายจ่าย ประจำปีงบประมาณ พ.ศ. 2567

มหาวิทยาลัยทักษิณ

เงินอุดหนุนจากรัฐบาล

เงินรายได้

รวม

- งบดำเนินงาน	-	๒๓,๐๐๐	๒๓,๐๐๐
- งบอุดหนุน	-	๕๗,๗๐๐	๕๗,๗๐๐

โครงการจัดการศึกษาภาคสมทบ สาขา น.บ.นิติศาสตร์

- 2,450,000 2,450,000

กองทุนเพื่อการศึกษาภาคสมทบ

- 2,450,000 2,450,000

๑. งบดำเนินงาน	-	๒,๔๕๐,๐๐๐	๒,๔๕๐,๐๐๐
๑) งบดำเนินงาน	-	๒,๓๕๐,๐๐๐	๒,๓๕๐,๐๐๐
- งบดำเนินงาน : งบดำเนินงาน (งบดำเนินงาน)	-	๑,๐๐๐,๐๐๐	๑,๐๐๐,๐๐๐
- งบดำเนินงาน : งบดำเนินงาน (งบดำเนินงาน BC งบดำเนินงาน งบดำเนินงาน)	-	๑,๐๐๐,๐๐๐	๑,๐๐๐,๐๐๐
- งบดำเนินงาน : งบดำเนินงาน : งบดำเนินงาน	-	๒๐,๐๐๐	๒๐,๐๐๐
- งบดำเนินงาน : งบดำเนินงาน : งบดำเนินงาน	-	๑๕๐,๐๐๐	๑๕๐,๐๐๐
- งบดำเนินงาน : งบดำเนินงาน : งบดำเนินงาน	-	๓๐,๐๐๐	๓๐,๐๐๐
- งบดำเนินงาน : งบดำเนินงาน : งบดำเนินงาน	-	๑๕๐,๐๐๐	๑๕๐,๐๐๐
๒) งบดำเนินงาน	-	๑๐๐,๐๐๐	๑๐๐,๐๐๐
- งบดำเนินงาน : งบดำเนินงาน	-	๕๐,๐๐๐	๕๐,๐๐๐
- งบดำเนินงาน : งบดำเนินงาน	-	๔๐,๐๐๐	๔๐,๐๐๐
- งบดำเนินงาน : งบดำเนินงาน	-	๑๐,๐๐๐	๑๐,๐๐๐

กิจกรรม : จัดการเรียนการสอนด้านสังคมศาสตร์ภาคพิเศษ	-	4,826,700	4,826,700
--	---	-----------	-----------

โครงการจัดการศึกษาภาคพิเศษ กศ.ม.ภาษาไทย	-	420,600	420,600
---	---	---------	---------

กองทุนเพื่อการศึกษาภาคพิเศษ	-	420,600	420,600
-----------------------------	---	---------	---------

๑. งบดำเนินงาน	-	๒๕๖,๑๐๐	๒๕๖,๑๐๐
๑) งบดำเนินงาน	-	๒๐๐,๐๐๐	๒๐๐,๐๐๐
- งบดำเนินงาน : งบดำเนินงาน	-	๒๐๐,๐๐๐	๒๐๐,๐๐๐
๒) งบดำเนินงาน	-	๕๖,๑๐๐	๕๖,๑๐๐
- งบดำเนินงาน : งบดำเนินงาน	-	๖,๑๐๐	๖,๑๐๐
- งบดำเนินงาน : งบดำเนินงาน	-	๕๐,๐๐๐	๕๐,๐๐๐
๒. งบดำเนินงาน	-	๑๖๔,๕๐๐	๑๖๔,๕๐๐
๑) งบดำเนินงาน	-	๑๖๔,๕๐๐	๑๖๔,๕๐๐
- งบดำเนินงาน : งบดำเนินงาน	-	๑๓๔,๕๐๐	๑๓๔,๕๐๐
- งบดำเนินงาน : งบดำเนินงาน	-	๓๐,๐๐๐	๓๐,๐๐๐

โครงการจัดการศึกษาภาคพิเศษ สำนักงานคณะศึกษาศาสตร์	-	393,300	393,300
---	---	---------	---------

กองทุนเพื่อการศึกษาภาคพิเศษ	-	393,300	393,300
-----------------------------	---	---------	---------

๑. งบดำเนินงาน	-	๒๙๑,๐๐๐	๒๙๑,๐๐๐
๑) งบดำเนินงาน	-	๑๑๐,๐๐๐	๑๑๐,๐๐๐
- งบดำเนินงาน : งบดำเนินงาน	-	๑๑๐,๐๐๐	๑๑๐,๐๐๐
๒) งบดำเนินงาน	-	๑๘๑,๐๐๐	๑๘๑,๐๐๐



รายละเอียดรายการจัดสรรงบประมาณรายจ่าย ประจำปีงบประมาณ พ.ศ. 2567

มหาวิทยาลัยทักษิณ

	เงินอุดหนุนจากรัฐบาล	เงินรายได้	รวม
- ๐๐๐๐ ๐๐ ๐๐๐	-	๑๘๑,๐๐๐	๑๘๑,๐๐๐
๒. ๐๐๐๐ ๐๐ ๐๐๐	-	๑๐๒,๓๐๐	๑๐๒,๓๐๐
๑) ๐๐๐๐ ๐๐ ๐๐๐	-	๑๐๒,๓๐๐	๑๐๒,๓๐๐
- ๐๐ ๐๐ ๐๐	-	๑๐๒,๓๐๐	๑๐๒,๓๐๐
โครงการจัดการศึกษาภาคพิเศษสาขา กศ.ม.การบริหารการศึกษา(สงขลา)	-	1,053,100	1,053,100
กองทุนเพื่อการศึกษาภาคพิเศษ	-	1,053,100	1,053,100
๑. ๐๐๐๐ ๐๐ ๐๐๐	-	๑,๐๕๓,๑๐๐	๑,๐๕๓,๑๐๐
๑) ๐๐๐๐ ๐๐ ๐๐๐	-	๑,๐๕๓,๑๐๐	๑,๐๕๓,๑๐๐
- ๐๐ ๐๐ ๐๐	-	๑,๐๕๓,๑๐๐	๑,๐๕๓,๑๐๐
โครงการจัดการศึกษาภาคพิเศษสาขา กศ.ม.การวิจัยและประเมินผล	-	250,000	250,000
กองทุนเพื่อการศึกษาภาคพิเศษ	-	250,000	250,000
๑. ๐๐๐๐ ๐๐ ๐๐๐	-	๒๐๐,๐๐๐	๒๐๐,๐๐๐
๑) ๐๐๐๐ ๐๐ ๐๐๐	-	๒๐๐,๐๐๐	๒๐๐,๐๐๐
- ๐๐ ๐๐ ๐๐	-	๒๐๐,๐๐๐	๒๐๐,๐๐๐
๒. ๐๐๐๐ ๐๐ ๐๐๐	-	๕๐,๐๐๐	๕๐,๐๐๐
๑) ๐๐๐๐ ๐๐ ๐๐๐	-	๕๐,๐๐๐	๕๐,๐๐๐
- ๐๐ ๐๐ ๐๐	-	๕๐,๐๐๐	๕๐,๐๐๐
โครงการจัดการศึกษาภาคพิเศษสาขา กศ.ม.เทคโนโลยีและสื่อสารการศึกษา	-	350,000	350,000
กองทุนเพื่อการศึกษาภาคพิเศษ	-	350,000	350,000
๑. ๐๐๐๐ ๐๐ ๐๐๐	-	๒๕๐,๐๐๐	๒๕๐,๐๐๐
๑) ๐๐๐๐ ๐๐ ๐๐๐	-	๒๕๐,๐๐๐	๒๕๐,๐๐๐
- ๐๐ ๐๐ ๐๐	-	๒๕๐,๐๐๐	๒๕๐,๐๐๐
๒. ๐๐๐๐ ๐๐ ๐๐๐	-	๑๐๐,๐๐๐	๑๐๐,๐๐๐
๑) ๐๐๐๐ ๐๐ ๐๐๐	-	๑๐๐,๐๐๐	๑๐๐,๐๐๐
- ๐๐ ๐๐ ๐๐	-	๑๐๐,๐๐๐	๑๐๐,๐๐๐
โครงการจัดการศึกษาภาคพิเศษสาขา กศ.ม.หลักสูตรและการสอน(สงขลา)	-	547,100	547,100
กองทุนเพื่อการศึกษาภาคพิเศษ	-	547,100	547,100
๑. ๐๐๐๐ ๐๐ ๐๐๐	-	๒๐๗,๑๐๐	๒๐๗,๑๐๐
๑) ๐๐๐๐ ๐๐ ๐๐๐	-	๒๐๗,๑๐๐	๒๐๗,๑๐๐
- ๐๐ ๐๐ ๐๐	-	๒๐๗,๑๐๐	๒๐๗,๑๐๐
๒. ๐๐๐๐ ๐๐ ๐๐๐	-	๔๐,๐๐๐	๔๐,๐๐๐
๑) ๐๐๐๐ ๐๐ ๐๐๐	-	๔๐,๐๐๐	๔๐,๐๐๐
- ๐๐ ๐๐ ๐๐	-	๔๐,๐๐๐	๔๐,๐๐๐
- ๐๐ ๐๐ ๐๐	-	๒๐,๐๐๐	๒๐,๐๐๐
- ๐๐ ๐๐ ๐๐	-	๒๐,๐๐๐	๒๐,๐๐๐

มหาวิทยาลัยทักษิณ

Ē¹Ō.Ōè ཇམ/ཁམ



รายละเอียดรายการจัดสรรงบประมาณรายจ่าย ประจำปีงบประมาณ พ.ศ. 2567

มหาวิทยาลัยทักษิณ

	เงินอุดหนุนจากรัฐบาล	เงินรายได้	รวม
๑) àSÓ'íØ'É'Ø¹·ÑèÇä»	-	๓๐,๐๐๐	๓๐,๐๐๐
- í ØÉ¹ Ø Ñ; ÖÄÖ ; ÖÉ¹ ¹ ÄÖ»%ÖÉ	-	๓๐,๐๐๐	๓๐,๐๐๐
โครงการจัดการศึกษาภาคพิเศษ ต.ม. ดนตรีสร้างสรรค์	-	162,900	162,900
กองทุนเพื่อการศึกษาภาคพิเศษ	-	162,900	162,900
๑. ØÖµí°á·¹àªÉíÄáÄBÇÑÉ'Ø	-	๘๒,๙๐๐	๘๒,๙๐๐
๑) ØÖµí°á·¹	-	๘๐,๐๐๐	๘๐,๐๐๐
- ØÖµí°á·¹ ; ÖÉ¹ ¹	-	๘๐,๐๐๐	๘๐,๐๐๐
๒) ØÖµí°á·¹	-	๒,๙๐๐	๒,๙๐๐
- ØÖµí°á·¹ sáÄB»%ÖÉ	-	๒,๙๐๐	๒,๙๐๐
๒. àSÓ'íØ'É'Ø¹	-	๘๐,๐๐๐	๘๐,๐๐๐
๑) àSÓ'íØ'É'Ø¹·ÑèÇä»	-	๘๐,๐๐๐	๘๐,๐๐๐
- sáÉ¹ ÑÉ¹ Ø Ñ; ÖÄÖ ; ÖÉ¹ ¹ ÄÖ' Ñ° Ñ±ÖÉÖÖ	-	๘๐,๐๐๐	๘๐,๐๐๐
กิจกรรม : จัดการเรียนการสอนด้านสังคมศาสตร์-UMDC	-	83,320,100	83,320,100
วิทยาลัยการจัดการเพื่อการพัฒนา	-	83,320,100	83,320,100
กองทุนเพื่อการศึกษา	-	83,219,900	83,219,900
๑. àSÓ'íØ'É'Ø¹·ÑèÇä»	-	๖,๗๕๒,๖๐๐	๖,๗๕๒,๖๐๐
๑) àSÓ'íØ'É'Ø¹·	-	๖,๗๕๒,๖๐๐	๖,๗๕๒,๖๐๐
- sáÉ¹ ÑÉ¹ ÄB»%ÖÉ	-	๖,๗๕๒,๖๐๐	๖,๗๕๒,๖๐๐
๒. ØÖµí°á·¹àªÉíÄáÄBÇÑÉ'Ø	-	๒,๘๐๓,๘๐๐	๒,๘๐๓,๘๐๐
๑) ØÖµí°á·¹àªÉíÄáÄBÇÑÉ'Ø	-	๒,๘๐๓,๘๐๐	๒,๘๐๓,๘๐๐
- ØÖµí°á·¹ ÑSÖ ÇÖÄÖ»%ÖÉ	-	๒,๘๐๓,๘๐๐	๒,๘๐๓,๘๐๐
๓. ØÖµí°á·¹àªÉíÄáÄBÇÑÉ'Ø	-	๘,๖๖๑,๕๐๐	๘,๖๖๑,๕๐๐
๑) ØÖµí°á·¹	-	๖,๓๐๐,๐๐๐	๖,๓๐๐,๐๐๐
- ØÖµí°á·¹ sáÉ¹ ÑÉ¹	-	๑,๕๒๑,๖๐๐	๑,๕๒๑,๖๐๐
- ØÖµí°á·¹ ÄB»%ÖÉ	-	๓๐๐,๐๐๐	๓๐๐,๐๐๐
- ØÖµí°á·¹ à Ñ; ÖÉ¹ ¹	-	๓,๗๐๐,๐๐๐	๓,๗๐๐,๐๐๐
- ØÖµí°á·¹ ÄÖ' Ñ° ÄB»%ÖÉ	-	๑๐๐,๐๐๐	๑๐๐,๐๐๐
- ØÖµí°á·¹ Ç ; Ö» - ØÖµí°á·¹ Ç ÇÖÖ Ö	-	๑๒๐,๐๐๐	๑๒๐,๐๐๐
- ØÖµí°á·¹ ÖÖ ÇÄSÖ	-	๒๑๖,๐๐๐	๒๑๖,๐๐๐
- ØÖµí°á·¹ ÖÖ ÇÄÉ¹ ¹	-	๑๖๐,๐๐๐	๑๖๐,๐๐๐
- ØÖµí°á·¹ ÇÖÄÖ Ä	-	๑๘๒,๔๐๐	๑๘๒,๔๐๐
๒) ØÖµí°á·¹	-	๑,๔๓๘,๕๐๐	๑,๔๓๘,๕๐๐
- ØÖµí°á·¹ sáÄB»%ÖÉ	-	๕๐,๐๐๐	๕๐,๐๐๐
- ØÖµí°á·¹ ÄÖ' ÄÖ	-	๓๐๐,๐๐๐	๓๐๐,๐๐๐
- ØÖµí°á·¹ ÖÄ' Ö Ö» - ØÖµí°á·¹	-	๔๐๐,๐๐๐	๔๐๐,๐๐๐
- ØÖµí°á·¹ ÄB»%ÖÉ ; ÖÖ	-	๔๕,๖๐๐	๔๕,๖๐๐

มหาวิทยาลัยทักษิณ

Ė¹Ų.Ų² 61/68

มหาวิทยาลัยทักษิณ

[illegible]

มหาวิทยาลัยทักษิณ

เงินรายได้

รวม

[illegible]



รายละเอียดรายการจัดสรรงบประมาณรายจ่าย ประจำปีงบประมาณ พ.ศ. 2567

มหาวิทยาลัยทักษิณ

	เงินอุดหนุนจากรัฐบาล	เงินรายได้	รวม
๑) งบดำเนินงาน	-	๒๙๗,๘๐๐	๒๙๗,๘๐๐
- งบดำเนินงาน	-	๒๙๗,๘๐๐	๒๙๗,๘๐๐



รายละเอียดรายการจัดสรรงบประมาณรายจ่าย ประจำปีงบประมาณ พ.ศ. 2567

มหาวิทยาลัยทักษิณ

	เงินอุดหนุนจากรัฐบาล	เงินรายได้	รวม
๑) งบดำเนินงาน	-	๕๒,๕๐๐	๕๒,๕๐๐
- งบดำเนินงาน	-	๕,๐๐๐	๕,๐๐๐
- งบดำเนินงาน	-	๔๗,๕๐๐	๔๗,๕๐๐

มหาวิทยาลัยทักษิณ

รวม

È¹Q.Öè 68/68

สรุป

งบประมาณรายจ่าย ประจำปีงบประมาณ พ.ศ. 2567

จำแนกตามแผนงบประมาณ ผลผลิต กิจกรรม

ประเภทงบประมาณ หมวดรายจ่าย หน่วยงาน

ภาพรวม



รายงานสรุป งบประมาณรายจ่าย ประจำปีงบประมาณ พ.ศ. 2567
 จำแนกตาม แผนงาน ผลผลิต กิจกรรม หน่วยงาน ประเภทบ หมวดรายจ่าย
 มหาวิทยาลัยทักษิณ

ประเภทงบ / หมวดการจ่าย แผนงบประมาณ - ผลผลิต - กิจกรรม	งบบุคลากร		งบดำเนินงาน				งบลงทุน		งบอุดหนุน	งบรายจ่ายอื่น	รวม
	เงินเดือนและค่าจ้างชั่วคราว		ค่าตอบแทน ค่าใช้สอยและค่าวัสดุ			ค่าสาธารณูปโภค	ครุภัณฑ์ ที่ดินและสิ่งก่อสร้าง				
	เงินเดือน	ค่าจ้างชั่วคราว	ค่าตอบแทน	ค่าใช้สอย	ค่าวัสดุ		ครุภัณฑ์	ที่ดินและสิ่งก่อสร้าง			
มหาวิทยาลัยทักษิณ			๒๔๘,๐๗๙,๕๐๐				๒๑๓,๙๘๐,๐๐๐				
	๖๕,๑๙๕,๕๐๐		๑๘๐,๗๑๔,๐๐๐								
	๒๐,๒๑๙,๔๐๐	๔๔,๙๗๖,๑๐๐	๓๓,๕๖๗,๑๐๐	๑๒๕,๘๐๒,๓๐๐	๒๑,๓๕๙,๗๐๐	๖๗,๓๖๐,๔๐๐	๓,๒๓๙,๐๐๐	๒๑๐,๗๔๑,๐๐๐			
ก.แผนงาน : ขยายโอกาสและพัฒนาคุณภาพการศึกษา			๒๔๗,๕๐๙,๙๐๐				๒๑๓,๙๘๐,๐๐๐				
	๖๓,๒๙๑,๗๐๐		๑๘๐,๒๑๘,๒๐๐								
	๒๐,๒๑๙,๔๐๐	๔๓,๐๗๒,๓๐๐	๓๓,๕๑๘,๑๐๐	๑๒๕,๔๙๘,๔๐๐	๒๑,๒๖๗,๔๐๐	๖๗,๒๒๖,๐๐๐	๓,๒๓๙,๐๐๐	๒๑๐,๗๔๑,๐๐๐			
ผลผลิตที่ 1 : ผู้สำเร็จการศึกษาด้านวิทยาศาสตร์และเทคโนโลยี			๑๐๒,๐๘๔,๙๐๐				๑,๑๙๕,๔๐๐				
	๒๕,๓๒๔,๑๐๐		๗๓,๐๑๖,๓๐๐								
	๘,๖๖๖,๘๐๐	๑๖,๖๕๗,๓๐๐	๙,๖๙๘,๘๐๐	๕๕,๔๓๕,๖๐๐	๘,๘๘๑,๙๐๐	๒๙,๐๖๘,๖๐๐	๙๓๓,๔๐๐	๒๖๑,๐๐๐			
กิจกรรม : บริหารจัดการทั่วไปด้านวิทยาศาสตร์และเทคโนโลยี			๘๔,๕๕๑,๓๐๐				-				
	๑๑,๔๔๒,๐๐๐		๕๖,๒๑๙,๓๐๐								
	-	๑๑,๔๔๒,๐๐๐	๕,๖๙๔,๘๐๐	๔๗,๐๙๕,๗๐๐	๓,๔๒๘,๘๐๐	๒๘,๓๓๒,๐๐๐	-	-			
๑) ÉÓ'ÑîSÒ'ÁÊÖÇÖ.ÂÖÃÑÂ			-				-				
	-		-								
	-	-	-	-	-	-	-	-			
๒) ½ÖÂ°ÃÖÊÖÃîÃÖSóÁÐ.ÃÑ¾ÃÖîÃÖÖÖÖ			๑,๖๐๓,๗๐๐				-				
	๕๕๙,๘๐๐		๑,๕๑๓,๗๐๐								
	-	๕๕๙,๘๐๐	๔๗๑,๓๐๐	๗๘๒,๔๐๐	๒๖๐,๐๐๐	๙๐,๐๐๐	-	-			
๓) ½ÖÂ¾¼¹SÒ¹			๓,๗๗๒,๖๐๐				-				

รายงานสรุป งบประมาณรายจ่าย ประจำปีงบประมาณ พ.ศ. 2567
จำแนกตาม แผนงาน ผลผลิต กิจกรรม หน่วยงาน ประเภทงบ หมวดรายจ่าย
มหาวิทยาลัยทักษิณ

ประเภทงบ / หมวดการจ่าย	งบบุคลากร		งบดำเนินงาน				งบลงทุน		งบอุดหนุน	งบรายจ่ายอื่น	รวม
	เงินเดือนและค่าจ้างชั่วคราว		ค่าตอบแทน ค่าใช้สอยและค่าวัสดุ			ค่าสาธารณูปโภค	ครุภัณฑ์ ที่ดินและสิ่งก่อสร้าง				
	เงินเดือน	ค่าจ้างชั่วคราว	ค่าตอบแทน	ค่าใช้สอย	ค่าวัสดุ		ครุภัณฑ์	ที่ดินและสิ่งก่อสร้าง			
แผนงบประมาณ - ผลผลิต -กิจกรรม									เงินอุดหนุนทั่วไป	รายจ่ายอื่น	
	๑๙๘,๐๐๐		๓,๗๑๙,๘๐๐								
	-	๑๙๘,๐๐๐	๒,๙๒๖,๓๐๐	๔๘๓,๕๐๐	๓๑๐,๐๐๐	๕๒,๘๐๐	-	-	๔,๔๙๖,๐๐๐	-	๘,๔๖๖,๖๐๐
๔) ๒๐๑๗,๘๐๐			๓,๒๘๑,๗๐๐					-			
	๒,๐๑๗,๘๐๐		๓,๑๙๕,๓๐๐								
	-	๒,๐๑๗,๘๐๐	๒๐๖,๑๐๐	๒,๖๐๒,๒๐๐	๓๘๗,๐๐๐	๘๖,๔๐๐	-	-	๒,๘๐๐,๐๐๐	-	๘,๐๙๙,๕๐๐
๕) ๒๐๑๗,๘๐๐			๘,๙๒๘,๗๐๐					-			
	๗๙๒,๐๐๐		๘,๘๐๙,๕๐๐								
	-	๗๙๒,๐๐๐	๑๑๔,๘๐๐	๘,๓๕๘,๗๐๐	๓๓๖,๐๐๐	๑๑๙,๒๐๐	-	-	๗๗๓,๕๙๑,๒๐๐	๑,๒๑๐,๐๐๐	๗๘๔,๕๒๑,๙๐๐
๖) ๒๐๑๗,๘๐๐			๒๒๑,๔๐๐					-			
	๑๙๘,๐๐๐		๒๐๒,๒๐๐								
	-	๑๙๘,๐๐๐	๓๗,๒๐๐	๘๕,๐๐๐	๘๐,๐๐๐	๑๙,๒๐๐	-	-	๑,๐๐๐,๐๐๐	-	๑,๔๑๙,๔๐๐
๗) ๒๐๑๗,๘๐๐			๗๐๙,๑๐๐					-			
	-		๖๘๙,๙๐๐								
	-	-	๑๑๐,๔๐๐	๔๙๓,๑๐๐	๘๖,๔๐๐	๑๙,๒๐๐	-	-	-	๒,๐๕๐,๐๐๐	๒,๗๕๙,๑๐๐
๘) ๒๐๑๗,๘๐๐			๓๘๐,๔๐๐					-			
	๑๙๘,๐๐๐		๓๒๗,๖๐๐								
	-	๑๙๘,๐๐๐	๑๐๘,๓๐๐	๑๒๓,๓๐๐	๙๖,๐๐๐	๕๒,๘๐๐	-	-	-	๒๐๐,๐๐๐	๗๗๘,๔๐๐
๙) ๒๐๑๗,๘๐๐			๒๘๓,๖๐๐					-			
	๓๙๖,๐๐๐		๒๓๑,๒๐๐								

รายงานสรุป งบประมาณรายจ่าย ประจำปีงบประมาณ พ.ศ. 2567
 จำแนกตาม แผนงาน ผลผลิต กิจกรรม หน่วยงาน ประเภทงบ หมวดรายจ่าย
 มหาวิทยาลัยทักษิณ

ประเภทงบ / หมวดการจ่าย แผนงบประมาณ - ผลผลิต -กิจกรรม	งบบุคลากร		งบดำเนินงาน				งบลงทุน		งบอุดหนุน	งบรายจ่ายอื่น	รวม
	เงินเดือนและค่าจ้างชั่วคราว		ค่าตอบแทน ค่าใช้สอยและค่าวัสดุ				ครุภัณฑ์ ที่ดินและสิ่งก่อสร้าง				
	เงินเดือน	ค่าจ้างชั่วคราว	ค่าตอบแทน	ค่าใช้สอย	ค่าวัสดุ		ค่าสาธารณูปโภค	ครุภัณฑ์			
	-	๓๙๖,๐๐๐	-	๑๕๑,๒๐๐	๘๐,๐๐๐	๕๒,๔๐๐	-	-	๖๑๕,๐๐๐	๕๐๐,๐๐๐	๑,๑๑๕,๐๐๐
๑๐) งบดำเนินงาน			๒๐๖,๘๐๐				-				
	๑๙๘,๐๐๐		๑๕๔,๐๐๐								
	-	๑๙๘,๐๐๐	-	๑๐๐,๐๐๐	๕๔,๐๐๐			๕๒,๘๐๐			
๑๑) งบดำเนินงาน			๓,๐๕๓,๙๐๐				-				
	๑๙๘,๐๐๐		๒,๙๙๙,๙๐๐								
	-	๑๙๘,๐๐๐	๑,๔๑๓,๙๐๐	๑,๔๓๖,๐๐๐	๑๕๐,๐๐๐			๕๔,๐๐๐			
๑๒) งบดำเนินงาน			๖๑,๗๘๓,๘๐๐				-				
	๕,๘๙๔,๔๐๐		๓๔,๐๖๙,๘๐๐								
	-	๕,๘๙๔,๔๐๐	๒๕๘,๘๐๐	๓๒,๒๙๔,๐๐๐	๑,๕๑๗,๐๐๐			๒๗,๗๑๔,๐๐๐			
๑๓) งบดำเนินงาน			๓๒๕,๖๐๐				-				
	๗๙๒,๐๐๐		๓๐๖,๔๐๐								
	-	๗๙๒,๐๐๐	๔๗,๗๐๐	๑๘๖,๓๐๐	๗๒,๔๐๐			๑๙,๒๐๐			
กิจกรรม : สนับสนุนการเรียนการสอนด้านวิทยาศาสตร์และเทคโนโลยี			๔,๑๒๔,๔๐๐				-				
	๖๑๘,๔๐๐		๔,๐๘๓,๘๐๐								
	-	๖๑๘,๔๐๐	๒๕,๐๐๐	๑,๐๙๖,๘๐๐	๒,๙๖๒,๐๐๐			๔๐,๖๐๐			
๑) งบดำเนินงาน			๑,๐๗๘,๔๐๐				-				
	๑๗๘,๖๐๐		๑,๐๖๒,๘๐๐								
	-	๑๗๘,๖๐๐	๕,๐๐๐	๑,๐๐๒,๘๐๐	๕๕,๐๐๐			๑๕,๖๐๐			



รายงานสรุป งบประมาณรายจ่าย ประจำปีงบประมาณ พ.ศ. 2567
 จำแนกตาม แผนงาน ผลผลิต กิจกรรม หน่วยงาน ประเภทบ หมวดรายจ่าย
 มหาวิทยาลัยทักษิณ

ประเภทงบ / หมวดการจ่าย แผนงบประมาณ - ผลผลิต -กิจกรรม	งบบุคลากร		งบดำเนินงาน				งบลงทุน		งบอุดหนุน	งบรายจ่ายอื่น	รวม
	เงินเดือนและค่าจ้างชั่วคราว		ค่าตอบแทน ค่าใช้สอยและค่าวัสดุ			ค่าสาธารณูปโภค	ครุภัณฑ์ ที่ดินและสิ่งก่อสร้าง				
	เงินเดือน	ค่าจ้างชั่วคราว	ค่าตอบแทน	ค่าใช้สอย	ค่าวัสดุ		ครุภัณฑ์	ที่ดินและสิ่งก่อสร้าง			
๒) ÉÓ¹ŇîĒĒÁØ´ (¼Ň-ĀØŖ)			๓,๐๔๖,๐๐๐				-				
		๔๓๙,๘๐๐	๓,๐๒๑,๐๐๐								
	-	๔๓๙,๘๐๐	๒๐,๐๐๐	๙๔,๐๐๐	๒,๙๐๗,๐๐๐	๒๕,๐๐๐	-	-	-	๑๐๑,๐๐๐	๓,๕๕๖,๘๐๐
กิจกรรม : จัดการเรียนการสอนด้านวิทยาศาสตร์และเทคโนโลยี			๕,๓๗๘,๒๐๐				๑,๑๙๔,๔๐๐				
		๓,๕๒๘,๙๐๐	๔,๙๙๗,๒๐๐								
	-	๓,๕๒๘,๙๐๐	๔๗๓,๒๐๐	๓,๓๓๒,๙๐๐	๑,๑๙๑,๑๐๐	๓๘๑,๐๐๐	๙๓๓,๔๐๐	๒๖๑,๐๐๐	๓,๙๔๑,๙๐๐	๒,๕๙๘,๗๐๐	๑๖,๖๔๒,๑๐๐
๑) ÉÓ¹ŇîŖØ¹Ø³ØÇÒ-ĀØÈÒĒµĀ			๒,๘๕๗,๓๐๐				๔๔๑,๐๐๐				
		๒,๗๓๖,๕๐๐	๒,๗๐๖,๑๐๐								
	-	๒,๗๓๖,๕๐๐	๒๘๒,๑๐๐	๒,๑๘๔,๐๐๐	๒๔๐,๐๐๐	๑๕๑,๒๐๐	๑๘๐,๐๐๐	๒๖๑,๐๐๐	๑,๙๑๖,๙๐๐	๑,๔๖๕,๖๐๐	๙,๔๑๗,๓๐๐
๒) ÉÒÇÒÇÒ*ÒØ³ÒµĒĒĒµĀĀĒĒĒµĒ			๕๕,๐๐๐				๖๒๘,๒๐๐				
	-		๕๕,๐๐๐								
	-	-	๑,๐๐๐	๓๕,๐๐๐	๑๙,๐๐๐	-	๖๒๘,๒๐๐	-	๓๒๙,๐๐๐	-	๑,๐๑๒,๒๐๐
๓) ÉÒÇÒÇÒ*ÒĀĒĒĒ			๒๒,๒๐๐				-				
	-		๒๒,๒๐๐								
	-	-	-	๕,๐๐๐	๑๗,๒๐๐	-	-	-	๘๐,๐๐๐	-	๑๐๒,๒๐๐
๔) ÉÒÇÒÇÒ*Ò*ÖÇÇÒ-ĀØ			๖๙,๗๐๐				-				
	-		๖๙,๗๐๐								
	-	-	๓,๐๐๐	๑๓,๐๐๐	๕๓,๗๐๐	-	-	-	๑๖๔,๐๐๐	-	๒๓๓,๗๐๐
๕) ÉÒÇÒÇÒ*ÖĒĒĒĒ			๑๕,๒๐๐				-				



รายงานสรุป งบประมาณรายจ่าย ประจำปีงบประมาณ พ.ศ. 2567
 จำแนกตาม แผนงาน ผลผลิต กิจกรรม หน่วยงาน ประเภทบ หมวดรายจ่าย
 มหาวิทยาลัยทักษิณ

ประเภทงบ / หมวดการจ่าย แผนงบประมาณ - ผลผลิต -กิจกรรม	งบบุคลากร		งบดำเนินงาน				งบลงทุน		งบอุดหนุน	งบรายจ่ายอื่น	รวม
	เงินเดือนและค่าจ้างชั่วคราว		ค่าตอบแทน ค่าใช้สอยและค่าวัสดุ			ครุภัณฑ์ ที่ดินและสิ่งก่อสร้าง					
	เงินเดือน	ค่าจ้างชั่วคราว	ค่าตอบแทน	ค่าใช้สอย	ค่าวัสดุ		ค่าสาธารณูปโภค	ครุภัณฑ์			
		-	๑๕,๒๐๐								
	-	-	-	๕,๐๐๐	๑๐,๒๐๐	-	-	-	๕,๐๐๐	-	๒๐,๒๐๐
๖) ฝึกอบรมบุคลากร			๙๗,๒๐๐			๗๐,๐๐๐					
	-		๙๗,๒๐๐								
	-	-	-	๒๐,๐๐๐	๗๗,๒๐๐	-	๗๐,๐๐๐	-	๑๙๘,๐๐๐	-	๓๖๕,๒๐๐
๗) ฝึกอบรมบุคลากร			๓๓,๐๐๐			-					
	-		๓๓,๐๐๐								
	-	-	-	-	๓๓,๐๐๐	-	-	-	๑๑๘,๕๐๐	-	๑๕๑,๕๐๐
๘) ฝึกอบรมบุคลากร			๒๐,๐๐๐			๔๐,๒๐๐					
	-		๒๐,๐๐๐								
	-	-	-	๑๓,๐๐๐	๗,๐๐๐	-	๔๐,๒๐๐	-	๓๓๔,๖๐๐	-	๓๙๔,๘๐๐
9) โครงการจัดการศึกษาระดับปริญญาเอก สาขา ปรด. เทคโนโลยีชีวภาพ			-			-					
	-		-								
	-	-	-	-	-	-	-	-	๕๔,๐๐๐	-	๕๔,๐๐๐
๑๐) ฝึกอบรมบุคลากร			๙๒๗,๙๐๐			๑๕,๐๐๐					
	๖๕๓,๐๐๐		๘๕๑,๕๐๐								
	-	๖๕๓,๐๐๐	๘๔,๑๐๐	๕๓๙,๕๐๐	๒๒๗,๙๐๐	๗๖,๔๐๐	๑๕,๐๐๐	-	๕๕,๐๐๐	๘๐๘,๑๐๐	๒,๔๕๙,๐๐๐
๑๑) ฝึกอบรมบุคลากร			๔๖๐,๑๐๐			-					
	-		๓๗๙,๗๐๐								



รายงานสรุป งบประมาณรายจ่าย ประจำปีงบประมาณ พ.ศ. 2567
 จำแนกตาม แผนงาน ผลผลิต กิจกรรม หน่วยงาน ประเภทบ หมวดรายจ่าย
 มหาวิทยาลัยทักษิณ

ประเภทงบ / หมวดการจ่าย แผนงบประมาณ - ผลผลิต -กิจกรรม	งบบุคลากร		งบดำเนินงาน				งบลงทุน		งบอุดหนุน	งบรายจ่ายอื่น	รวม
	เงินเดือนและค่าจ้างชั่วคราว		ค่าตอบแทน ค่าใช้สอยและค่าวัสดุ			ค่าสาธารณูปโภค	ครุภัณฑ์ ที่ดินและสิ่งก่อสร้าง				
	เงินเดือน	ค่าจ้างชั่วคราว	ค่าตอบแทน	ค่าใช้สอย	ค่าวัสดุ		ครุภัณฑ์	ที่ดินและสิ่งก่อสร้าง			
	-	-	๕๓,๗๐๐	๒๓๐,๐๐๐	๙๖,๐๐๐	๘๐,๔๐๐	-	-	๖๗๖,๙๐๐	๖๐,๐๐๐	๑,๑๙๗,๐๐๐
๑๒) ÉÓ¹Ñ¡§Ò¹¢³DíĐµÊÒËjÄÄÁa;ÉµÄáÄDªÖÇÀÖ¾	๑๓๙,๔๐๐		๘๒๐,๖๐๐				-				
			๗๔๗,๖๐๐								
	-	๑๓๙,๔๐๐	๔๙,๓๐๐	๒๘๘,๔๐๐	๔๐๙,๙๐๐	๗๓,๐๐๐	-	-			
กิจกรรม : จัดการเรียนการสอนด้านวิทยาศาสตร์และเทคโนโลยี - โรงเรียนสาธิต			๘,๐๓๑,๐๐๐				-				
	๙,๗๓๔,๘๐๐		๗,๗๑๖,๐๐๐								
	๘,๖๖๖,๘๐๐	๑,๐๖๘,๐๐๐	๓,๕๐๕,๘๐๐	๒,๙๑๐,๒๐๐	๑,๓๐๐,๐๐๐	๓๑๕,๐๐๐	-	-			
๑) aÄSäÄÖÄ¹ÊÖ,Öµ ÄÊÖÇÖ-ÄÖÄÑÄ-ÑjÊÖ³			๘,๐๓๑,๐๐๐				-				
	๙,๗๓๔,๘๐๐		๗,๗๑๖,๐๐๐								
	๘,๖๖๖,๘๐๐	๑,๐๖๘,๐๐๐	๓,๕๐๕,๘๐๐	๒,๙๑๐,๒๐๐	๑,๓๐๐,๐๐๐	๓๑๕,๐๐๐	-	-			
ผลผลิตที่ 2 : ผู้สำเร็จการศึกษาด้านวิทยาศาสตร์สุขภาพ			๓,๔๓๖,๕๐๐				๑๙,๙๐๐				
	๑,๓๒๖,๐๐๐		๓,๒๔๕,๗๐๐								
	-	๑,๓๒๖,๐๐๐	๖๒๑,๗๐๐	๒,๐๕๙,๐๐๐	๕๖๕,๐๐๐	๑๙๐,๘๐๐	๑๙,๙๐๐	-			
กิจกรรม : จัดการเรียนการสอนด้านวิทยาศาสตร์สุขภาพ			๓,๔๓๖,๕๐๐				๑๙,๙๐๐				
	๑,๓๒๖,๐๐๐		๓,๒๔๕,๗๐๐								
	-	๑,๓๒๖,๐๐๐	๖๒๑,๗๐๐	๒,๐๕๙,๐๐๐	๕๖๕,๐๐๐	๑๙๐,๘๐๐	๑๙,๙๐๐	-			
๑) ÉÓ¹Ñ¡§SÖ¹¢³DÇÖ-ÄÖjÖÄÊĐÇÄÖ¾áÄDjÖÄjÖiÖ			๒,๓๒๔,๘๐๐				๑๙,๙๐๐				
	๑,๑๒๘,๐๐๐		๒,๒๐๖,๐๐๐								
	-	๑,๑๒๘,๐๐๐	๓๘๗,๐๐๐	๑,๖๑๙,๐๐๐	๒๐๐,๐๐๐	๑๑๘,๘๐๐	๑๙,๙๐๐	-			



รายงานสรุป งบประมาณรายจ่าย ประจำปีงบประมาณ พ.ศ. 2567
 จำแนกตาม แผนงาน ผลผลิต กิจกรรม หน่วยงาน ประเภทงบ หมวดรายจ่าย
 มหาวิทยาลัยทักษิณ

ประเภทงบ / หมวดการจ่าย แผนงบประมาณ - ผลผลิต -กิจกรรม	งบบุคลากร		งบดำเนินงาน				งบลงทุน		งบอุดหนุน	งบรายจ่ายอื่น	รวม
	เงินเดือนและค่าจ้างชั่วคราว		ค่าตอบแทน ค่าใช้สอยและค่าวัสดุ			ค่าสาธารณูปโภค	ครุภัณฑ์ ที่ดินและสิ่งก่อสร้าง				
	เงินเดือน	ค่าจ้างชั่วคราว	ค่าตอบแทน	ค่าใช้สอย	ค่าวัสดุ		ครุภัณฑ์	ที่ดินและสิ่งก่อสร้าง			
๒) ÉÓ'ŇĩSÒ'ı³D%ÄÖ°ÖÄÈÖÊµÄ	๑๙๘,๐๐๐		๑,๑๑๑,๗๐๐				-				
	-	๑๙๘,๐๐๐	๒๓๔,๗๐๐	๔๔๐,๐๐๐	๓๖๕,๐๐๐	๗๒,๐๐๐	-	-	๑๗๐,๐๐๐	๓๔๔,๓๐๐	๑,๘๒๔,๐๐๐
กิจกรรม : จัดการเรียนการสอนด้านวิทยาศาสตร์สุขภาพภาคพิเศษ			-				-				
	-		-								
	-	-	-	-	-	-	-	-	๑๘๐,๐๐๐	๖,๐๐๐	๑๘๖,๐๐๐
๑) ıÖÄ°Ňı°İÖÄÈÖÊÖÄÒı³ÖäÈÈÈÖÇÖ È.Ä. ÈÖ,ÖÄ°ÈÖðÈÖÊµÄ			-				-				
	-	-	-	-	-	-	-	-	๑๘๐,๐๐๐	๖,๐๐๐	๑๘๖,๐๐๐
ผลผลิตที่ 3 : ผู้สำเร็จการศึกษาด้านสังคมศาสตร์			๑๐๐,๖๐๕,๔๐๐				๒๑๒,๔๖๗,๙๐๐				
	๓๐,๓๙๘,๐๐๐		๖๒,๗๕๑,๔๐๐								
	๖,๗๕๒,๖๐๐	๒๓,๖๔๕,๔๐๐	๒๒,๓๒๘,๙๐๐	๒๘,๘๕๒,๐๐๐	๑๑,๕๗๐,๕๐๐	๓๗,๘๕๔,๐๐๐	๑,๙๘๗,๙๐๐	๒๑๐,๔๘๐,๐๐๐	๖๕,๘๙๓,๒๐๐	๕๔,๐๑๙,๕๐๐	๔๖๓,๓๘๔,๐๐๐
กิจกรรม : บริหารจัดการทั่วไปด้านสังคมศาสตร์			๕๓,๓๙๐,๓๐๐				๒๐๙,๐๐๐,๐๐๐				
	๖,๐๔๑,๔๐๐		๑๖,๘๗๕,๙๐๐								
	-	๖,๐๔๑,๔๐๐	๔๔๕,๙๐๐	๑๔,๘๓๕,๕๐๐	๑,๕๙๔,๕๐๐	๓๖,๕๑๔,๔๐๐	-	๒๐๙,๐๐๐,๐๐๐	๗,๙๒๙,๐๐๐	-	๒๗๖,๓๖๐,๗๐๐
๑) ıÖÄ°ÄÖÈÖÄÇÖ-ÄÖàÇµÈSÇÄÖ			๕๒,๖๙๓,๕๐๐				๑๐๔,๕๐๐,๐๐๐				
	๕,๔๔๗,๔๐๐		๑๖,๓๐๘,๗๐๐								
	-	๕,๔๔๗,๔๐๐	๓๓๓,๘๐๐	๑๔,๕๕๘,๙๐๐	๑,๔๒๖,๐๐๐	๓๖,๓๘๔,๘๐๐	-	๑๐๔,๕๐๐,๐๐๐	-	-	๑๖๒,๖๔๐,๙๐๐
๒) ıÖÄ°ÄıÖ°ıÖÄ°ÖÈÖµÇÖ-ÄÖàÇµÈSÇÄÖ			๔๙๓,๒๐๐				๑๐๔,๕๐๐,๐๐๐				

รายงานสรุป งบประมาณรายจ่าย ประจำปีงบประมาณ พ.ศ. 2567
 จำแนกตาม แผนงาน ผลผลิต กิจกรรม หน่วยงาน ประเภทบ หมวดรายจ่าย
 มหาวิทยาลัยทักษิณ

ประเภทงบ / หมวดการจ่าย	งบบุคลากร		งบดำเนินงาน				งบลงทุน		งบอุดหนุน	งบรายจ่ายอื่น	รวม
	เงินเดือนและค่าจ้างชั่วคราว		คำตอบแทน ค่าใช้สอยและค่าวัสดุ			คำสาธนาญบโภค	ครุภัณฑ์ ที่ดินและสิ่งก่อสร้าง				
	เงินเดือน	ค่าจ้างชั่วคราว	คำตอบแทน	ค่าใช้สอย	ค่าวัสดุ		ครุภัณฑ์	ที่ดินและสิ่งก่อสร้าง			
แผนงบประมาณ - ผลผลิต -กิจกรรม									เงินอุดหนุนทั่วไป	รายจ่ายอื่น	
	-	๕๙๔,๐๐๐	๖๒,๑๐๐	๒๓๐,๖๐๐	๑๒๘,๕๐๐	๗๒,๐๐๐	-	๑๐๔,๕๐๐,๐๐๐	๗,๙๒๙,๐๐๐	-	๑๑๓,๕๑๖,๒๐๐
๓) ÉŸÒ°Ŧ!»¬Ö°ŦµÔ;òÃª∂Äª¹ãÅĐ;òÃžÃÕÄ¹ÃÜµÁí´ªÏÇÜµ			๒๐๓,๖๐๐				-				
	-		๑๔๖,๐๐๐								
	-	-	๕๐,๐๐๐	๕๖,๐๐๐	๔๐,๐๐๐	๕๗,๖๐๐	-	-	-	-	๒๐๓,๖๐๐
กิจกรรม : สนับสนุนการเรียนการสอนด้านสังคมศาสตร์			๕,๘๐๑,๑๐๐				-				
	๑,๕๙๓,๙๐๐		๕,๗๓๑,๓๐๐								
	-	๑,๕๙๓,๙๐๐	๑๒๔,๐๐๐	๑,๕๖๘,๓๐๐	๔,๐๓๙,๐๐๐	๖๙,๘๐๐	-	-	-	๘๕๗,๐๐๐	๘,๒๕๒,๐๐๐
๑) ÉŸ'Ŧ;ðíÄ¾ÏÇµjĬ (ÈŞÇĂŎ)			๓,๖๓๑,๑๐๐				-				
	๔๒๙,๙๐๐		๓,๕๙๖,๓๐๐								
	-	๔๒๙,๙๐๐	๑๐๘,๐๐๐	๑,๔๑๐,๐๐๐	๒,๐๗๘,๓๐๐	๓๔,๘๐๐	-	-	-	๖๒๙,๐๐๐	๔,๖๙๐,๐๐๐
๒) ÉŸ'Ŧ;ĚİÊÄŎ´ (ÈŞÇĂŎ)			๒,๑๗๐,๐๐๐				-				
	๑,๑๖๔,๐๐๐		๒,๑๓๕,๐๐๐								
	-	๑,๑๖๔,๐๐๐	๑๖,๐๐๐	๑๕๘,๓๐๐	๑,๙๖๐,๗๐๐	๓๕,๐๐๐	-	-	-	๒๒๘,๐๐๐	๓,๕๖๒,๐๐๐
กิจกรรม : จัดการเรียนการสอนด้านสังคมศาสตร์			๒๔,๕๐๑,๒๐๐				๓,๓๖๗,๗๐๐				
	๑๓,๒๐๖,๓๐๐		๒๓,๖๖๔,๖๐๐								
	-	๑๓,๒๐๖,๓๐๐	๗,๖๘๒,๙๐๐	๑๐,๘๙๙,๒๐๐	๕,๐๘๒,๕๐๐	๘๓๖,๖๐๐	๑,๘๘๗,๗๐๐	๑,๔๘๐,๐๐๐	๒๙,๘๑๔,๙๐๐	๑๔,๗๐๔,๔๐๐	๘๕,๕๙๔,๕๐๐
๑) ÉŸ'Ŧ;ŞŌ¹²³ÐÄ¹∂ÉÄÈŎÊµÄãÂĐÈŦŞ∂ÄÈÇÊµÄ			๕,๑๒๗,๒๐๐				๙๙๙,๕๐๐				
	๓,๔๕๙,๐๐๐		๔,๙๙๐,๔๐๐								



รายงานสรุป งบประมาณรายจ่าย ประจำปีงบประมาณ พ.ศ. 2567
 จำแนกตาม แผนงาน ผลผลิต กิจกรรม หน่วยงาน ประเภทบ หมวดรายจ่าย
 มหาวิทยาลัยทักษิณ

ประเภทงบ / หมวดการจ่าย แผนงบประมาณ - ผลผลิต -กิจกรรม	งบบุคลากร		งบดำเนินงาน				งบลงทุน		งบอุดหนุน	งบรายจ่ายอื่น	รวม
	เงินเดือนและค่าจ้างชั่วคราว		ค่าตอบแทน ค่าใช้สอยและค่าวัสดุ			ครุภัณฑ์ ที่ดินและสิ่งก่อสร้าง					
	เงินเดือน	ค่าจ้างชั่วคราว	ค่าตอบแทน	ค่าใช้สอย	ค่าวัสดุ		ค่าสาธารณูปโภค	ครุภัณฑ์			
	-	๓,๔๕๙,๐๐๐	๓๙๐,๐๐๐	๓,๐๕๘,๐๐๐	๑,๕๔๒,๔๐๐	๑๓๖,๘๐๐	๕๑๙,๕๐๐	๔๘๐,๐๐๐	๓,๐๔๐,๐๐๐	๓,๘๓๒,๔๐๐	๑๖,๔๕๘,๑๐๐
๒) ËÒÇÒÇÒ*Ò°ÃÃ³ÒÑÑjËÈÇÊµÃaÂĐÈÒÃÊ¹a-ÈÈÇÊµÃ			๑๙๒,๒๐๐				๑๔๑,๕๐๐				
	-		๑๘๖,๒๐๐								
	-	-	-	๑๗๔,๒๐๐	๑๒,๐๐๐			๖,๐๐๐			
๓) ËÒÇÒÇÒ*ÒÀÒÈÒµĐÇÑ¹µj			๑๙๒,๕๐๐				๓๑๔,๐๐๐				
	-		๑๘๖,๕๐๐								
	-	-	-	๕๐,๔๐๐	๑๒๐,๑๐๐			๑๖,๐๐๐			
๔) ËÒÇÒÇÒ*ÒÀÒÈÒa-Ã			๑๘๘,๓๐๐				๑๙๖,๘๐๐				
	-		๑๘๒,๓๐๐								
	-	-	-	๑๐๐,๘๐๐	๖๙,๐๐๐			๑๒,๕๐๐			
๕) ËÒÇÒÇÒ*ÒÀÒÈÒµÃ			๒๗,๑๐๐				-				
	-		๒๑,๑๐๐								
	-	-	-	-	-			๒๑,๑๐๐			
๖) ËÒÇÒÇÒ*ÒÈÑร๓ÃÈÒÈµÃ			๑๑๑,๕๐๐				๗๖,๙๐๐				
	-		๑๐๕,๕๐๐								
	-	-	-	๒๖,๔๐๐	๕๐,๙๐๐			๒๘,๒๐๐			
๗) ËÒÇÒÇÒ*ÒÀÒÈÒµĐÇÑ¹iij			๒๑๖,๗๐๐				๓๔,๕๐๐				
	-		๒๑๐,๗๐๐								
	-	-	-	๙๖,๐๐๐	๗๗,๙๐๐			๓๖,๘๐๐			



รายงานสรุป งบประมาณรายจ่าย ประจำปีงบประมาณ พ.ศ. 2567
จำแนกตาม แผนงาน ผลผลิต กิจกรรม หน่วยงาน ประเภทบ หมวดรายจ่าย
มหาวิทยาลัยทักษิณ

ประเภทงบ / หมวดการจ่าย แผนงบประมาณ - ผลผลิต -กิจกรรม	งบบุคลากร		งบดำเนินงาน				งบลงทุน		งบอุดหนุน	งบรายจ่ายอื่น	รวม
	เงินเดือนและค่าจ้างชั่วคราว		ค่าตอบแทน ค่าใช้สอยและค่าวัสดุ			ค่าสาธารณูปโภค	ครุภัณฑ์ ที่ดินและสิ่งก่อสร้าง				
	เงินเดือน	ค่าจ้างชั่วคราว	ค่าตอบแทน	ค่าใช้สอย	ค่าวัสดุ		ครุภัณฑ์	ที่ดินและสิ่งก่อสร้าง			
8) โครงการจัดการศึกษาระดับปริญญาเอก ปร.ด.วัฒนธรรมศึกษา			๒๕๙,๓๐๐				-				
	-	-	๒๕๙,๓๐๐								
	-	-	๒๕๐,๐๐๐	๙,๓๐๐	-	-	-	-	๓๐,๐๐๐	๔,๗๐๐	๒๙๔,๐๐๐
๙) โครงการจัดการศึกษาระดับปริญญาเอก ปร.ด.วัฒนธรรมศึกษา			๘๗,๘๐๐				๓๖,๕๐๐				
	-	-	๘๑,๘๐๐								
	-	-	-	๔๔,๒๐๐	๓๗,๖๐๐	๖,๐๐๐	๓๖,๕๐๐	-	๓๔๙,๐๐๐	๒๓๔,๔๐๐	๗๐๗,๗๐๐
๑๐) โครงการจัดการศึกษาระดับปริญญาเอก ปร.ด.วัฒนธรรมศึกษา			๒,๗๐๕,๓๐๐				๑,๐๕๐,๐๐๐				
	๑,๕๘๔,๐๐๐		๒,๔๖๖,๙๐๐								
	-	๑,๕๘๔,๐๐๐	๗๖๒,๙๐๐	๑,๒๐๔,๐๐๐	๕๐๐,๐๐๐	๒๓๘,๔๐๐	๕๐,๐๐๐	๑,๐๐๐,๐๐๐	๗,๗๐๗,๔๐๐	๓,๙๐๖,๑๐๐	๑๖,๙๕๒,๘๐๐
๑๑) โครงการจัดการศึกษาระดับปริญญาเอก ปร.ด.วัฒนธรรมศึกษา			๒๔๕,๐๐๐				๒๕,๐๐๐				
	-	-	๒๔๕,๐๐๐								
	-	-	๑๙๕,๐๐๐	๔,๐๐๐	๔๖,๐๐๐	-	๒๕,๐๐๐	-	๓๐,๐๐๐	-	๓๐๐,๐๐๐
๑๒) โครงการจัดการศึกษาระดับปริญญาเอก ปร.ด.วัฒนธรรมศึกษา			๓๘๑,๕๐๐				๘๐,๐๐๐				
	-	-	๓๘๑,๕๐๐								
	-	-	๒๕๐,๐๐๐	๒๕,๐๐๐	๑๐๖,๕๐๐	-	๘๐,๐๐๐	-	๔๑๙,๐๐๐	๑๘๐,๐๐๐	๑,๐๖๐,๕๐๐
๑๓) โครงการจัดการศึกษาระดับปริญญาเอก ปร.ด.วัฒนธรรมศึกษา			๓๑๕,๓๐๐				-				
	-	-	๓๑๕,๓๐๐								
	-	-	๒๗๐,๐๐๐	๑๕,๐๐๐	๓๐,๓๐๐	-	-	-	๒๖๐,๐๐๐	๑๒๐,๐๐๐	๖๙๕,๓๐๐
๑๔) โครงการจัดการศึกษาระดับปริญญาเอก ปร.ด.วัฒนธรรมศึกษา			๖๗๑,๐๐๐				-				

รายงานสรุป งบประมาณรายจ่าย ประจำปีงบประมาณ พ.ศ. 2567
 จำแนกตาม แผนงาน ผลผลิต กิจกรรม หน่วยงาน ประเภทงบ หมวดรายจ่าย
 มหาวิทยาลัยทักษิณ

[illegible]

รายงานสรุป งบประมาณรายจ่าย ประจำปีงบประมาณ พ.ศ. 2567
จำแนกตาม แผนงาน ผลผลิต กิจกรรม หน่วยงาน ประเภทบ หมวดรายจ่าย
มหาวิทยาลัยทักษิณ

ประเภทงบ / หมวดการจ่าย แผนงบประมาณ - ผลผลิต -กิจกรรม	งบบุคลากร		งบดำเนินงาน				งบลงทุน		งบอุดหนุน	งบรายจ่ายอื่น	รวม
	เงินเดือนและค่าจ้างชั่วคราว		ค่าตอบแทน ค่าใช้สอยและค่าวัสดุ			ค่าสาธารณูปโภค	ครุภัณฑ์ ที่ดินและสิ่งก่อสร้าง				
	เงินเดือน	ค่าจ้างชั่วคราว	ค่าตอบแทน	ค่าใช้สอย	ค่าวัสดุ		ครุภัณฑ์	ที่ดินและสิ่งก่อสร้าง			
๑๐) àÂŕjÒÃ`N´jÔÄËÖjÉÓÀÒç%ÒàĒĚÊÒÇÒ °,Á;jÒÃ`N´jÒĂ,ØĂ;Ô``	-	-	๑๕๕,๐๐๐				-	-	-	-	-
			๑๕๕,๐๐๐								
	-	-	๑๕๖,๐๐๐	๑,๕๐๐	๑,๕๐๐	-	-	-	-	๗๓,๐๐๐	๒๒๘,๐๐๐
11) โครงการจัดการศึกษาระดับปริญญาเอกการจัดการธุรกิจ	-	-	๓๘,๕๐๐				-	-	-	-	-
			๓๘,๕๐๐								
	-	-	๓๘,๕๐๐	-	-	-	-	-	-	๓๘,๕๐๐	๗๗,๐๐๐
๑๒) áÂŕjÒÃ`N´jÔÄËÖjÉÓÀÒç%ÒàĒĚÊÒÇÒ º.Á. ´ÕµÔÈÒĔμĂ	-	-	๕๓๕,๐๐๐				-	-	-	-	-
			๕๓๕,๐๐๐								
	-	-	๕๑๖,๐๐๐	๑๐,๐๐๐	๙,๐๐๐	-	-	-	-	๙๐,๐๐๐	๖๒๕,๐๐๐
๑๓) ĊÓ¹NjŕÖº°N³±ÖµÇó·ÁÒÂNĂ	-	-	-				-	-	-	-	-
			-								
	-	-	-	-	-	-	-	-	-	๓๐,๐๐๐	๓๐,๐๐๐
๑๔) áÂŕjÒÃ`N´jÔÄËÖjÉÓÀÒç%ÒàĒĚ ´Ĭ.Á. ´μǾÖĔĂQŕĔĂĂ	-	-	๘๒,๙๐๐				-	-	-	-	-
			๘๒,๙๐๐								
	-	-	๘๐,๐๐๐	๒,๙๐๐	-	-	-	-	-	๘๐,๐๐๐	๑๖๒,๙๐๐
กิจกรรม : จัดการเรียนการสอนด้านสังคมศาสตร์-UMDC			๘,๖๙๔,๗๐๐				๑๐๐,๒๐๐				
	๙,๕๕๖,๔๐๐		๘,๒๖๑,๕๐๐								
	๖,๗๕๒,๖๐๐	๒,๘๐๓,๘๐๐	๖,๓๐๐,๐๐๐	๑,๔๓๘,๕๐๐	๕๒๓,๐๐๐	๔๓๓,๒๐๐	๑๐๐,๒๐๐	-	๒๗,๔๖๙,๖๐๐	๓๗,๔๙๙,๒๐๐	๘๓,๓๒๐,๑๐๐
๑) ÇÓ·ÁÒÂNĂjÒÃ`N´jÔÄâ¼¼×êljÒÃ¾N²İÖ			๘,๖๙๔,๗๐๐				๑๐๐,๒๐๐				



รายงานสรุป งบประมาณรายจ่าย ประจำปีงบประมาณ พ.ศ. 2567
 จำแนกตาม แผนงาน ผลผลิต กิจกรรม หน่วยงาน ประเภทบ หมวดรายจ่าย
 มหาวิทยาลัยทักษิณ

ประเภทงบ / หมวดการจ่าย แผนงบประมาณ - ผลผลิต -กิจกรรม	งบบุคลากร		งบดำเนินงาน				งบลงทุน		งบอุดหนุน	งบรายจ่ายอื่น	รวม
	เงินเดือนและค่าจ้างชั่วคราว		ค่าตอบแทน ค่าใช้สอยและค่าวัสดุ			ครุภัณฑ์ ที่ดินและสิ่งก่อสร้าง					
	เงินเดือน	ค่าจ้างชั่วคราว	ค่าตอบแทน	ค่าใช้สอย	ค่าวัสดุ		ค่าสาธารณูปโภค	ครุภัณฑ์			
	๙,๕๕๖,๔๐๐		๘,๒๖๑,๕๐๐								
	๖,๗๕๒,๖๐๐	๒,๘๐๓,๘๐๐	๖,๓๐๐,๐๐๐	๑,๔๓๘,๕๐๐	๕๒๓,๐๐๐	๔๓๓,๒๐๐	๑๐๐,๒๐๐	-	๒๗,๔๖๙,๖๐๐	๓๗,๔๙๙,๒๐๐	๘๓,๓๒๐,๑๐๐
ผลผลิตที่ 4 : ผลงานการให้บริการวิชาการ						๔๑,๓๘๓,๑๐๐	๒๙๗,๘๐๐				
	๖,๒๔๓,๖๐๐					๔๑,๒๗๐,๕๐๐					
	๔,๘๐๐,๐๐๐	๑,๔๔๓,๖๐๐	๘๖๘,๗๐๐	๔๐,๑๕๑,๘๐๐	๒๕๐,๐๐๐	๑๑๒,๖๐๐	๒๙๗,๘๐๐	-	๒,๓๘๓,๘๐๐	๓๔,๑๘๔,๐๐๐	๘๔,๔๙๒,๓๐๐
กิจกรรม : จัดอบรมและสัมมนาเชิงวิชาการหรือปฏิบัติการ						๔๑,๓๘๓,๑๐๐	๒๙๗,๘๐๐				
	๖,๒๔๓,๖๐๐					๔๑,๒๗๐,๕๐๐					
	๔,๘๐๐,๐๐๐	๑,๔๔๓,๖๐๐	๘๖๘,๗๐๐	๔๐,๑๕๑,๘๐๐	๒๕๐,๐๐๐	๑๑๒,๖๐๐	๒๙๗,๘๐๐	-	๒,๓๘๓,๘๐๐	๓๔,๑๘๔,๐๐๐	๘๔,๔๙๒,๓๐๐
1) สำนักส่งเสริมการบริการวิชาการและภูมิปัญญาชุมชน						๓๙,๓๐๖,๔๐๐	-				
	๗๒๓,๖๐๐					๓๙,๒๔๘,๘๐๐					
	-	๗๒๓,๖๐๐	๗๒,๐๐๐	๓๙,๑๒๖,๘๐๐	๕๐,๐๐๐	๕๗,๖๐๐	-	-	-	-	๔๐,๐๓๐,๐๐๐
๒) 10-A01C0-A0E0EmAaAD1CmAAAENsoA						๒,๐๗๖,๗๐๐	๒๙๗,๘๐๐				
	๕,๕๒๐,๐๐๐					๒,๐๒๑,๗๐๐					
	๔,๘๐๐,๐๐๐	๗๒๐,๐๐๐	๗๙๖,๗๐๐	๑,๐๒๕,๐๐๐	๒๐๐,๐๐๐	๕๕,๐๐๐	๒๙๗,๘๐๐	-	๒,๓๘๓,๘๐๐	๓๔,๑๘๔,๐๐๐	๔๔,๔๖๒,๓๐๐



รายงานสรุป งบประมาณรายจ่าย ประจำปีงบประมาณ พ.ศ. 2567
 จำแนกตาม แผนงาน ผลผลิต กิจกรรม หน่วยงาน ประเภทบ หมวดรายจ่าย
 มหาวิทยาลัยทักษิณ

ประเภทงบ / หมวดการจ่าย แผนงบประมาณ - ผลผลิต -กิจกรรม	งบบุคลากร		งบดำเนินงาน				งบลงทุน		งบอุดหนุน	งบรายจ่ายอื่น	รวม	
	เงินเดือนและค่าจ้างชั่วคราว		ค่าตอบแทน ค่าใช้สอยและค่าวัสดุ				ครุภัณฑ์ ที่ดินและสิ่งก่อสร้าง					
	เงินเดือน	ค่าจ้างชั่วคราว	ค่าตอบแทน	ค่าใช้สอย	ค่าวัสดุ	ค่าสาธารณูปโภค	ครุภัณฑ์	ที่ดินและสิ่งก่อสร้าง				
ข.แผนงาน : อนุรักษ์ ส่งเสริมและพัฒนาศาสนา ศิลปะและวัฒนธรรม			๒๓๙,๗๐๐				-			-	๕๒,๕๐๐	๑,๙๙๘,๐๐๐
	๑,๗๐๕,๘๐๐		๑๙๖,๕๐๐									
	-	๑,๗๐๕,๘๐๐	๘,๕๐๐	๑๗๖,๒๐๐	๑๑,๘๐๐	๔๓,๒๐๐						
ผลผลิตที่ 5 : ผลงานทำนุบำรุงศิลปวัฒนธรรม			๒๓๙,๗๐๐				-			-	๕๒,๕๐๐	๑,๙๙๘,๐๐๐
	๑,๗๐๕,๘๐๐		๑๙๖,๕๐๐									
	-	๑,๗๐๕,๘๐๐	๘,๕๐๐	๑๗๖,๒๐๐	๑๑,๘๐๐	๔๓,๒๐๐						
กิจกรรม : ส่งเสริมการทำนุบำรุงศิลปะและวัฒนธรรม			๒๓๙,๗๐๐				-			-	๕๒,๕๐๐	๑,๙๙๘,๐๐๐
	๑,๗๐๕,๘๐๐		๑๙๖,๕๐๐									
	-	๑,๗๐๕,๘๐๐	๘,๕๐๐	๑๗๖,๒๐๐	๑๑,๘๐๐	๔๓,๒๐๐						
๑) ๕๑๐๙-๙๕๐๙-๐๕๐๙			๒๓๙,๗๐๐				-			-	๕๒,๕๐๐	๑,๙๙๘,๐๐๐
	๑,๗๐๕,๘๐๐		๑๙๖,๕๐๐									
	-	๑,๗๐๕,๘๐๐	๘,๕๐๐	๑๗๖,๒๐๐	๑๑,๘๐๐	๔๓,๒๐๐						

รายงานสรุป งบประมาณรายจ่าย ประจำปีงบประมาณ พ.ศ. 2567
 จำแนกตาม แผนงาน ผลผลิต กิจกรรม หน่วยงาน ประเภทงบ หมวดรายจ่าย
 มหาวิทยาลัยทักษิณ

ประเภทงบ / หมวดการจ่าย แผนงบประมาณ - ผลผลิต - กิจกรรม	งบบุคลากร		งบดำเนินงาน				งบลงทุน		งบอุดหนุน	งบรายจ่ายอื่น	รวม
	เงินเดือนและค่าจ้างชั่วคราว		ค่าตอบแทน ค่าใช้สอยและค่าวัสดุ				ครุภัณฑ์ ที่ดินและสิ่งก่อสร้าง				
	เงินเดือน	ค่าจ้างชั่วคราว	ค่าตอบแทน	ค่าใช้สอย	ค่าวัสดุ	ค่าสาธารณูปโภค	ครุภัณฑ์	ที่ดินและสิ่งก่อสร้าง			
ค.แผนงาน : ส่งเสริมการวิจัยและพัฒนา											
			๓๒๙,๙๐๐				-				
	๑๙๘,๐๐๐		๒๓๘,๗๐๐								
	-	๑๙๘,๐๐๐	๔๐,๕๐๐	๑๒๗,๗๐๐	๗๐,๕๐๐	๙๑,๒๐๐	-	-	๖,๑๐๐,๐๐๐	๒๐๐,๐๐๐	๖,๘๒๗,๙๐๐
ผลผลิตที่ 6 : ผลงานวิจัยเพื่อถ่ายทอดเทคโนโลยี											
			๓๒๙,๙๐๐				-				
	๑๙๘,๐๐๐		๒๓๘,๗๐๐								
	-	๑๙๘,๐๐๐	๔๐,๕๐๐	๑๒๗,๗๐๐	๗๐,๕๐๐	๙๑,๒๐๐	-	-	๖,๑๐๐,๐๐๐	๒๐๐,๐๐๐	๖,๘๒๗,๙๐๐
กิจกรรม : ดำเนินการวิจัยและถ่ายทอดเทคโนโลยี											
			๓๒๙,๙๐๐				-				
	๑๙๘,๐๐๐		๒๓๘,๗๐๐								
	-	๑๙๘,๐๐๐	๔๐,๕๐๐	๑๒๗,๗๐๐	๗๐,๕๐๐	๙๑,๒๐๐	-	-	๖,๑๐๐,๐๐๐	๒๐๐,๐๐๐	๖,๘๒๗,๙๐๐
๑) Ê¶Ò°Ñ¹ÇÔ°ÑÃãÃÐ%Ñ²¹Ò											
			๓๒๙,๙๐๐				-				
	๑๙๘,๐๐๐		๒๓๘,๗๐๐								
	-	๑๙๘,๐๐๐	๔๐,๕๐๐	๑๒๗,๗๐๐	๗๐,๕๐๐	๙๑,๒๐๐	-	-	๖,๑๐๐,๐๐๐	๒๐๐,๐๐๐	๖,๘๒๗,๙๐๐

เงินอุดหนุนจากรัฐบาล



รายงานสรุป งบประมาณรายจ่ายจากงบประมาณเงินอุดหนุนจากรัฐบาล ประจำปีงบประมาณ พ.ศ. 2567
 จำแนกตาม แผนงาน ผลผลิต กิจกรรม หน่วยงาน ประเภทบ หมวดรายจ่าย
 มหาวิทยาลัยทักษิณ

ประเภทงบ / หมวดการจ่าย แผนงบประมาณ - ผลผลิต - กิจกรรม	งบบุคลากร		งบดำเนินงาน				งบลงทุน		งบอุดหนุน	งบรายจ่ายอื่น	รวม
	เงินเดือนและค่าจ้างชั่วคราว		ค่าตอบแทน ค่าใช้สอยและค่าวัสดุ			ค่าสาธารณูปโภค	ครุภัณฑ์ ที่ดินและสิ่งก่อสร้าง				
	เงินเดือน	ค่าจ้างชั่วคราว	ค่าตอบแทน	ค่าใช้สอย	ค่าวัสดุ		ครุภัณฑ์	ที่ดินและสิ่งก่อสร้าง			
มหาวิทยาลัยทักษิณ			๒๑,๑๖๖,๑๐๐				-				
	๑๗,๐๖๓,๔๐๐		๑๓,๑๑๒,๔๐๐								
	-	๑๗,๐๖๓,๔๐๐	๒,๔๔๒,๗๐๐	๔,๓๔๘,๗๐๐	๖,๓๒๑,๐๐๐	๘,๐๕๓,๗๐๐	-	-			
ก.แผนงาน : ขยายโอกาสและพัฒนาคุณภาพการศึกษา			๒๑,๐๖๖,๑๐๐				-				
	๑๕,๙๑๗,๔๐๐		๑๓,๐๑๒,๔๐๐								
	-	๑๕,๙๑๗,๔๐๐	๒,๔๔๒,๗๐๐	๔,๒๔๘,๗๐๐	๖,๓๒๑,๐๐๐	๘,๐๕๓,๗๐๐	-	-			
ผลผลิตที่ 1 : ผู้สำเร็จการศึกษาด้านวิทยาศาสตร์และเทคโนโลยี			๑๑,๓๗๐,๓๐๐				-				
	๙,๙๖๘,๔๐๐		๙,๒๒๓,๔๐๐								
	-	๙,๙๖๘,๔๐๐	๒,๔๔๒,๗๐๐	๒,๗๔๔,๗๐๐	๔,๐๓๖,๐๐๐	๒,๑๔๖,๙๐๐	-	-			
กิจกรรม : บริหารจัดการทั่วไปด้านวิทยาศาสตร์และเทคโนโลยี			๗,๖๒๐,๓๐๐				-				
	๙,๑๖๖,๘๐๐		๕,๔๗๓,๔๐๐								
	-	๙,๑๖๖,๘๐๐	๒,๔๔๒,๗๐๐	๑,๘๔๔,๗๐๐	๑,๑๘๖,๐๐๐	๒,๑๔๖,๙๐๐	-	-			
๑) ๕๐% ๕๐%			-				-				
	-		-								
	-	-	-	-	-	-	-	-			
๒) ๕๐% ๕๐%			๕๒๗,๐๐๐				-				
	๕๕๙,๘๐๐		๕๒๗,๐๐๐								
	-	๕๕๙,๘๐๐	-	๓๖๒,๐๐๐	๑๖๕,๐๐๐	-	-	-			
๓) ๕๐% ๕๐%			๒,๙๔๙,๔๐๐				-				

รายงานสรุป งบประมาณรายจ่ายจากงบประมาณเงินอุดหนุนจากรัฐบาล ประจำปีงบประมาณ พ.ศ. 2567
จำแนกตาม แผนงาน ผลผลิต กิจกรรม หน่วยงาน ประเภทบ หมวดรายจ่าย
มหาวิทยาลัยทักษิณ

ประเภทงบ / หมวดการจ่าย แผนงบประมาณ - ผลผลิต - กิจกรรม	งบบุคลากร		งบดำเนินงาน				งบลงทุน		งบอุดหนุน	งบรายจ่ายอื่น	รวม
	เงินเดือนและค่าจ้างชั่วคราว		ค่าตอบแทน ค่าใช้สอยและค่าวัสดุ			ค่าสาธารณูปโภค	ครุภัณฑ์ ที่ดินและสิ่งก่อสร้าง				
	เงินเดือน	ค่าจ้างชั่วคราว	ค่าตอบแทน	ค่าใช้สอย	ค่าวัสดุ		ครุภัณฑ์	ที่ดินและสิ่งก่อสร้าง			
	๑๙๘,๐๐๐		๒,๙๔๙,๔๐๐								
	-	๑๙๘,๐๐๐	๒,๓๘๙,๔๐๐	๓๔๐,๐๐๐	๒๒๐,๐๐๐	-	-	-	๔,๒๖๖,๐๐๐	-	๗,๔๑๓,๔๐๐
๔) วัสดุ			๒๑๗,๐๐๐				-				
	๒,๐๑๗,๘๐๐		๒๑๗,๐๐๐								
	-	๒,๐๑๗,๘๐๐	-	๓๐,๐๐๐	๑๘๗,๐๐๐	-	-	-	๕๐๐,๐๐๐	-	๒,๗๓๔,๘๐๐
๕) วัสดุ			๑,๐๙๘,๐๐๐				-				
	๗๙๒,๐๐๐		๑,๐๙๘,๐๐๐								
	-	๗๙๒,๐๐๐	๕๓,๓๐๐	๙๔๔,๗๐๐	๑๐๐,๐๐๐	-	-	-	๗๗๓,๓๖๗,๒๐๐	-	๗๗๕,๒๕๗,๒๐๐
๖) วัสดุ			-				-				
	๑๙๘,๐๐๐		-								
	-	๑๙๘,๐๐๐	-	-	-	-	-	-	๕๐๐,๐๐๐	-	๖๙๘,๐๐๐
๗) วัสดุ			๔๐,๐๐๐				-				
	-		๔๐,๐๐๐								
	-	-	-	-	๔๐,๐๐๐	-	-	-	-	-	๔๐,๐๐๐
๘) วัสดุ			-				-				
	๑๙๘,๐๐๐		-								
	-	๑๙๘,๐๐๐	-	-	-	-	-	-	-	-	๑๙๘,๐๐๐
๙) วัสดุ			-				-				
	๓๙๖,๐๐๐		-								

รายงานสรุป งบประมาณรายจ่ายจากงบประมาณเงินอุดหนุนจากรัฐบาล ประจำปีงบประมาณ พ.ศ. 2567
จำแนกตาม แผนงาน ผลผลิต กิจกรรม หน่วยงาน ประเภทบ หมวดรายจ่าย
มหาวิทยาลัยทักษิณ

ประเภทงบ / หมวดการจ่าย แผนงบประมาณ - ผลผลิต -กิจกรรม	งบบุคลากร		งบดำเนินงาน				งบลงทุน		งบอุดหนุน	งบรายจ่ายอื่น	รวม
	เงินเดือนและค่าจ้างชั่วคราว		ค่าตอบแทน ค่าใช้สอยและค่าวัสดุ				ครุภัณฑ์ ที่ดินและสิ่งก่อสร้าง				
	เงินเดือน	ค่าจ้างชั่วคราว	ค่าตอบแทน	ค่าใช้สอย	ค่าวัสดุ	ค่าสาธารณูปโภค	ครุภัณฑ์	ที่ดินและสิ่งก่อสร้าง			
	-	๓๙๖,๐๐๐	-	-	-	-	-	-	-	-	๓๙๖,๐๐๐
๑๐) วัสดุ			-				-				
	๑๙๘,๐๐๐		-								
	-	๑๙๘,๐๐๐	-	-	-	-	-	-			
๑๑) วัสดุ			๑๐๐,๐๐๐				-				
	๑๙๘,๐๐๐		๑๐๐,๐๐๐								
	-	๑๙๘,๐๐๐	-	-	๑๐๐,๐๐๐	-	-	-			
๑๒) วัสดุ			๒,๖๔๔,๙๐๐				-				
	๓,๖๑๙,๒๐๐		๔๙๘,๐๐๐								
	-	๓,๖๑๙,๒๐๐	-	๑๖๘,๐๐๐	๓๓๐,๐๐๐	๒,๑๔๖,๙๐๐	-	-			
๑๓) วัสดุ			๔๔,๐๐๐				-				
	๗๙๒,๐๐๐		๔๔,๐๐๐								
	-	๗๙๒,๐๐๐	-	-	๔๔,๐๐๐	-	-	-			
กิจกรรม : สนับสนุนการเรียนการสอนด้านวิทยาศาสตร์และเทคโนโลยี			๓,๗๕๐,๐๐๐				-				
	๓๐๑,๘๐๐		๓,๗๕๐,๐๐๐								
	-	๓๐๑,๘๐๐	-	๙๐๐,๐๐๐	๒,๘๕๐,๐๐๐	-	-	-			
๑) วัสดุ			๙๐๐,๐๐๐				-				
	-		๙๐๐,๐๐๐								
	-	-	-	๙๐๐,๐๐๐	-	-	-	-			



รายงานสรุป งบประมาณรายจ่ายจากงบประมาณเงินอุดหนุนจากรัฐบาล ประจำปีงบประมาณ พ.ศ. 2567
 จำแนกตาม แผนงาน ผลผลิต กิจกรรม หน่วยงาน ประเภทบ หมวดรายจ่าย
 มหาวิทยาลัยทักษิณ

ประเภทงบ / หมวดการจ่าย แผนงบประมาณ - ผลผลิต -กิจกรรม	งบบุคลากร		งบดำเนินงาน				งบลงทุน		งบอุดหนุน	งบรายจ่ายอื่น	รวม
	เงินเดือนและค่าจ้างชั่วคราว		ค่าตอบแทน ค่าใช้สอยและค่าวัสดุ				ครุภัณฑ์ ที่ดินและสิ่งก่อสร้าง				
	เงินเดือน	ค่าจ้างชั่วคราว	ค่าตอบแทน	ค่าใช้สอย	ค่าวัสดุ	ค่าสาธารณูปโภค	ครุภัณฑ์	ที่ดินและสิ่งก่อสร้าง			
๒) ÉÓ¹Ñ;ÈËÁØ´ (¼Ñ·ÀØ§)			๒,๘๕๐,๐๐๐				-				
		๓๐๑,๘๐๐	๒,๘๕๐,๐๐๐								
	-	๓๐๑,๘๐๐	-	-	๒,๘๕๐,๐๐๐	-	-	-	-	-	๓,๑๕๑,๘๐๐
กิจกรรม : จัดการเรียนการสอนด้านวิทยาศาสตร์และเทคโนโลยี			-				-				
		๔๙๙,๘๐๐	-								
	-	๔๙๙,๘๐๐	-	-	-	-	-	-	-	-	๔๙๙,๘๐๐
๑) ÉÓ¹Ñ;§Ò¹²³ØÇÒ·ÀÒÈÒÈµÀ			-				-				
		๓๐๑,๘๐๐	-								
	-	๓๐๑,๘๐๐	-	-	-	-	-	-	-	-	๓๐๑,๘๐๐
๒) ÉÓ¹Ñ;§Ò¹²³Øà·à¹âÀÖáÀÐ;ÒÃ¼Ñ²¹Ò¹ØÁ²¹			-				-				
		๑๙๘,๐๐๐	-								
	-	๑๙๘,๐๐๐	-	-	-	-	-	-	-	-	๑๙๘,๐๐๐
ผลผลิตที่ 2 : ผู้สำเร็จการศึกษาด้านวิทยาศาสตร์สุขภาพ			-				-				
		๓๓๖,๐๐๐	-								
	-	๓๓๖,๐๐๐	-	-	-	-	-	-	-	-	๓๓๖,๐๐๐
กิจกรรม : จัดการเรียนการสอนด้านวิทยาศาสตร์สุขภาพ			-				-				
		๓๓๖,๐๐๐	-								
	-	๓๓๖,๐๐๐	-	-	-	-	-	-	-	-	๓๓๖,๐๐๐
๑) ÉÓ¹Ñ;§Ò¹²³ØÇÒ·ÀÒ;ÒÀÈØÇÀÒ¼âÀÐ;ÒÃ;ÒiÒ			-				-				

รายงานสรุป งบประมาณรายจ่ายจากงบประมาณเงินอุดหนุนจากรัฐบาล ประจำปีงบประมาณ พ.ศ. 2567
จำแนกตาม แผนงาน ผลผลิต กิจกรรม หน่วยงาน ประเภทบ หมวดรายจ่าย
มหาวิทยาลัยทักษิณ

ประเภทงบ / หมวดการจ่าย แผนงบประมาณ - ผลผลิต -กิจกรรม	งบบุคลากร		งบดำเนินงาน				งบลงทุน		งบอุดหนุน	งบรายจ่ายอื่น	รวม
	เงินเดือนและค่าจ้างชั่วคราว		ค่าตอบแทน ค่าใช้สอยและค่าวัสดุ			ค่าสาธารณูปโภค	ครุภัณฑ์ ที่ดินและสิ่งก่อสร้าง				
	เงินเดือน	ค่าจ้างชั่วคราว	ค่าตอบแทน	ค่าใช้สอย	ค่าวัสดุ		ครุภัณฑ์	ที่ดินและสิ่งก่อสร้าง			
	๑๓๘,๐๐๐					-	-	-	-	-	๑๓๘,๐๐๐
	-	๑๓๘,๐๐๐	-	-	-						
๒) ฝึกอบรมบุคลากร	๑๙๘,๐๐๐					-		-	-	-	๑๙๘,๐๐๐
	-	๑๙๘,๐๐๐	-	-	-						
ผลผลิตที่ 3 : ผู้สำเร็จการศึกษาด้านสังคมศาสตร์			๙,๖๙๕,๘๐๐				-		-	-	๑๔,๕๘๘,๔๐๐
	๔,๘๘๙,๔๐๐		๓,๗๘๙,๐๐๐								
	-	๔,๘๘๙,๔๐๐	-	๑,๕๐๔,๐๐๐	๒,๒๘๕,๐๐๐	๕,๙๐๖,๘๐๐	-				
กิจกรรม : บริหารจัดการทั่วไปด้านสังคมศาสตร์			๖,๔๙๕,๘๐๐				-		-	-	๙,๖๓๙,๒๐๐
	๓,๑๔๓,๔๐๐		๕๘๙,๐๐๐								
	-	๓,๑๔๓,๔๐๐	-	๒๐๔,๐๐๐	๓๘๕,๐๐๐	๕,๙๐๖,๘๐๐	-				
๑) ฝึกอบรมบุคลากร			๖,๔๔๐,๘๐๐				-		-	-	๘,๙๙๐,๒๐๐
	๒,๕๔๙,๔๐๐		๕๓๔,๐๐๐								
	-	๒,๕๔๙,๔๐๐	-	๒๐๔,๐๐๐	๓๓๐,๐๐๐	๕,๙๐๖,๘๐๐	-				
๒) ฝึกอบรมบุคลากร			๕๕,๐๐๐				-		-	-	๖๔๙,๐๐๐
	๕๙๔,๐๐๐		๕๕,๐๐๐								
	-	๕๙๔,๐๐๐	-	-	๕๕,๐๐๐	-					
กิจกรรม : สนับสนุนการเรียนการสอนด้านสังคมศาสตร์			๓,๒๐๐,๐๐๐				-		-	-	๓,๒๐๐,๐๐๐
	๑๙๘,๐๐๐		๓,๒๐๐,๐๐๐								

รายงานสรุป งบประมาณรายจ่ายจากงบประมาณเงินอุดหนุนจากรัฐบาล ประจำปีงบประมาณ พ.ศ. 2567
จำแนกตาม แผนงาน ผลผลิต กิจกรรม หน่วยงาน ประเภทบ หมวดรายจ่าย
มหาวิทยาลัยทักษิณ

ประเภทงบ / หมวดการจ่าย แผนงบประมาณ - ผลผลิต -กิจกรรม	งบบุคลากร		งบดำเนินงาน				งบลงทุน		งบอุดหนุน	งบรายจ่ายอื่น	รวม
	เงินเดือนและค่าจ้างชั่วคราว		ค่าตอบแทน ค่าใช้สอยและค่าวัสดุ				ครุภัณฑ์ ที่ดินและสิ่งก่อสร้าง				
	เงินเดือน	ค่าจ้างชั่วคราว	ค่าตอบแทน	ค่าใช้สอย	ค่าวัสดุ		ค่าสาธารณูปโภค	ครุภัณฑ์			
	-	๑๙๘,๐๐๐	-	๑,๓๐๐,๐๐๐	๑,๙๐๐,๐๐๐	-	-	-	-	-	๓,๓๙๘,๐๐๐
๑) ÉÓ'Ñ;ııÁ%ÔÇàμİÄ (ÊŞÇÂÒ)			๑,๓๐๐,๐๐๐				-				
	-		๑,๓๐๐,๐๐๐								
	-	-	-	๑,๓๐๐,๐๐๐	-	-	-	-			
๒) ÉÓ'Ñ;ĖİÉİÁØ´ (ÊŞÇÂÒ)			๑,๙๐๐,๐๐๐				-				
	๑๙๘,๐๐๐		๑,๙๐๐,๐๐๐								
	-	๑๙๘,๐๐๐	-	-	๑,๙๐๐,๐๐๐	-	-	-			
กิจกรรม : จัดการเรียนการสอนด้านสังคมศาสตร์			-				-				
	๑,๕๔๘,๐๐๐		-								
	-	๑,๕๔๘,๐๐๐	-	-	-	-	-	-			
๑) ÉÓ'Ñ;ŞÔ'ııĐÁ'ØÉÄÈÖĖıÄââĐÊÑŞıÄÈQĖıÄ			-				-				
	๓๙๖,๐๐๐		-								
	-	๓๙๖,๐๐๐	-	-	-	-	-	-			
๒) ÉÓ'Ñ;ŞÔ'ııĐÈÔÄ»ıÄÄÄÈÒĖıÄ			-				-				
	๑๙๘,๐๐๐		-								
	-	๑๙๘,๐๐๐	-	-	-	-	-	-			
๓) ÉÓ'Ñ;ŞÔ'ııĐ'ÔıÖÈÖĖıÄ			-				-				
	๙๕๕,๐๐๐		-								
	-	๙๕๕,๐๐๐	-	-	-	-	-	-			



รายงานสรุป งบประมาณรายจ่ายจากงบประมาณเงินอุดหนุนจากรัฐบาล ประจำปีงบประมาณ พ.ศ. 2567
 จำแนกตาม แผนงาน ผลผลิต กิจกรรม หน่วยงาน ประเภทบ หมวดรายจ่าย
 มหาวิทยาลัยทักษิณ

ประเภทงบ / หมวดการจ่าย แผนงบประมาณ - ผลผลิต -กิจกรรม	งบบุคลากร		งบดำเนินงาน				งบลงทุน		งบอุดหนุน	งบรายจ่ายอื่น	รวม
	เงินเดือนและค่าจ้างชั่วคราว		ค่าตอบแทน ค่าใช้สอยและค่าวัสดุ			ค่าสาธารณูปโภค	ครุภัณฑ์ ที่ดินและสิ่งก่อสร้าง				
	เงินเดือน	ค่าจ้างชั่วคราว	ค่าตอบแทน	ค่าใช้สอย	ค่าวัสดุ		ครุภัณฑ์	ที่ดินและสิ่งก่อสร้าง			
ผลผลิตที่ 4 : ผลงานการให้บริการวิชาการ			-				-				
	๗๒๓,๖๐๐		-								
	-	๗๒๓,๖๐๐	-	-	-			-			
กิจกรรม : จัดอบรมและสัมมนาเชิงวิชาการหรือปฏิบัติการ			-				-				
	๗๒๓,๖๐๐		-								
	-	๗๒๓,๖๐๐	-	-	-			-			
1) สำนักส่งเสริมการบริการวิชาการและภูมิปัญญาชุมชน			-				-				
	๗๒๓,๖๐๐		-								
	-	๗๒๓,๖๐๐	-	-	-			-			

รายงานสรุป งบประมาณรายจ่ายจากงบประมาณเงินอุดหนุนจากรัฐบาล ประจำปีงบประมาณ พ.ศ. 2567
จำแนกตาม แผนงาน ผลผลิต กิจกรรม หน่วยงาน ประเภทบ หมวดรายจ่าย
มหาวิทยาลัยทักษิณ

ประเภทงบ / หมวดการจ่าย แผนงบประมาณ - ผลผลิต -กิจกรรม	งบบุคลากร		งบดำเนินงาน				งบลงทุน		งบอุดหนุน	งบรายจ่ายอื่น	รวม
	เงินเดือนและค่าจ้างชั่วคราว		ค่าตอบแทน ค่าใช้สอยและค่าวัสดุ				ครุภัณฑ์ ที่ดินและสิ่งก่อสร้าง				
	เงินเดือน	ค่าจ้างชั่วคราว	ค่าตอบแทน	ค่าใช้สอย	ค่าวัสดุ	ค่าสาธารณูปโภค	ครุภัณฑ์	ที่ดินและสิ่งก่อสร้าง			
ข.แผนงาน : อนุรักษ์ ส่งเสริมและพัฒนาศาสนา ศิลปะและวัฒนธรรม			๑๐๐,๐๐๐				-				
	๙๔๘,๐๐๐		๑๐๐,๐๐๐								
	-	๙๔๘,๐๐๐	-	๑๐๐,๐๐๐	-	-	-	-			
ผลผลิตที่ 5 : ผลงานทำนุบำรุงศิลปวัฒนธรรม			๑๐๐,๐๐๐				-				
	๙๔๘,๐๐๐		๑๐๐,๐๐๐								
	-	๙๔๘,๐๐๐	-	๑๐๐,๐๐๐	-	-	-	-			
กิจกรรม : ส่งเสริมการทำนุบำรุงศิลปะและวัฒนธรรม			๑๐๐,๐๐๐				-				
	๙๔๘,๐๐๐		๑๐๐,๐๐๐								
	-	๙๔๘,๐๐๐	-	๑๐๐,๐๐๐	-	-	-	-			
๑) ๕๓๐๓๑-๕๓๐๓๑-๕๓๐๓๑			๑๐๐,๐๐๐				-				
	๙๔๘,๐๐๐		๑๐๐,๐๐๐								
	-	๙๔๘,๐๐๐	-	๑๐๐,๐๐๐	-	-	-	-			

เงินรายได้



รายงานสรุป งบประมาณรายจ่ายจากงบประมาณเงินรายได้ ประจำปีงบประมาณ พ.ศ. 2567
 จำแนกตาม แผนงาน ผลผลิต กิจกรรม หน่วยงาน ประเภทบ หมวดรายจ่าย
 มหาวิทยาลัยทักษิณ

ประเภทงบ / หมวดการจ่าย แผนงบประมาณ - ผลผลิต -กิจกรรม	งบบุคลากร		งบดำเนินงาน				งบลงทุน		งบอุดหนุน	งบรายจ่ายอื่น	รวม
	เงินเดือนและค่าจ้างชั่วคราว		ค่าตอบแทน ค่าใช้สอยและค่าวัสดุ				ครุภัณฑ์ ที่ดินและสิ่งก่อสร้าง				
	เงินเดือน	ค่าจ้างชั่วคราว	ค่าตอบแทน	ค่าใช้สอย	ค่าวัสดุ		ค่าสาธารณูปโภค	ครุภัณฑ์			
มหาวิทยาลัยทักษิณ			๒๒๖,๙๑๓,๔๐๐				๒๑๓,๙๘๐,๐๐๐				
	๔๘,๑๓๒,๑๐๐		๑๖๗,๖๐๖,๗๐๐								
	๒๐,๒๑๙,๔๐๐	๒๗,๙๑๒,๗๐๐	๓๑,๑๒๔,๔๐๐	๑๒๑,๔๕๓,๖๐๐	๑๕,๐๒๘,๗๐๐	๕๙,๓๐๖,๗๐๐	๓,๒๓๙,๐๐๐	๒๑๐,๗๔๑,๐๐๐			
ก.แผนงาน : ขยายโอกาสและพัฒนาคุณภาพการศึกษา			๒๒๖,๔๔๓,๘๐๐				๒๑๓,๙๘๐,๐๐๐				
	๔๗,๓๗๔,๓๐๐		๑๖๗,๒๗๑,๕๐๐								
	๒๐,๒๑๙,๔๐๐	๒๗,๑๕๔,๙๐๐	๓๑,๐๗๕,๔๐๐	๑๒๑,๒๔๙,๗๐๐	๑๔,๙๔๖,๔๐๐	๕๙,๑๗๒,๓๐๐	๓,๒๓๙,๐๐๐	๒๑๐,๗๔๑,๐๐๐			
ผลผลิตที่ 1 : ผู้สำเร็จการศึกษาด้านวิทยาศาสตร์และเทคโนโลยี			๙๐,๗๑๔,๖๐๐				๑,๑๙๔,๔๐๐				
	๑๕,๓๕๕,๗๐๐		๖๓,๗๙๒,๙๐๐								
	๘,๖๖๖,๘๐๐	๖,๖๘๘,๙๐๐	๗,๒๕๖,๑๐๐	๕๑,๖๙๐,๙๐๐	๔,๘๕๕,๙๐๐	๒๖,๙๒๒,๗๐๐	๙๓๓,๔๐๐	๒๖๑,๐๐๐			
กิจกรรม : บริหารจัดการทั่วไปด้านวิทยาศาสตร์และเทคโนโลยี			๗๖,๙๓๑,๐๐๐				-				
	๒,๒๗๕,๒๐๐		๕๐,๗๔๕,๙๐๐								
	-	๒,๒๗๕,๒๐๐	๓,๒๕๖,๑๐๐	๔๕,๒๕๑,๐๐๐	๒,๒๔๒,๘๐๐	๒๖,๑๘๕,๑๐๐	-	-			
๑) ÉÒ¹Ñ;ò¹ÀÈÒÇÒ·ÀÒÁÑÀ			-				-				
	-		-								
	-	-	-	-	-	-	-	-			
๒) ¹ÖÒÀ°ÀÖÈÒÏ¹ÀÒSóÁÐ·ÃÑ³¼ÀÒ¹À°ÒÒÒÀ			๑,๐๗๖,๗๐๐				-				
	-		๙๘๖,๗๐๐								
	-	-	๔๗๑,๓๐๐	๔๒๐,๔๐๐	๙๕,๐๐๐	๙๐,๐๐๐	-	-			
๓) ¹ÖÒÁó¼¹SÒ¹			๘๒๓,๒๐๐				-				

จำแนกตาม แผนงาน ผลผลิต กิจกรรม หน่วยงาน ประเภทบ หมดรายจ่าย
มหาวิทยาลัยทักษิณ

[illegible]

จำแนกตาม แผนงาน ผลผลิต กิจกรรม หน่วยงาน ประเภทบ หมวดรายจ่าย
มหาวิทยาลัยทักษิณ

ประเภทงบ / หมวดการจ่าย แผนงบประมาณ - ผลผลิต - กิจกรรม	งบบุคลากร		งบดำเนินงาน				งบลงทุน		งบอุดหนุน	งบรายจ่ายอื่น	รวม
	เงินเดือนและค่าจ้างชั่วคราว		ค่าตอบแทน ค่าใช้สอยและค่าวัสดุ				ครุภัณฑ์ ที่ดินและสิ่งก่อสร้าง				
	เงินเดือน	ค่าจ้างชั่วคราว	ค่าตอบแทน	ค่าใช้สอย	ค่าวัสดุ		ครุภัณฑ์	ที่ดินและสิ่งก่อสร้าง			
	-	-	-	๑๕๑,๒๐๐	๘๐,๐๐๐	๕๒,๔๐๐	-	-	๖๑๕,๐๐๐	๕๐๐,๐๐๐	๑,๓๙๘,๖๐๐
๑๐) วัสดุอุปกรณ์											
	-	-	-	๑๐๐,๐๐๐	๕๕,๐๐๐	๕๒,๘๐๐	-	-	๙๐๐,๐๐๐	-	๑,๑๐๖,๘๐๐
๑๑) ค่าเช่า											
	-	-	๑,๔๑๓,๙๐๐	๑,๔๓๖,๐๐๐	๕๐,๐๐๐	๕๔,๐๐๐	-	-	-	๘๓๙,๐๐๐	๓,๙๙๒,๙๐๐
๑๒) ค่าวัสดุ											
	-	๒,๒๗๕,๒๐๐	๒๕๘,๘๐๐	๓๒,๑๒๖,๐๐๐	๑,๑๘๗,๐๐๐	๒๕,๕๖๗,๑๐๐	-	-	๖,๘๒๑,๑๐๐	๑,๕๐๐,๐๐๐	๖๙,๗๓๕,๒๐๐
๑๓) ค่าวัสดุ											
	-	-	๔๗,๗๐๐	๑๘๖,๓๐๐	๒๘,๔๐๐	๑๙,๒๐๐	-	-	๑๒,๘๒๙,๐๐๐	-	๑๓,๑๑๐,๖๐๐
กิจกรรม : สนับสนุนการเรียนการสอนด้านวิทยาศาสตร์และเทคโนโลยี											
	-	๓๑๖,๖๐๐	๒๕,๐๐๐	๑๙๖,๘๐๐	๑๑๒,๐๐๐	๔๐,๖๐๐	-	-	-	๑๗๙,๐๐๐	๘๗๐,๐๐๐
๑) ค่าวัสดุ											
	-	๑๗๘,๖๐๐	๕,๐๐๐	๑๐๒,๘๐๐	๕๕,๐๐๐	๑๕,๖๐๐	-	-	-	๗๘,๐๐๐	๔๓๕,๐๐๐



รายงานสรุป งบประมาณรายจ่ายจากงบประมาณเงินรายได้ ประจำปีงบประมาณ พ.ศ. 2567
 จำแนกตาม แผนงาน ผลผลิต กิจกรรม หน่วยงาน ประเภทบ หมวดรายจ่าย
 มหาวิทยาลัยทักษิณ

ประเภทงบ / หมวดการจ่าย แผนงบประมาณ - ผลผลิต -กิจกรรม	งบบุคลากร		งบดำเนินงาน				งบลงทุน		งบอุดหนุน	งบรายจ่ายอื่น	รวม
	เงินเดือนและค่าจ้างชั่วคราว		ค่าตอบแทน ค่าใช้สอยและค่าวัสดุ			ครุภัณฑ์ ที่ดินและสิ่งก่อสร้าง					
	เงินเดือน	ค่าจ้างชั่วคราว	ค่าตอบแทน	ค่าใช้สอย	ค่าวัสดุ		ค่าสาธารณูปโภค	ครุภัณฑ์			
๒) ÉÓ¹ŇîĒĒÁØ´ (¾Ň-ĀØŖ)			๑๙๖,๐๐๐				-				
		๑๓๘,๐๐๐	๑๗๑,๐๐๐								
	-	๑๓๘,๐๐๐	๒๐,๐๐๐	๙๔,๐๐๐	๕๗,๐๐๐	๒๕,๐๐๐	-	-	-	๑๐๑,๐๐๐	๔๓๕,๐๐๐
กิจกรรม : จัดการเรียนการสอนด้านวิทยาศาสตร์และเทคโนโลยี			๕,๓๗๘,๒๐๐				๑,๑๙๔,๔๐๐				
		๓,๐๒๙,๑๐๐	๔,๙๙๗,๒๐๐								
	-	๓,๐๒๙,๑๐๐	๔๗๓,๒๐๐	๓,๓๓๒,๙๐๐	๑,๑๙๑,๑๐๐	๓๘๑,๐๐๐	๙๓๓,๔๐๐	๒๖๑,๐๐๐	๓,๙๔๑,๙๐๐	๒,๕๙๘,๗๐๐	๑๖,๑๔๒,๓๐๐
๑) ÉÓ¹ŇîŖŖ¹³³ØÇÒ-ĀØÈÒĒµĀ			๒,๘๕๗,๓๐๐				๔๔๑,๐๐๐				
		๒,๔๓๔,๗๐๐	๒,๗๐๖,๑๐๐								
	-	๒,๔๓๔,๗๐๐	๒๘๒,๑๐๐	๒,๑๘๔,๐๐๐	๒๔๐,๐๐๐	๑๕๑,๒๐๐	๑๘๐,๐๐๐	๒๖๑,๐๐๐	๑,๙๑๖,๙๐๐	๑,๔๖๕,๖๐๐	๙,๑๑๕,๕๐๐
๒) ÉÒÇÒÇÒ¹Ò³ÒµĒĒĒĀĀĒĒĒĒĒĒĒ			๕๕,๐๐๐				๖๒๘,๒๐๐				
		-	๕๕,๐๐๐								
	-	-	๑,๐๐๐	๓๕,๐๐๐	๑๙,๐๐๐	-	๖๒๘,๒๐๐	-	๓๒๙,๐๐๐	-	๑,๐๑๒,๒๐๐
๓) ÉÒÇÒÇÒ¹Ò³ÒĒĒĒ			๒๒,๒๐๐				-				
		-	๒๒,๒๐๐								
	-	-	-	๕,๐๐๐	๑๗,๒๐๐	-	-	-	๘๐,๐๐๐	-	๑๐๒,๒๐๐
๔) ÉÒÇÒÇÒ¹Ò³ÒĒÇÇÒ-ĀØ			๖๙,๗๐๐				-				
		-	๖๙,๗๐๐								
	-	-	๓,๐๐๐	๑๓,๐๐๐	๕๓,๗๐๐	-	-	-	๑๖๔,๐๐๐	-	๒๓๓,๗๐๐
๕) ÉÒÇÒÇÒ¹Ò³ÒĒĒĒĒ			๑๕,๒๐๐				-				



รายงานสรุป งบประมาณรายจ่ายจากงบประมาณเงินรายได้ ประจำปีงบประมาณ พ.ศ. 2567
 จำแนกตาม แผนงาน ผลผลิต กิจกรรม หน่วยงาน ประเภทงบ หมวดรายจ่าย
 มหาวิทยาลัยทักษิณ

ประเภทงบ / หมวดการจ่าย แผนงบประมาณ - ผลผลิต -กิจกรรม	งบบุคลากร		งบดำเนินงาน				งบลงทุน		งบอุดหนุน	งบรายจ่ายอื่น	รวม
	เงินเดือนและค่าจ้างชั่วคราว		ค่าตอบแทน ค่าใช้สอยและค่าวัสดุ			ครุภัณฑ์ ที่ดินและสิ่งก่อสร้าง					
	เงินเดือน	ค่าจ้างชั่วคราว	ค่าตอบแทน	ค่าใช้สอย	ค่าวัสดุ		ค่าสาธารณูปโภค	ครุภัณฑ์			
		-	๑๕,๒๐๐								
	-	-	-	๕,๐๐๐	๑๐,๒๐๐	-	-	-	๕,๐๐๐	-	๒๐,๒๐๐
๖) ËÒÇÒÇÒ*ÒçÒ·Á%ÖðµíÃáÃĐà·çà¹áÃÃÖËÒÃË¹à·Ë			๙๗,๒๐๐			๗๐,๐๐๐					
		-	๙๗,๒๐๐								
	-	-	-	๒๐,๐๐๐	๗๗,๒๐๐	-	๗๐,๐๐๐	-	๑๙๘,๐๐๐	-	๓๖๕,๒๐๐
๗) ËÒÇÒÇÒ*ÒçÒ·ÁÒËÒËµÃáÒÇÁÒ%ËÖèşáç´ÃíÁ			๓๓,๐๐๐			-					
		-	๓๓,๐๐๐								
	-	-	-	-	๓๓,๐๐๐	-	-	-	๑๑๘,๕๐๐	-	๑๕๑,๕๐๐
๘) ËÒÇÒÇÒ*ÒçÒ·ÁÒËÒËµÃáÃĐç¹ÖµËÖËµÃá×é¹Ò¹			๒๐,๐๐๐			๔๐,๒๐๐					
		-	๒๐,๐๐๐								
	-	-	-	๑๓,๐๐๐	๗,๐๐๐	-	๔๐,๒๐๐	-	๓๓๔,๖๐๐	-	๓๙๔,๘๐๐
9) โครงการจัดการศึกษาระดับปริญญาเอก สาขา ปรด. เทคโนโลยีชีวภาพ			-			-					
		-	-								
	-	-	-	-	-	-	-	-	๕๔,๐๐๐	-	๕๔,๐๐๐
๑๐) ËÓ¹ŊıŊŊÓ¹ç³Đà·çà¹áÃÃÖáÃĐıÒÃ³Ŋ²¹ÒªĐÁ²¹			๙๒๗,๙๐๐			๑๕,๐๐๐					
		๔๕๕,๐๐๐	๘๕๑,๕๐๐								
	-	๔๕๕,๐๐๐	๘๔,๑๐๐	๕๓๙,๕๐๐	๒๒๗,๙๐๐	๗๖,๔๐๐	๑๕,๐๐๐	-	๕๕,๐๐๐	๘๐๘,๑๐๐	๒,๒๖๑,๐๐๐
๑๑) ËÓ¹ŊıŊŊÓ¹ç³ĐÇÒËÇıÃÃÃËÖËµÃ			๔๖๐,๑๐๐			-					
		-	๓๗๙,๗๐๐								



รายงานสรุป งบประมาณรายจ่ายจากงบประมาณเงินรายได้ ประจำปีงบประมาณ พ.ศ. 2567
จำแนกตาม แผนงาน ผลผลิต กิจกรรม หน่วยงาน ประเภทบ หมวดรายจ่าย
มหาวิทยาลัยทักษิณ

ประเภทงบ / หมวดการจ่าย แผนงบประมาณ - ผลผลิต - กิจกรรม	งบบุคลากร		งบดำเนินงาน				งบลงทุน		งบอุดหนุน	งบรายจ่ายอื่น	รวม
	เงินเดือนและค่าจ้างชั่วคราว		ค่าตอบแทน ค่าใช้สอยและค่าวัสดุ			ค่าสาธารณูปโภค	ครุภัณฑ์ ที่ดินและสิ่งก่อสร้าง				
	เงินเดือน	ค่าจ้างชั่วคราว	ค่าตอบแทน	ค่าใช้สอย	ค่าวัสดุ		ครุภัณฑ์	ที่ดินและสิ่งก่อสร้าง			
	-	-	๕๓,๗๐๐	๒๓๐,๐๐๐	๙๖,๐๐๐	๘๐,๔๐๐	-	-	๖๗๖,๙๐๐	๖๐,๐๐๐	๑,๑๙๗,๐๐๐
๑๒) ÉÓ¹ŋ;ŕÔ¹²³DÍØµÊÖË;ÃÄÁäÉµÃáÃÐªÖÇÀÖ¾	๑๓๙,๔๐๐		๘๒๐,๖๐๐				-				
			๗๔๗,๖๐๐								
	-	๑๓๙,๔๐๐	๔๙,๓๐๐	๒๘๘,๔๐๐	๔๐๙,๙๐๐	๗๓,๐๐๐	-	-			
กิจกรรม : จัดการเรียนการสอนด้านวิทยาศาสตร์และเทคโนโลยี - โรงเรียนสาธิต			๘,๐๓๑,๐๐๐				-				
	๙,๗๓๔,๘๐๐		๗,๗๑๖,๐๐๐								
	๘,๖๖๖,๘๐๐	๑,๐๖๘,๐๐๐	๓,๕๐๕,๘๐๐	๒,๙๑๐,๒๐๐	๑,๓๐๐,๐๐๐	๓๑๕,๐๐๐	-	-			
๑) áÃŕãÃÖÄ¹ÊÖ,Ôµ ÁÊÖÇÖ-ÄÖÃŇÄ-ŋ;ÉÖ³			๘,๐๓๑,๐๐๐				-				
	๙,๗๓๔,๘๐๐		๗,๗๑๖,๐๐๐								
	๘,๖๖๖,๘๐๐	๑,๐๖๘,๐๐๐	๓,๕๐๕,๘๐๐	๒,๙๑๐,๒๐๐	๑,๓๐๐,๐๐๐	๓๑๕,๐๐๐	-	-			
ผลผลิตที่ 2 : ผู้สำเร็จการศึกษาด้านวิทยาศาสตร์สุขภาพ			๓,๔๓๖,๕๐๐				๑๙,๙๐๐				
	๙๙๐,๐๐๐		๓,๒๔๕,๗๐๐								
	-	๙๙๐,๐๐๐	๖๒๑,๗๐๐	๒,๐๕๙,๐๐๐	๕๖๕,๐๐๐	๑๙๐,๘๐๐	๑๙,๙๐๐	-			
กิจกรรม : จัดการเรียนการสอนด้านวิทยาศาสตร์สุขภาพ			๓,๔๓๖,๕๐๐				๑๙,๙๐๐				
	๙๙๐,๐๐๐		๓,๒๔๕,๗๐๐								
	-	๙๙๐,๐๐๐	๖๒๑,๗๐๐	๒,๐๕๙,๐๐๐	๕๖๕,๐๐๐	๑๙๐,๘๐๐	๑๙,๙๐๐	-			
๑) ÉÓ¹ŋ;ŕÔ¹²³DÇÖ-ÄÖÏÄÊØÇÄÖ¾áÃÐ;ÖÄ;ÖiÖ			๒,๓๒๔,๘๐๐				๑๙,๙๐๐				
	๙๙๐,๐๐๐		๒,๒๐๖,๐๐๐								
	-	๙๙๐,๐๐๐	๓๘๗,๐๐๐	๑,๖๑๙,๐๐๐	๒๐๐,๐๐๐	๑๑๘,๘๐๐	๑๙,๙๐๐	-			



รายงานสรุป งบประมาณรายจ่ายจากงบประมาณเงินรายได้ ประจำปีงบประมาณ พ.ศ. 2567
 จำแนกตาม แผนงาน ผลผลิต กิจกรรม หน่วยงาน ประเภทบ หมายรายจ่าย
 มหาวิทยาลัยทักษิณ

ประเภทงบ / หมวดการจ่าย แผนงบประมาณ - ผลผลิต -กิจกรรม	งบบุคลากร		งบดำเนินงาน				งบลงทุน		งบอุดหนุน	งบรายจ่ายอื่น	รวม
	เงินเดือนและค่าจ้างชั่วคราว		ค่าตอบแทน ค่าใช้สอยและค่าวัสดุ			ค่าสาธารณูปโภค	ครุภัณฑ์ ที่ดินและสิ่งก่อสร้าง				
	เงินเดือน	ค่าจ้างชั่วคราว	ค่าตอบแทน	ค่าใช้สอย	ค่าวัสดุ		ครุภัณฑ์	ที่ดินและสิ่งก่อสร้าง			
๒) ÉÓ'Ŋ;ŖÖ'¤¤%ÄÖ°ÒÄÈÖÊμÄ			๑,๑๑๑,๗๐๐					-			
	-		๑,๐๓๙,๗๐๐								
	-	-	๒๓๔,๗๐๐	๔๔๐,๐๐๐	๓๖๕,๐๐๐	๗๒,๐๐๐	-	-	๑๗๐,๐๐๐	๓๔๔,๓๐๐	๑,๖๒๖,๐๐๐
กิจกรรม : จัดการเรียนการสอนด้านวิทยาศาสตร์สุขภาพภาคพิเศษ			-					-			
		-	-								
	-	-	-	-	-	-	-	-	๑๘๐,๐๐๐	๖,๐๐๐	๑๘๖,๐๐๐
๑) ;ÖÄ°Ŋ' ;ÖÄÈÖ;ÉÖÄÖ¤¤%ÖäÉÈÖÇÖ É.Ä. ÈÖ,ÖÄ°ÈÖð;ÈÖÊμÄ			-					-			
		-	-								
	-	-	-	-	-	-	-	-	๑๘๐,๐๐๐	๖,๐๐๐	๑๘๖,๐๐๐
ผลผลิตที่ 3 : ผู้สำเร็จการศึกษาด้านสังคมศาสตร์			๙๐,๙๐๙,๖๐๐				๒๑๒,๔๖๗,๙๐๐				
		๒๕,๕๐๘,๖๐๐	๕๘,๙๖๒,๔๐๐								
	๖,๗๕๒,๖๐๐	๑๘,๗๕๖,๐๐๐	๒๒,๓๒๘,๙๐๐	๒๗,๓๔๘,๐๐๐	๙,๒๘๕,๕๐๐	๓๑,๙๔๗,๒๐๐	๑,๙๘๗,๙๐๐	๒๑๐,๔๘๐,๐๐๐	๖๕,๘๙๓,๒๐๐	๕๔,๐๑๙,๕๐๐	๔๔๘,๗๙๘,๘๐๐
กิจกรรม : บริหารจัดการทั่วไปด้านสังคมศาสตร์			๔๖,๘๙๔,๕๐๐				๒๐๙,๐๐๐,๐๐๐				
		๒,๘๙๘,๐๐๐	๑๖,๒๘๖,๙๐๐								
	-	๒,๘๙๘,๐๐๐	๔๔๕,๙๐๐	๑๔,๖๓๑,๕๐๐	๑,๒๐๙,๕๐๐	๓๐,๖๐๗,๖๐๐	-	๒๐๙,๐๐๐,๐๐๐	๗,๙๒๙,๐๐๐	-	๒๖๖,๗๒๑,๕๐๐
๑) ;ÖÖÄ°ÄÖÈÖÖÄÇÖ-ÄÖàÇμÈŖÇÄÖ			๔๖,๒๕๒,๗๐๐				๑๐๔,๕๐๐,๐๐๐				
		๒,๘๙๘,๐๐๐	๑๕,๗๗๔,๗๐๐								
	-	๒,๘๙๘,๐๐๐	๓๓๓,๘๐๐	๑๔,๓๔๔,๙๐๐	๑,๐๙๖,๐๐๐	๓๐,๔๗๘,๐๐๐	-	๑๐๔,๕๐๐,๐๐๐	-	-	๑๕๓,๖๕๐,๗๐๐
๒) ;ÖÖÄ;Ö' ;ÖÄ°ÖÈÖμÇÖ-ÄÖàÇμÈŖÇÄÖ			๔๓๘,๒๐๐				๑๐๔,๕๐๐,๐๐๐				

รายงานสรุป งบประมาณรายจ่ายจากงบประมาณเงินรายได้ ประจำปีงบประมาณ พ.ศ. 2567
จำแนกตาม แผนงาน ผลผลิต กิจกรรม หน่วยงาน ประเภทงบ หมวดรายจ่าย
มหาวิทยาลัยทักษิณ

ประเภทงบ / หมวดการจ่าย แผนงบประมาณ - ผลผลิต -กิจกรรม	งบบุคลากร		งบดำเนินงาน				งบลงทุน		งบอุดหนุน	งบรายจ่ายอื่น	รวม
	เงินเดือนและค่าจ้างชั่วคราว		ค่าตอบแทน ค่าใช้สอยและค่าวัสดุ				ครุภัณฑ์ ที่ดินและสิ่งก่อสร้าง				
	เงินเดือน	ค่าจ้างชั่วคราว	ค่าตอบแทน	ค่าใช้สอย	ค่าวัสดุ		ค่าสาธารณูปโภค	ครุภัณฑ์			
	-		๓๖๖,๒๐๐								
	-	-	๖๒,๑๐๐	๒๓๐,๖๐๐	๗๓,๕๐๐	๗๒,๐๐๐	-	๑๐๔,๕๐๐,๐๐๐	๗,๙๒๙,๐๐๐	-	๑๑๒,๘๖๗,๒๐๐
๓) ÊĦÔ°Ñ!»ˉÔ°ÑµÔ¡ÒÃ°ĐÀ°!áÃĐ¡ÒÃĐŨÃÖÃ!ÛµÃ!°ÖÇÖµ			๒๐๓,๖๐๐				-				
	-		๑๔๖,๐๐๐								
	-	-	๕๐,๐๐๐	๕๖,๐๐๐	๔๐,๐๐๐	๕๗,๖๐๐	-	-	-	-	๒๐๓,๖๐๐
กิจกรรม : สนับสนุนการเรียนการสอนด้านสังคมศาสตร์			๒,๖๐๑,๑๐๐				-				
	๑,๓๙๕,๙๐๐		๒,๕๓๑,๓๐๐								
	-	๑,๓๙๕,๙๐๐	๑๒๔,๐๐๐	๒๖๘,๓๐๐	๒,๑๓๙,๐๐๐	๖๙,๘๐๐	-	-	-	๘๕๗,๐๐๐	๔,๘๕๔,๐๐๐
๑) ÊÔ°Ñ¡µ¡Á%ÔÇµ¡Ĭ (ÊŞÇÃÖ)			๒,๓๓๑,๑๐๐				-				
	๔๒๙,๙๐๐		๒,๒๙๖,๓๐๐								
	-	๔๒๙,๙๐๐	๑๐๘,๐๐๐	๑๑๐,๐๐๐	๒,๐๗๘,๓๐๐	๓๔,๘๐๐	-	-	-	๖๒๙,๐๐๐	๓,๓๙๐,๐๐๐
๒) ÊÔ°Ñ¡ĤĬÊĬÃÖ´ (ÊŞÇÃÖ)			๒๗๐,๐๐๐				-				
	๙๖๖,๐๐๐		๒๓๕,๐๐๐								
	-	๙๖๖,๐๐๐	๑๖,๐๐๐	๑๕๘,๓๐๐	๖๐,๗๐๐	๓๕,๐๐๐	-	-	-	๒๒๘,๐๐๐	๑,๔๖๔,๐๐๐
กิจกรรม : จัดการเรียนการสอนด้านสังคมศาสตร์			๒๔,๕๐๑,๒๐๐				๓,๓๖๗,๗๐๐				
	๑๑,๖๕๘,๓๐๐		๒๓,๖๖๔,๖๐๐								
	-	๑๑,๖๕๘,๓๐๐	๗,๖๘๒,๙๐๐	๑๐,๘๙๙,๒๐๐	๕,๐๘๒,๕๐๐	๘๓๖,๖๐๐	๑,๘๘๗,๗๐๐	๑,๔๘๐,๐๐๐	๒๙,๘๑๔,๙๐๐	๑๔,๗๐๔,๔๐๐	๘๔,๐๔๖,๕๐๐
๑) ÊÔ°Ñ¡ŞÖ°µ°ĐÀ°ĐÊÃÊÖĤµÃáÃĐÊÑŞµÃÊÇĤĤµÃ			๕,๑๒๗,๒๐๐				๙๙๙,๕๐๐				
	๓,๐๖๓,๐๐๐		๔,๙๙๐,๔๐๐								



รายงานสรุป งบประมาณรายจ่ายจากงบประมาณเงินรายได้ ประจำปีงบประมาณ พ.ศ. 2567
จำแนกตาม แผนงาน ผลผลิต กิจกรรม หน่วยงาน ประเภทบ หมวดรายจ่าย
มหาวิทยาลัยทักษิณ

ประเภทงบ / หมวดการจ่าย แผนงบประมาณ - ผลผลิต -กิจกรรม	งบบุคลากร		งบดำเนินงาน				งบลงทุน		งบอุดหนุน	งบรายจ่ายอื่น	รวม
	เงินเดือนและค่าจ้างชั่วคราว		ค่าตอบแทน ค่าใช้สอยและค่าวัสดุ			ค่าสาธารณูปโภค	ครุภัณฑ์ ที่ดินและสิ่งก่อสร้าง				
	เงินเดือน	ค่าจ้างชั่วคราว	ค่าตอบแทน	ค่าใช้สอย	ค่าวัสดุ		ครุภัณฑ์	ที่ดินและสิ่งก่อสร้าง			
	-	๓,๐๖๓,๐๐๐	๓๙๐,๐๐๐	๓,๐๕๘,๐๐๐	๑,๕๔๒,๔๐๐	๑๓๖,๘๐๐	๕๑๙,๕๐๐	๔๘๐,๐๐๐	๓,๐๔๐,๐๐๐	๓,๘๓๒,๔๐๐	๑๖,๐๖๒,๑๐๐
๒) ËÒÇÒÇÒ*Ò°Ã³ÒÑjËÊÏµÃaÂÐËÒÃË¹a-ËÊÏµÃ			๑๙๒,๒๐๐				๑๔๑,๕๐๐				
	-		๑๘๖,๒๐๐								
	-	-	-	๑๗๔,๒๐๐	๑๒,๐๐๐			๖,๐๐๐			
๓) ËÒÇÒÇÒ*ÒÀÒËÒµÐÇÑ¹µj			๑๙๒,๕๐๐				๓๑๔,๐๐๐				
	-		๑๘๖,๕๐๐								
	-	-	-	๕๐,๔๐๐	๑๒๐,๑๐๐			๑๖,๐๐๐			
๔) ËÒÇÒÇÒ*ÒÀÒËÒa-Ã			๑๘๘,๓๐๐				๑๙๖,๘๐๐				
	-		๑๘๒,๓๐๐								
	-	-	-	๑๐๐,๘๐๐	๖๙,๐๐๐			๑๒,๕๐๐			
๕) ËÒÇÒÇÒ*ÒÀÒËÒµÏËÒµÃ			๒๗,๑๐๐				-				
	-		๒๑,๑๐๐								
	-	-	-	-	-			๒๑,๑๐๐			
๖) ËÒÇÒÇÒ*ÒËÑร๓ÀËÒµÃ			๑๑๑,๕๐๐				๗๖,๙๐๐				
	-		๑๐๕,๕๐๐								
	-	-	-	๒๖,๔๐๐	๕๐,๙๐๐			๒๘,๒๐๐			
๗) ËÒÇÒÇÒ*ÒÀÒËÒµÐÇÑ¹iij			๒๑๖,๗๐๐				๓๔,๕๐๐				
	-		๒๑๐,๗๐๐								
	-	-	-	๙๖,๐๐๐	๗๗,๙๐๐			๓๖,๘๐๐			



รายงานสรุป งบประมาณรายจ่ายจากงบประมาณเงินรายได้ ประจำปีงบประมาณ พ.ศ. 2567
 จำแนกตาม แผนงาน ผลผลิต กิจกรรม หน่วยงาน ประเภทบ หมวดรายจ่าย
 มหาวิทยาลัยทักษิณ

ประเภทงบ / หมวดการจ่าย แผนงบประมาณ - ผลผลิต - กิจกรรม	งบบุคลากร		งบดำเนินงาน				งบลงทุน		งบอุดหนุน	งบรายจ่ายอื่น	รวม
	เงินเดือนและค่าจ้างชั่วคราว		ค่าตอบแทน ค่าใช้สอยและค่าวัสดุ			ครุภัณฑ์ ที่ดินและสิ่งก่อสร้าง					
	เงินเดือน	ค่าจ้างชั่วคราว	ค่าตอบแทน	ค่าใช้สอย	ค่าวัสดุ		ค่าสาธารณูปโภค	ครุภัณฑ์			
8) โครงการจัดการศึกษาระดับปริญญาเอก ปร.ด.วัฒนธรรมศึกษา			๒๕๙,๓๐๐				-				
	-		๒๕๙,๓๐๐								
	-	-	๒๕๐,๐๐๐	๙,๓๐๐	-	-	-	-	๓๐,๐๐๐	๔,๗๐๐	๒๙๔,๐๐๐
๙) โครงการจัดการศึกษาระดับปริญญาเอก ปร.ด.วัฒนธรรมศึกษา			๘๗,๘๐๐				๓๖,๕๐๐				
	-		๘๑,๘๐๐								
	-	-	-	๔๔,๒๐๐	๓๗,๖๐๐	๖,๐๐๐	๓๖,๕๐๐	-	๓๔๙,๐๐๐	๒๓๔,๔๐๐	๗๐๗,๗๐๐
๑๐) โครงการจัดการศึกษาระดับปริญญาเอก ปร.ด.วัฒนธรรมศึกษา			๒,๗๐๕,๓๐๐				๑,๐๕๐,๐๐๐				
	๑,๕๘๔,๐๐๐		๒,๔๖๖,๙๐๐								
	-	๑,๕๘๔,๐๐๐	๗๖๒,๙๐๐	๑,๒๐๔,๐๐๐	๕๐๐,๐๐๐	๒๓๘,๔๐๐	๕๐,๐๐๐	๑,๐๐๐,๐๐๐	๗,๗๐๗,๔๐๐	๓,๙๐๖,๑๐๐	๑๖,๙๕๒,๘๐๐
๑๑) โครงการจัดการศึกษาระดับปริญญาเอก ปร.ด.วัฒนธรรมศึกษา			๒๔๕,๐๐๐				๒๕,๐๐๐				
	-		๒๔๕,๐๐๐								
	-	-	๑๙๕,๐๐๐	๔,๐๐๐	๔๖,๐๐๐	-	๒๕,๐๐๐	-	๓๐,๐๐๐	-	๓๐๐,๐๐๐
๑๒) โครงการจัดการศึกษาระดับปริญญาเอก ปร.ด.วัฒนธรรมศึกษา			๓๘๑,๕๐๐				๘๐,๐๐๐				
	-		๓๘๑,๕๐๐								
	-	-	๒๕๐,๐๐๐	๒๕,๐๐๐	๑๐๖,๕๐๐	-	๘๐,๐๐๐	-	๔๑๙,๐๐๐	๑๘๐,๐๐๐	๑,๐๖๐,๕๐๐
๑๓) โครงการจัดการศึกษาระดับปริญญาเอก ปร.ด.วัฒนธรรมศึกษา			๓๑๕,๓๐๐				-				
	-		๓๑๕,๓๐๐								
	-	-	๒๗๐,๐๐๐	๑๕,๐๐๐	๓๐,๓๐๐	-	-	-	๒๖๐,๐๐๐	๑๒๐,๐๐๐	๖๙๕,๓๐๐
๑๔) โครงการจัดการศึกษาระดับปริญญาเอก ปร.ด.วัฒนธรรมศึกษา			๖๗๑,๐๐๐				-				

จำแนกตาม แผนงาน ผลผลิต กิจกรรม หน่วยงาน ประเภทบ หมดรายจ่าย
มหาวิทยาลัยทักษิณ

ประเภทงบ / หมวดการจ่าย แผนงบประมาณ - ผลผลิต -กิจกรรม	งบบุคลากร		งบดำเนินงาน				งบลงทุน		งบอุดหนุน	งบรายจ่ายอื่น	รวม
	เงินเดือนและค่าจ้างชั่วคราว		ค่าตอบแทน ค่าใช้สอยและค่าวัสดุ				ครุภัณฑ์ ที่ดินและสิ่งก่อสร้าง				
	เงินเดือน	ค่าจ้างชั่วคราว	ค่าตอบแทน	ค่าใช้สอย	ค่าวัสดุ		ค่าสาธารณูปโภค	ครุภัณฑ์			
	๑๓๘,๐๐๐		๖๗๑,๐๐๐								
	-	๑๓๘,๐๐๐	๒๓๐,๐๐๐	๒๐๖,๙๐๐	๒๓๔,๑๐๐	-	-	-	๗๒๕,๖๐๐	๑๖๐,๐๐๐	๑,๖๙๔,๖๐๐
๑๕) ฝึกอบรมบุคลากร			๒๓๗,๐๐๐				-				
	-		๒๓๗,๐๐๐								
	-	-	๒๐๐,๐๐๐	๑๒,๐๐๐	๒๕,๐๐๐	-	-	-	๕๐,๐๐๐	๖๐,๐๐๐	๓๔๗,๐๐๐
๑๖) ฝึกอบรมผู้บริหาร			๒๖๗,๓๐๐				-				
	๑๙๘,๐๐๐		๒๖๗,๓๐๐								
	-	๑๙๘,๐๐๐	๒๒๕,๐๐๐	๑๘,๐๐๐	๒๔,๓๐๐	-	-	-	๒๔๗,๐๐๐	๒๔๐,๐๐๐	๙๕๒,๓๐๐
๑๗) ฝึกอบรมบุคลากร			๕๔๑,๔๐๐				๘๐,๐๐๐				
	-		๕๔๑,๔๐๐								
	-	-	๒๗๐,๐๐๐	๑๙๘,๐๐๐	๗๓,๔๐๐	-	๘๐,๐๐๐	-	๙๐๐,๒๐๐	๒๐๐,๐๐๐	๑,๗๒๑,๖๐๐
๑๘) ฝึกอบรมผู้บริหาร			๒๓๓,๗๐๐				๒๒๕,๐๐๐				
	-		๒๓๓,๗๐๐								
	-	-	๑๘๐,๐๐๐	๒๒,๐๐๐	๓๑,๗๐๐	-	๒๒๕,๐๐๐	-	๔๑๑,๐๐๐	๔๐๐,๐๐๐	๑,๒๖๙,๗๐๐
19) โครงการจัดการศึกษาาระดับปริญญาเอก สาขา กศ.ด. การบริหารจัดการศึกษา			๒๑๐,๐๐๐				-				
	-		๒๑๐,๐๐๐								
	-	-	๒๑๐,๐๐๐	-	-	-	-	-	-	๔๐,๐๐๐	๒๕๐,๐๐๐
20) โครงการจัดการศึกษาาระดับปริญญาเอก สาขา กศ.ด. เทคโนโลยีและสื่อสารการศึกษา			๒๐๐,๐๐๐				-				
	-		๒๐๐,๐๐๐								



รายงานสรุป งบประมาณรายจ่ายจากงบประมาณเงินรายได้ ประจำปีงบประมาณ พ.ศ. 2567
 จำแนกตาม แผนงาน ผลผลิต กิจกรรม หน่วยงาน ประเภทบ หมวดรายจ่าย
 มหาวิทยาลัยทักษิณ

ประเภทงบ / หมวดการจ่าย แผนงบประมาณ - ผลผลิต -กิจกรรม	งบบุคลากร		งบดำเนินงาน				งบลงทุน		งบอุดหนุน	งบรายจ่ายอื่น	รวม
	เงินเดือนและค่าจ้างชั่วคราว		ค่าตอบแทน ค่าใช้สอยและค่าวัสดุ			ครุภัณฑ์ ที่ดินและสิ่งก่อสร้าง					
	เงินเดือน	ค่าจ้างชั่วคราว	ค่าตอบแทน	ค่าใช้สอย	ค่าวัสดุ		ค่าสาธารณูปโภค	ครุภัณฑ์			
	-	-	๒๐๐,๐๐๐	-	-	-	-	-	-	๒๐,๐๐๐	๒๒๐,๐๐๐
๒๑) ÉÓ¹ŊıŖÖ¹²³ĐàĒĒ°ÈÖĒμĀāĀĐ°ĀÖĒÖĀ,ĐĀıÖ¹	๑,๒๒๗,๖๐๐		๕,๑๗๐,๙๐๐				-				
			๕,๐๕๘,๙๐๐								
	-	๑,๒๒๗,๖๐๐	๑,๘๑๗,๗๐๐	๒,๗๕๕,๒๐๐	๔๘๖,๐๐๐	๑๑๒,๐๐๐	-	-	๕,๘๖๗,๘๐๐	๖๘๑,๗๐๐	๑๒,๙๔๘,๐๐๐
๒๒) ÉÓ¹ŊıŖÖ¹²³ĐĒÖĀ»ĀĀĀĒÖĒμĀ	๗๑๑,๐๐๐		๑,๘๗๘,๐๐๐				-				
			๑,๗๔๗,๒๐๐								
	-	๗๑๑,๐๐๐	๓๙๐,๖๐๐	๖๕๖,๐๐๐	๗๐๐,๖๐๐	๑๓๐,๘๐๐	-	-	๒,๖๘๐,๐๐๐	๖๒๔,๐๐๐	๕,๘๙๓,๐๐๐
๒๓) ÉÖÇÖÇÖ¹Ö¹ŊĒıĒÖĀ»	-		๔๙๐,๐๐๐				๑๐๘,๐๐๐				
			๔๕๕,๐๐๐								
	-	-	๕,๐๐๐	๑๗๓,๐๐๐	๒๗๗,๐๐๐	๓๕,๐๐๐	๑๐๘,๐๐๐	-	๓๖๔,๐๐๐	-	๙๖๒,๐๐๐
๒๔) ÉÖÇÖÇÖ¹Ö¹ĐĀÖĀÖŖÉÖĒμĀāĀ	-		๒๒,๐๐๐				-				
			๒๒,๐๐๐								
	-	-	-	๑๔,๐๐๐	๘,๐๐๐	-	-	-	๑๐๑,๐๐๐	-	๑๒๓,๐๐๐
๒๕) ÉÖÇÖÇÖ¹Ö¹ĒÖĀ»ĐıÖĀāÉ¹Ŗ	-		๒๕๙,๐๐๐				-				
			๒๕๙,๐๐๐								
	-	-	๑๐๐,๐๐๐	๑๒๔,๐๐๐	๓๕,๐๐๐	-	-	-	๒๖๔,๐๐๐	๖๐,๐๐๐	๕๘๓,๐๐๐
๒๖) ÉÖÇÖÇÖ¹Ö¹ĒÖĀ»ĐıÖĀĀıĵā°°	๑๕๗,๕๐๐		๔๙๘,๕๐๐				-				
			๔๙๘,๕๐๐								
	-	๑๕๗,๕๐๐	๑๐,๐๐๐	๒๕๘,๐๐๐	๒๓๐,๕๐๐	-	-	-	๒๖๐,๐๐๐	๓๗,๐๐๐	๙๕๓,๐๐๐



รายงานสรุป งบประมาณรายจ่ายจากงบประมาณเงินรายได้ ประจำปีงบประมาณ พ.ศ. 2567
 จำแนกตาม แผนงาน ผลผลิต กิจกรรม หน่วยงาน ประเภทบ หมวดรายจ่าย
 มหาวิทยาลัยทักษิณ

ประเภทงบ / หมวดการจ่าย แผนงบประมาณ - ผลผลิต -กิจกรรม	งบบุคลากร		งบดำเนินงาน				งบลงทุน		งบอุดหนุน	งบรายจ่ายอื่น	รวม
	เงินเดือนและค่าจ้างชั่วคราว		ค่าตอบแทน ค่าใช้สอยและค่าวัสดุ			ค่าสาธารณูปโภค	ครุภัณฑ์ ที่ดินและสิ่งก่อสร้าง				
	เงินเดือน	ค่าจ้างชั่วคราว	ค่าตอบแทน	ค่าใช้สอย	ค่าวัสดุ		ครุภัณฑ์	ที่ดินและสิ่งก่อสร้าง			
๒๗) ÉÒÇÒÇÒ°Ó´ØÃÖÃÒspÈÖÊμÃÈÖjÃ			๓๙๓,๔๐๐				-				
		๒๙๕,๕๐๐				๓๙๓,๔๐๐					
	-	๒๙๕,๕๐๐	๔๒,๐๐๐	๒๒๙,๙๐๐	๑๒๑,๕๐๐	-	-	-	๘๓,๕๐๐	-	๗๗๒,๔๐๐
๒๘) ÊÓ¹NjṚÒ¹³³Ø¹ÔμÔÈÖÊμÃ			๑,๙๐๓,๘๐๐				-				
		๔,๒๘๓,๗๐๐				๑,๘๐๓,๐๐๐					
	-	๔,๒๘๓,๗๐๐	๔๖๘,๐๐๐	๑,๐๓๕,๐๐๐	๓๐๐,๐๐๐	๑๐๐,๘๐๐	-	-	๓,๒๔๕,๐๐๐	๒,๔๔๕,๕๐๐	๑๑,๘๗๘,๐๐๐
๒๙) ÊÓ¹NjṚÒ¹³³Ø¹±ÔμÇÖ·ÃÖÃÑÃ			๔๖๕,๖๐๐				-				
	-		๔๖๕,๖๐๐								
	-	-	๑๕๕,๐๐๐	๒๖๔,๖๐๐	๔๖,๐๐๐	-	-	-	๘๙๔,๐๐๐	-	๑,๓๕๙,๖๐๐
30) โครงการจัดการศึกษาระดับปริญญาเอก ปร.ด. การพัฒนาที่ยั่งยืน			-				-				
	-		-								
	-	-	-	-	-	-	-	-	๑๗๐,๐๐๐	-	๑๗๐,๐๐๐
๓๑) ÇÖ·ÃÖÃÑÃ¹Ö¹Ö°ÔμÖ			๑,๐๐๙,๙๐๐				-				
	-		๙๖๙,๑๐๐								
	-	-	๗๘๘,๑๐๐	๘๑,๐๐๐	๑๐๐,๐๐๐	๔๐,๘๐๐	-	-	๒๒๙,๐๐๐	๔๘๐,๐๐๐	๑,๗๑๘,๙๐๐
กิจกรรม : จัดการเรียนการสอนด้านสังคมศาสตร์ภาคสมทบ			๔,๘๔๙,๔๐๐				-				
	-		๔,๘๔๙,๔๐๐								
	-	-	๔,๖๖๙,๔๐๐	๔๐,๐๐๐	๑๔๐,๐๐๐	-	-	-	-	๑๘๐,๖๐๐	๕,๐๓๐,๐๐๐
1) โครงการจัดการศึกษาภาคสมทบสาขา บช.บ.การบัญชี			๑,๓๒๗,๑๐๐				-				

รายงานสรุป งบประมาณรายจ่ายจากงบประมาณเงินรายได้ ประจำปีงบประมาณ พ.ศ. 2567
จำแนกตาม แผนงาน ผลผลิต กิจกรรม หน่วยงาน ประเภทบ หมวดรายจ่าย
มหาวิทยาลัยทักษิณ

ประเภทงบ / หมวดการจ่าย แผนงบประมาณ - ผลผลิต -กิจกรรม	งบบุคลากร		งบดำเนินงาน				งบลงทุน		งบอุดหนุน	งบรายจ่ายอื่น	รวม
	เงินเดือนและค่าจ้างชั่วคราว		ค่าตอบแทน ค่าใช้สอยและค่าวัสดุ			ครุภัณฑ์ ที่ดินและสิ่งก่อสร้าง					
	เงินเดือน	ค่าจ้างชั่วคราว	ค่าตอบแทน	ค่าใช้สอย	ค่าวัสดุ		ค่าสาธารณูปโภค	ครุภัณฑ์			
		-	๑,๓๒๗,๑๐๐								
	-	-	๑,๒๗๐,๑๐๐	๒๘,๕๐๐	๒๘,๕๐๐	-	-	-	-	๙๙,๙๐๐	๑,๔๒๗,๐๐๐
๒) ๖๐๙๙;๐๙~๙';๐๙๕๐;๕๐๙๐๕๙.๐ ๕๐Ç ๐ °,๐. ;๐๙~๙';๐๙,๐๙;๐~๕๙๙๕๙			๑,๐๗๒,๓๐๐				-				
			๑,๐๗๒,๓๐๐								
	-	-	๑,๐๔๙,๓๐๐	๑๑,๕๐๐	๑๑,๕๐๐	-	-	-	-	๘๐,๗๐๐	๑,๑๕๓,๐๐๐
๓) ๖๐๙๙;๐๙~๙';๐๙๕๐;๕๐๙๐๕๙.๐ ๕๐Ç ๐ !:๐.๑๐๕๐;๕๐μ			๒,๔๕๐,๐๐๐				-				
			๒,๔๕๐,๐๐๐								
	-	-	๒,๓๕๐,๐๐๐	-	๑๐๐,๐๐๐	-	-	-	-	-	๒,๔๕๐,๐๐๐
กิจกรรม : จัดการเรียนรู้การสอนด้านสังคมศาสตร์ภาคพิเศษ			๓,๓๖๘,๗๐๐				-				
			๓,๓๖๘,๗๐๐								
	-	-	๓,๑๐๖,๗๐๐	๗๐,๕๐๐	๑๙๑,๕๐๐	-	-	-	-	๖๗๙,๗๐๐	๗๗๘,๓๐๐
๑) ๖๐๙๙;๐๙~๙';๐๙๕๐;๕๐๙๐๕%๐๙๕๕ ;๕.๙.๙๐๕๐๙.๙			๒๕๖,๑๐๐				-				
			๒๕๖,๑๐๐								
	-	-	๒๐๐,๐๐๐	๕๖,๑๐๐	-	-	-	-	-	๑๖๔,๕๐๐	๔๒๐,๖๐๐
๒) ๖๐๙๙;๐๙~๙';๐๙๕๐;๕๐๙๐๕%๐๙๕๕ ๕๐!๙;๙๐!๐๕๐;๕๐;๕๐μ			๒๙๑,๐๐๐				-				
			๒๙๑,๐๐๐								
	-	-	๑๑๐,๐๐๐	-	๑๘๑,๐๐๐	-	-	-	-	๑๐๒,๓๐๐	๓๙๓,๓๐๐
๓) ๖๐๙๙;๐๙~๙';๐๙๕๐;๕๐๙๐๕%๐๙๕๕๕๐Ç ;๕.๙.;๐๙๐๙๐๕๐๙;๐๙๕๐;๕๐(๕๙Ç๐)			๑,๐๕๓,๑๐๐				-				
			๑,๐๕๓,๑๐๐								

จำแนกตาม แผนงาน ผลผลิต กิจกรรม หน่วยงาน ประเภทบ หมดรายจ่าย
มหาวิทยาลัยทักษิณ

ଫିଲ୍ମର ଉପର ଭାଗରେ ଉପର ଉପର

จำแนกตาม แผนงาน ผลผลิต กิจกรรม หน่วยงาน ประเภทบ หมวดรายจ่าย
มหาวิทยาลัยทักษิณ

È¹Ò.Õè ௧௭/௧௮



รายงานสรุป งบประมาณรายจ่ายจากงบประมาณเงินรายได้ ประจำปีงบประมาณ พ.ศ. 2567
 จำแนกตาม แผนงาน ผลผลิต กิจกรรม หน่วยงาน ประเภทบ หมวดรายจ่าย
 มหาวิทยาลัยทักษิณ

ประเภทงบ / หมวดการจ่าย แผนงบประมาณ - ผลผลิต -กิจกรรม	งบบุคลากร		งบดำเนินงาน				งบลงทุน		งบอุดหนุน	งบรายจ่ายอื่น	รวม
	เงินเดือนและค่าจ้างชั่วคราว		ค่าตอบแทน ค่าใช้สอยและค่าวัสดุ			ค่าสาธารณูปโภค	ครุภัณฑ์ ที่ดินและสิ่งก่อสร้าง				
	เงินเดือน	ค่าจ้างชั่วคราว	ค่าตอบแทน	ค่าใช้สอย	ค่าวัสดุ		ครุภัณฑ์	ที่ดินและสิ่งก่อสร้าง			
	๙,๕๕๖,๔๐๐		๘,๒๖๑,๕๐๐								
	๖,๗๕๒,๖๐๐	๒,๘๐๓,๘๐๐	๖,๓๐๐,๐๐๐	๑,๔๓๘,๕๐๐	๕๒๓,๐๐๐	๔๓๓,๒๐๐	๑๐๐,๒๐๐	-	๒๗,๔๖๙,๖๐๐	๓๗,๔๙๙,๒๐๐	๘๓,๓๒๐,๑๐๐
ผลผลิตที่ 4 : ผลงานการให้บริการวิชาการ			๔๑,๓๘๓,๑๐๐				๒๙๗,๘๐๐				
	๕,๕๒๐,๐๐๐		๔๑,๒๗๐,๕๐๐								
	๔,๘๐๐,๐๐๐	๗๒๐,๐๐๐	๘๖๘,๗๐๐	๔๐,๑๕๑,๘๐๐	๒๕๐,๐๐๐	๑๑๒,๖๐๐	๒๙๗,๘๐๐	-	๒,๓๘๓,๘๐๐	๓๔,๑๘๔,๐๐๐	๘๓,๗๖๘,๗๐๐
กิจกรรม : จัดอบรมและสัมมนาเชิงวิชาการหรือปฏิบัติการ			๔๑,๓๘๓,๑๐๐				๒๙๗,๘๐๐				
	๕,๕๒๐,๐๐๐		๔๑,๒๗๐,๕๐๐								
	๔,๘๐๐,๐๐๐	๗๒๐,๐๐๐	๘๖๘,๗๐๐	๔๐,๑๕๑,๘๐๐	๒๕๐,๐๐๐	๑๑๒,๖๐๐	๒๙๗,๘๐๐	-	๒,๓๘๓,๘๐๐	๓๔,๑๘๔,๐๐๐	๘๓,๗๖๘,๗๐๐
1) สำนักส่งเสริมการบริการวิชาการและภูมิปัญญาชุมชน			๓๙,๓๐๖,๔๐๐				-				
	-		๓๙,๒๔๘,๘๐๐								
	-	-	๗๒,๐๐๐	๓๙,๑๒๖,๘๐๐	๕๐,๐๐๐	๕๗,๖๐๐	-	-	-	-	๓๙,๓๐๖,๔๐๐
๒) 10-ÅÒ¹ÇÒ·ÀÖÈÒÊµÃáÂÐ¹ÇÑµ;ÃÃÄÊÑSoÁ			๒,๐๗๖,๗๐๐				๒๙๗,๘๐๐				
	๕,๕๒๐,๐๐๐		๒,๐๒๑,๗๐๐								
	๔,๘๐๐,๐๐๐	๗๒๐,๐๐๐	๗๙๖,๗๐๐	๑,๐๒๕,๐๐๐	๒๐๐,๐๐๐	๕๕,๐๐๐	๒๙๗,๘๐๐	-	๒,๓๘๓,๘๐๐	๓๔,๑๘๔,๐๐๐	๔๔,๔๖๒,๓๐๐

จำแนกตาม แผนงาน ผลผลิต กิจกรรม หน่วยงาน ประเภทบ หมดรายจ่าย
มหาวิทยาลัยทักษิณ

ประเภทงบ / หมวดการจ่าย แผนงบประมาณ - ผลผลิต -กิจกรรม	งบบุคลากร		งบดำเนินงาน				งบลงทุน		งบอุดหนุน	งบรายจ่ายอื่น	รวม
	เงินเดือนและค่าจ้างชั่วคราว		ค่าตอบแทน ค่าใช้สอยและค่าวัสดุ				ครุภัณฑ์ ที่ดินและสิ่งก่อสร้าง				
	เงินเดือน	ค่าจ้างชั่วคราว	ค่าตอบแทน	ค่าใช้สอย	ค่าวัสดุ	ค่าสาธารณูปโภค	ครุภัณฑ์	ที่ดินและสิ่งก่อสร้าง			
ข.แผนงาน : อนุรักษ์ ส่งเสริมและพัฒนาศาสนา ศิลปะและวัฒนธรรม			๑๓๙,๗๐๐				-				
	๗๕๗,๘๐๐		๙๖,๕๐๐								
	-	๗๕๗,๘๐๐	๘,๕๐๐	๗๖,๒๐๐	๑๑,๘๐๐	๔๓,๒๐๐	-	-			
ผลผลิตที่ 5 : ผลงานทำนุบำรุงศิลปวัฒนธรรม			๑๓๙,๗๐๐				-				
	๗๕๗,๘๐๐		๙๖,๕๐๐								
	-	๗๕๗,๘๐๐	๘,๕๐๐	๗๖,๒๐๐	๑๑,๘๐๐	๔๓,๒๐๐	-	-			
กิจกรรม : ส่งเสริมการทำนุบำรุงศิลปะและวัฒนธรรม			๑๓๙,๗๐๐				-				
	๗๕๗,๘๐๐		๙๖,๕๐๐								
	-	๗๕๗,๘๐๐	๘,๕๐๐	๗๖,๒๐๐	๑๑,๘๐๐	๔๓,๒๐๐	-	-			
๑) E๓O°N¹·NjÉÔ³ด´ÖEöjÉÖ			๑๓๙,๗๐๐				-				
	๗๕๗,๘๐๐		๙๖,๕๐๐								
	-	๗๕๗,๘๐๐	๘,๕๐๐	๗๖,๒๐๐	๑๑,๘๐๐	๔๓,๒๐๐	-	-			

รายงานสรุป งบประมาณรายจ่ายจากงบประมาณเงินรายได้ ประจำปีงบประมาณ พ.ศ. 2567
จำแนกตาม แผนงาน ผลผลิต กิจกรรม หน่วยงาน ประเภทงบ หมวดรายจ่าย
มหาวิทยาลัยทักษิณ

ประเภทงบ / หมวดการจ่าย แผนงบประมาณ - ผลผลิต -กิจกรรม	งบบุคลากร		งบดำเนินงาน				งบลงทุน		งบอุดหนุน	งบรายจ่ายอื่น	รวม
	เงินเดือนและค่าจ้างชั่วคราว		ค่าตอบแทน ค่าใช้สอยและค่าวัสดุ				ครุภัณฑ์ ที่ดินและสิ่งก่อสร้าง				
	เงินเดือน	ค่าจ้างชั่วคราว	ค่าตอบแทน	ค่าใช้สอย	ค่าวัสดุ	ค่าสาธารณูปโภค	ครุภัณฑ์	ที่ดินและสิ่งก่อสร้าง			
ค.แผนงาน : ส่งเสริมการวิจัยและพัฒนา			๓๒๙,๙๐๐				-				
	-		๒๓๘,๗๐๐								
	-	-	๔๐,๕๐๐	๑๒๗,๗๐๐	๗๐,๕๐๐	๙๑,๒๐๐	-	-			
ผลผลิตที่ 6 : ผลงานวิจัยเพื่อถ่ายทอดเทคโนโลยี			๓๒๙,๙๐๐				-				
	-		๒๓๘,๗๐๐								
	-	-	๔๐,๕๐๐	๑๒๗,๗๐๐	๗๐,๕๐๐	๙๑,๒๐๐	-	-			
กิจกรรม : ดำเนินการวิจัยและถ่ายทอดเทคโนโลยี			๓๒๙,๙๐๐				-				
	-		๒๓๘,๗๐๐								
	-	-	๔๐,๕๐๐	๑๒๗,๗๐๐	๗๐,๕๐๐	๙๑,๒๐๐	-	-			
๑) E๑O๑N1ÇO๑N1A๑B๑N21O			๓๒๙,๙๐๐				-				
	-		๒๓๘,๗๐๐								
	-	-	๔๐,๕๐๐	๑๒๗,๗๐๐	๗๐,๕๐๐	๙๑,๒๐๐	-	-			

รายละเอียด

ลูกจ้างของมหาวิทยาลัย

งบประมาณรายจ่าย ประจำปีงบประมาณ พ.ศ. 2567



บันทึกข้อความ

ส่วนงาน ฝ่ายแผนงาน สำนักงานมหาวิทยาลัย โทร. ๗๘๐๕

ที่ อว ๘๒๐๒.๐๒/๐๓๔๗

วันที่ ๑๙ พฤษภาคม ๒๕๖๖

เรื่อง พิจารณาการขออนุมัติกรอบอัตรากำลังพนักงานพิเศษและกรอบอัตรากำลังลูกจ้างของมหาวิทยาลัย
ประจำปีงบประมาณ พ.ศ. ๒๕๖๗ มหาวิทยาลัยทักษิณ

เรียน อธิการบดี

ด้วยมหาวิทยาลัยจะต้องมีการดำเนินงานจัดทำงบประมาณรายจ่าย ประจำปีงบประมาณ พ.ศ. ๒๕๖๗ โดยต้องมีรายการงบประมาณและจำนวนกรอบอัตรากำลังที่เกี่ยวข้องกับการจัดสรรกรอบลูกจ้างของมหาวิทยาลัย ประจำปีงบประมาณ พ.ศ. ๒๕๖๗ อยู่ในวงเงินงบประมาณภาพรวม ประจำปีงบประมาณ พ.ศ. ๒๕๖๗ ด้วย

ดังนั้น เพื่อให้การดำเนินการดังกล่าวเป็นไปด้วยความเรียบร้อย จึงจำเป็นต้องมีการวิเคราะห์กรอบอัตรากำลังพนักงานพิเศษและกรอบอัตรากำลังลูกจ้างของมหาวิทยาลัย ประจำปีงบประมาณ พ.ศ. ๒๕๖๗ มหาวิทยาลัยทักษิณ โดยมีแนวทางการพิจารณาและจำนวนกรอบอัตรากำลังพนักงานพิเศษและกรอบอัตรากำลังลูกจ้างของมหาวิทยาลัย ประจำปีงบประมาณ พ.ศ. ๒๕๖๗ ดังนี้

๑. แนวทางการพิจารณาการขออนุมัติกรอบอัตรากำลังพนักงานพิเศษและกรอบอัตรากำลังลูกจ้างของมหาวิทยาลัย ประจำปีงบประมาณ พ.ศ. ๒๕๖๗ มหาวิทยาลัยทักษิณ

ด้วยมหาวิทยาลัยจะต้องมีการดำเนินงานจัดทำงบประมาณรายจ่าย ประจำปีงบประมาณ พ.ศ. ๒๕๖๗ โดยมีรายการงบประมาณและจำนวนกรอบอัตรากำลังที่เกี่ยวข้องกับการจัดสรรกรอบอัตรากำลังพนักงานพิเศษและกรอบอัตรากำลังลูกจ้างของมหาวิทยาลัย ประจำปีงบประมาณ พ.ศ. ๒๕๖๗ อยู่ในวงเงินงบประมาณภาพรวม ประจำปีงบประมาณ พ.ศ. ๒๕๖๗ ด้วย

ดังนั้น เพื่อให้การดำเนินการดังกล่าวเป็นไปด้วยความเรียบร้อย จึงจำเป็นต้องมีการวิเคราะห์กรอบอัตรากำลังพนักงานพิเศษและกรอบอัตรากำลังลูกจ้างของมหาวิทยาลัย ประจำปีงบประมาณ พ.ศ. ๒๕๖๗ มหาวิทยาลัยทักษิณ โดยมีสถานการณ์การได้รับจัดสรรงบประมาณจากสำนักงบประมาณ ดังนี้

๑) อัตรากำลังสายสนับสนุน ไม่มีการจัดสรรกรอบอัตรากำลังเพิ่มเติมในทุกกรณี ยกเว้นมีการขยายงานใหม่ตามนโยบายของมหาวิทยาลัย

๒) อัตรากำลังสายคณาจารย์ จะพิจารณาจัดสรรงบประมาณเพื่อรองรับนักเรียนทุนที่ได้รับทุนของสำนักงานคณะกรรมการการอุดมศึกษา วิทยาศาสตร์ วิจัยและนวัตกรรม และคาดว่าจะสำเร็จการศึกษาในปีงบประมาณ ๒๕๖๗

๓) การคุมกรอบอัตราโดยให้มีสัดส่วนสายคณาจารย์ ต่อ สายสนับสนุน เท่ากับ ๑ : ๑ (ข้อมูล ณ ๑ มีนาคม ๒๕๖๖ สัดส่วนเท่ากับ ๑ : ๑.๒๗)

นอกจากนี้ กรอบอัตรากำลังพนักงานมหาวิทยาลัย ที่มีอยู่ ต้องสรรหาบุคคลมาบรรจุโดยเร็วที่สุด มิเช่นนั้น สำนักงบประมาณจะพิจารณาปรับลดงบประมาณดังกล่าว ประกอบกับมหาวิทยาลัยกำลังอยู่ระหว่างเตรียมการปรับโครงสร้างหน่วยงานในภาพรวมทั้งมหาวิทยาลัย ดังนั้น การพิจารณาอนุมัติกรอบอัตรากำลังในปีงบประมาณ พ.ศ. ๒๕๖๗ จะไม่มีการเพิ่มกรอบอัตรากำลัง โดยจะคงกรอบอัตรากำลังเท่าจำนวนอัตราเดิมในปีงบประมาณ พ.ศ. ๒๕๖๖ ยกเว้น หน่วยงานใหม่ ตามนโยบายของมหาวิทยาลัย และมีการกิจใหม่

/ชัดเจน...

ชัดเจน ที่สอดคล้องตามแผนกลยุทธ์มหาวิทยาลัยทักษิณ ระยะ ๕ ปี (พ.ศ. ๒๕๖๖ – ๒๕๗๐) และอยู่ภายใต้
แนวทางการพิจารณาเดิม ดังนี้

๑. แนวทางการพิจารณากรอบอัตรากำลังลูกจ้างของมหาวิทยาลัยและพนักงานพิเศษ ประจำปี
งบประมาณ พ.ศ. ๒๕๖๗ สรุปดังนี้

สายคณาจารย์(พนักงานพิเศษ)

๑) ส่วนงานวิชาการที่มีการจ้างกรอบอัตรากำลังพนักงานพิเศษ เพื่อเป็นอาจารย์
ผู้รับผิดชอบหลักสูตรและมหาวิทยาลัยได้วิเคราะห์ความจำเป็นแล้ว จะจัดสรรกรอบอัตรากำลังพนักงาน
มหาวิทยาลัยทดแทน สำหรับส่วนงานที่ยังมีความประสงค์จะขออนุมัติกรอบอัตรากำลังพนักงานพิเศษ จะ
พิจารณาโดยผ่านการวิเคราะห์ตามเกณฑ์ที่มหาวิทยาลัยกำหนด กล่าวคือ

๑.๑) พิจารณาเกณฑ์มาตรฐานอาจารย์ผู้รับผิดชอบหลักสูตรระดับอุดมศึกษา พ.ศ.
๒๕๖๒

๑.๒) พิจารณาตามเกณฑ์การวิเคราะห์จำนวนอาจารย์พึงมี ตามประกาศของ
มหาวิทยาลัย

๑.๓) พิจารณาภาระงานตามเกณฑ์สัดส่วนจำนวนนิสิตเต็มเวลาต่ออาจารย์ประจำ

๑.๔) พิจารณาภาระงานตามเกณฑ์จำนวนชั่วโมงสอนเฉลี่ยต่อสัปดาห์

๑.๕) พิจารณาการจัดสรรกรอบอัตรากำลังเพื่อสร้างความเข้มแข็งทางวิชาการให้กับ
ส่วนงาน

๒) การจ้างเพื่อทดแทนอัตราที่อยู่ระหว่างการสรรหาพนักงานมหาวิทยาลัยวุฒิปริญญาเอก
ซึ่งใช้งบประมาณจากส่วนกลาง หน่วยงานต้องดำเนินการสรรหาบุคคลมาบรรจุลงกรอบอัตรากำลัง
มหาวิทยาลัยที่ได้รับการจัดสรรอย่างต่อเนื่อง หากไม่ดำเนินการ มหาวิทยาลัยจะดึงกรอบอัตรากลับมาไว้
ส่วนกลาง เพื่อบริหารกรอบอัตราให้กับหน่วยงานที่มีความจำเป็นต่อไป

๓) การทดแทนผู้บริหาร ระดับรองอธิการบดี และหัวหน้าส่วนงาน พิจารณาจากภาระงาน
ตามเกณฑ์อาจารย์พึงมีประกอบในการจัดสรรอัตราทดแทน โดยใช้งบประมาณจากส่วนกลาง

๔) การทดแทนการลาศึกษาต่อ พิจารณาจากภาระงานตามเกณฑ์อาจารย์พึงมีประกอบโดย
ใช้งบประมาณจากหน่วยงาน

๕) การจ้างลูกจ้างอาจารย์ชาวต่างประเทศ มหาวิทยาลัยจัดสรรให้ส่วนงานวิชาการหรือ
หน่วยงานที่เกี่ยวข้อง เพื่อให้บัณฑิตได้เรียนกับเจ้าของภาษาโดยตรง กรณีส่วนงานวิชาการมีความประสงค์จะขอ
เปลี่ยนเป็นอาจารย์ชาวไทย ส่วนงานวิชาการ ต้องเป็นผู้รับผิดชอบงบประมาณในการจ้าง และต้องผ่าน
การวิเคราะห์จากฝ่ายแผนงาน

๖) สำหรับหลักสูตรที่มีองค์การวิชาชีพกำกับเพื่อให้เป็นไปตามเกณฑ์มาตรฐาน นั้น
มหาวิทยาลัยจะพิจารณาตามความเหมาะสมและยืดหยุ่นเพื่อให้สอดคล้องกับทรัพยากรที่มี และหน่วยงาน
สามารถดำเนินงานได้

๗) การจ้างเพื่อรองรับแผนการขยายงานใหม่ตามนโยบายของมหาวิทยาลัย

สายสนับสนุน

๑) เนื่องจากงบประมาณที่มหาวิทยาลัยได้รับการสนับสนุนทั้งงบประมาณเงินแผ่นดินและงบประมาณเงินรายได้ มีแนวโน้มลดลง จึงเห็นควรจัดสรรกรอบอัตรากำลังสายสนับสนุนให้สอดคล้องกับการได้รับจัดสรรงบประมาณ เน้นวิเคราะห์ภาระงานในภาพรวมที่เป็นภาระงานสำคัญของหน่วยงานเท่านั้น โดยยึดแนว ดังนี้

๑.๑) **ส่วนงานวิชาการ** ที่มีรายได้จากการจัดการเรียนการสอน มหาวิทยาลัยได้กำหนดแนวทางการบริหารงบประมาณสำหรับการ**จ้างบุคลากร ไม่เกินร้อยละ ๓๐** และเมื่อรวมงบประมาณสำหรับการ**พัฒนาบุคลากร** ของส่วนงานวิชาการ กำหนดให้ตั้งทั้งสองส่วนในภาพรวมของส่วนงานจะต้อง**ไม่เกิน ร้อยละ ๖๐** ของงบประมาณที่ได้รับจัดสรร

ทั้งนี้ มหาวิทยาลัยมีนโยบายให้ส่วนงาน บริหารจัดการบุคลากรสายสนับสนุนทุกอัตรา (เจ้าหน้าที่ประจำสำนักงานและเจ้าหน้าที่ประจำห้องปฏิบัติการ) มาไว้ส่วนกลางและบริหารจัดการ ในลักษณะรวมบริการประสานภารกิจ ทุกตำแหน่งสามารถปฏิบัติงานแทนกันได้ เพื่อความคุ้มค่าและคุ้มค่า เพื่อลดการจ้างลูกจ้างของมหาวิทยาลัย ยกเว้น บุคลากรในตำแหน่งที่มีลักษณะภาระงานเฉพาะทาง เช่น นักวิทยาศาสตร์ เป็นต้น

๑.๒) **ส่วนงานบริหารและส่วนงานอื่น** เนื่องจากงบประมาณที่มหาวิทยาลัยได้รับการสนับสนุนทั้งงบประมาณเงินแผ่นดินและงบประมาณเงินรายได้ มีแนวโน้มลดลง ประกอบกับการกำหนดโครงสร้างการบริหารงานตามภารกิจ เป็นเพียงการแบ่งโครงสร้างภายใน ดังนั้นจึงให้คงกรอบอัตรากำลังลูกจ้างของมหาวิทยาลัยเท่ากับหรือน้อยกว่าปี พ.ศ. ๒๕๖๖ และให้บุคลากรทุกคนต้องสามารถปฏิบัติงานข้ามภารกิจได้ หรือ สามารถปฏิบัติงานแทนกันได้

เพื่อป้องกันความเสี่ยงด้านงบประมาณในปีงบประมาณ พ.ศ. ๒๕๖๗ สำหรับหน่วยงานบริหารและส่วนงานอื่น เห็นควรให้มีการกำหนดจำนวนกรอบอัตรากำลังลูกจ้างของมหาวิทยาลัย **ลดลง หรือ เท่ากับจำนวนกรอบอัตรากำลังลูกจ้างของมหาวิทยาลัย ประจำปีงบประมาณ พ.ศ. ๒๕๖๖**

ทั้งนี้ มหาวิทยาลัย มีนโยบายให้หัวหน้าสำนักงาน/ฝ่าย/งาน ต้องมีภารกิจหลัก ๑ ภารกิจ นอกเหนือจากงานบริหาร และต้องสามารถเกลี่ยงานของบุคลากรในหน่วยงานได้

๒) การจัดสรรกรอบอัตรากำลังลูกจ้างของมหาวิทยาลัยทดแทนอัตราที่อยู่ระหว่างการสรรหาพนักงานมหาวิทยาลัย จะอนุมัติโดยใช้งบประมาณจากส่วนกลาง และมีเงื่อนไข**การดำเนินการบรรจุบุคคลลงกรอบอัตรากำลังพนักงานมหาวิทยาลัย ดังนี้**

- สายสนับสนุนให้ดำเนินการสรรหาบุคคลมาบรรจุทันทีนับจากที่ได้รับอนุมัติกรอบอัตรากำลังจากมหาวิทยาลัย กรณียังไม่สามารถบรรจุได้ มหาวิทยาลัยจะดึงกรอบอัตรากลับมาไว้ส่วนกลาง

- สำหรับสายคณาจารย์ ให้ส่วนงานวิชาการ ดำเนินการสรรหาบุคคลมาบรรจุตามความเหมาะสมและต้องมีการเคลื่อนไหวในกระบวนการสรรหาอย่างต่อเนื่อง เพื่อให้ได้บุคคลที่มีความรู้ความสามารถที่เหมาะสม

๓) ไม่สนับสนุนให้หน่วยงานกลางจ้างลูกจ้างของมหาวิทยาลัยนอกเหนือจากที่ได้รับอนุมัติกรอบอัตรากำลังจากมหาวิทยาลัย

๔) กรณีส่วนงานบริหารมีความประสงค์จะใช้งบประมาณเพื่อการจ้างบุคลากรในการปฏิบัติงานนอกเหนือจากกรอบอัตรากำลังที่ได้รับจัดสรรไม่สามารถทำได้ กรณีมีความจำเป็นให้ดำเนินการโดยผ่านการวิเคราะห์จากฝ่ายแผนงาน และเสนออธิการบดีพิจารณาอนุมัติ

๒. จากแนวคิดข้างต้น ได้มีการวิเคราะห์กรอบอัตรากำลังพนักงานพิเศษและกรอบอัตรากำลังลูกจ้างของมหาวิทยาลัย ประจำปีงบประมาณ พ.ศ. ๒๕๖๗ มหาวิทยาลัยทักษิณ จำนวน ๓๘๔ อัตรา จำแนกตามประเภทและงบประมาณ ได้ดังนี้

๑) ผู้มีความรู้ความสามารถพิเศษ	จำนวน	๔	อัตรา
๒) ลูกจ้างชาวต่างประเทศ	จำนวน	๑๔	อัตรา
๓) ลูกจ้างของมหาวิทยาลัย(นอกเหนือจากจำนวนลูกจ้างชาวต่างประเทศกับ ผู้มีความรู้ความสามารถพิเศษ ตามข้อ ๑ - ๒)	จำนวน	๓๖๖	อัตรา

สำหรับกรอบอัตรากำลังลูกจ้างของมหาวิทยาลัย ประเภทผู้มีความรู้ความสามารถพิเศษ ที่เป็นกรอบอัตรว่าง ให้นำมาไว้ส่วนกลาง หากส่วนงาน/หน่วยงานประสงค์จะขอใช้ ให้เสนอความต้องการมายังฝ่ายแผนงานเพื่อวิเคราะห์และเสนออธิการบดีเพื่อพิจารณาอนุมัติตามความจำเป็นในแต่ละปีงบประมาณ เป็นลักษณะการจ้างปีต่อไป

มติคณะทำงานด้านการบริหารอัตรากำลังในการประชุมครั้งที่ ๓/๒๕๖๖ เมื่อวันที่ ๑๖ พฤษภาคม ๒๕๖๖

๑๖ พฤษภาคม ๒๕๖๖

ที่ประชุมพิจารณาแล้วมีมติดังนี้

๑. เห็นชอบแนวทางการพิจารณากรอบอัตรากำลังพนักงานพิเศษและกรอบอัตรากำลังลูกจ้างของมหาวิทยาลัย ประจำปีงบประมาณ พ.ศ. ๒๕๖๗ ตามเสนอ

๒. เห็นชอบการขออนุมัติกรอบอัตรากำลังพนักงานพิเศษและกรอบอัตรากำลังลูกจ้างของมหาวิทยาลัย ประจำปีงบประมาณ พ.ศ. ๒๕๖๗ มหาวิทยาลัยทักษิณ จำนวน ๓๘๔ อัตรา ตามเสนอ

จึงเรียนมาเพื่อโปรดทราบและพิจารณา

๑. เห็นชอบตามมติคณะทำงานด้านการบริหารอัตรากำลัง

๒. แจ้งหน่วยงานในมหาวิทยาลัย ฝ่ายบริหารกลางและทรัพยากรบุคคล และฝ่ายแผนงานทราบและดำเนินการในส่วนที่เกี่ยวข้องต่อไป



(ผู้ช่วยศาสตราจารย์ ดร.ถาวร จันทโชติ)

รองอธิการบดีฝ่ายยุทธศาสตร์และประกันคุณภาพ

เรียน อธิการบดี
เพื่อโปรดพิจารณา

- ๑.เห็นชอบตามมติคณะทำงานด้านการบริหารอัตรากำลัง
- ๒.แจ้งหน่วยงานในมหาวิทยาลัย ฝ่ายบริหารกลางและทรัพยากรบุคคล
และฝ่ายแผนงานทราบและดำเนินการในส่วนที่เกี่ยวข้องต่อไป



(นางสาวพนวรรณ ยามาเจริญ)
เจ้าหน้าที่บริหารงาน
๑๙ พฤษภาคม ๒๕๖๖

เห็นชอบและแจ้ง



(รศ.ณัฐพงศ์ จิตนิรัตน์)
อธิการบดี
๑๙ พฤษภาคม ๒๕๖๖

Thaksin University

e-Document Thaksin University

กรอบอัตรากำลังพนักงานพิเศษและลูกจ้างของมหาวิทยาลัย ประจำปีงบประมาณ พ.ศ. 2567

(ลูกจ้างชาวต่างประเทศ และผู้มีความรู้ความสามารถพิเศษ)

มหาวิทยาลัยทักษิณ

หน่วยงาน/ตำแหน่ง		อัตราค่าจ้าง /เดือน	จำนวนกรอบ		วงเงินทั้งปี พ.ศ. 2567	หมายเหตุ	แหล่ง งบประมาณ
ที่			เดิม	ใหม่			
	รวมทั้งสิ้น	311,650	18	-	7,075,800		
	สำนักงานมหาวิทยาลัย	93,650	4	-	1,519,800		
1	ผู้มีความรู้ความสามารถพิเศษ	33,000	2		792,000	คิดอัตรา ป.ตรี ปฏิบัติงาน รร.สาธิตฯ	งบปกติ
2	ผู้มีความรู้ความสามารถพิเศษ	35,650	1		427,800		งบปกติ
3	อาจารย์ชาวต่างประเทศ (ภาษาอังกฤษ)	25,000	1		300,000		กองทุน
	คณะมนุษยศาสตร์และสังคมศาสตร์	185,000	13	-	5,160,000		
1	ผู้มีความรู้ความสามารถพิเศษ (ภาษาไทย)	33,000	1		396,000		งบปกติ
2	อาจารย์ชาวต่างประเทศ (ภาษาอังกฤษ)	35,000	5		2,100,000	คิดอัตราชั้นสูง ป.เอก	กองทุน
3	อาจารย์ชาวต่างประเทศ (ภาษาญี่ปุ่น)	35,000	2		840,000	คิดอัตราชั้นสูง ป.เอก	กองทุน
4	อาจารย์ชาวต่างประเทศ (ภาษาจีน)	35,000	2		840,000	คิดอัตราชั้นสูง ป.เอก	กองทุน
5	อาจารย์ชาวต่างประเทศ (ภาษาจีน)	12,000	1		144,000	ป.ตรี อัตราอาสาสมัคร(mou)	กองทุน
6	อาจารย์ชาวต่างประเทศ (ภาษาเกาหลี)	35,000	2		840,000	คิดอัตราชั้นสูง ป.เอก	กองทุน
	คณะศิลปกรรมศาสตร์	33,000	1	-	396,000		
1	อาจารย์ชาวต่างประเทศ (ด้านทัศนศิลป์)	33,000	1		396,000		กองทุน

ตารางสรุปรอบอัตราค่าจ้างพนักงานพิเศษและลูกจ้างของมหาวิทยาลัย ประจำปีงบประมาณ พ.ศ. 2567

ที่	หน่วยงาน/ตำแหน่ง	อนุมัติกรอบอัตราค่าจ้างลูกจ้างของมหาวิทยาลัย/พนักงานพิเศษ ปีงบประมาณ พ.ศ. 2566**						อนุมัติกรอบอัตราค่าจ้างลูกจ้างของมหาวิทยาลัย/พนักงานพิเศษ ปีงบประมาณ พ.ศ. 2567									
		ใช้งบส่วนกลาง		ใช้งบหน่วยงาน		รวมทั้งสิ้น		ใช้งบส่วนกลาง				ใช้งบหน่วยงาน				รวมทั้งสิ้น	
								งบปกติ		งบกองทุนพนักงาน		งบหน่วยงาน		งบจ้างเหมาโอนให้หน่วยงาน			
		อัตรา	ค่าจ้าง/ปี	อัตรา	ค่าจ้าง/ปี	อัตรา	ค่าจ้างทั้งปี	อัตรา	ค่าจ้าง/ปี	อัตรา	ค่าจ้าง/ปี	อัตรา	ค่าจ้าง/ปี	อัตรา	ค่าจ้าง/ปี	อัตรา	ค่าจ้างทั้งปี
	รวมทั้งสิ้น	194	53,956,800	187	37,168,200	381	91,125,000	91	18,283,200	107	36,456,600	124	28,977,000	62	8,641,200	384	92,358,000
	สำนักงานมหาวิทยาลัย (พนง.พิเศษ)	4	1,519,800	-	-	4	1,519,800	3	1,219,800	1	300,000	-	-	-	-	4	1,519,800
1	คณะวิทยาศาสตร์	4	1,075,800	14	2,517,600	18	3,593,400	2	301,800	2	756,000	14	2,523,600	-	-	18	3,581,400
	- สายสนับสนุน	2	301,800	14	2,517,600	16	2,819,400	2	301,800	-	-	14	2,523,600	-	-	16	2,825,400
	- สายคณาจารย์	2	774,000	-	-	2	774,000	-	-	2	756,000	-	-	-	-	2	756,000
2	คณะวิทยาการสุขภาพและการกีฬา	3	768,000	5	990,000	8	1,758,000	1	138,000	2	630,000	5	990,000	-	-	8	1,758,000
	- สายสนับสนุน	1	138,000	5	990,000	6	1,128,000	1	138,000	-	-	5	990,000	-	-	6	1,128,000
	- สายคณาจารย์	2	630,000	-	-	2	630,000	-	-	2	630,000	-	-	-	-	2	630,000
3	คณะเทคโนโลยีและการพัฒนาชุมชน	4	1,206,000	3	439,800	7	1,645,800	1	198,000	3	1,134,000	3	439,800	-	-	7	1,771,800
	- สายสนับสนุน	1	198,000	3	439,800	4	637,800	1	198,000	-	-	3	439,800	-	-	4	637,800
	- สายคณาจารย์	3	1,008,000	-	-	3	1,008,000	-	-	3	1,134,000	-	-	-	-	3	1,134,000
4	คณะวิศวกรรมศาสตร์	3	1,134,000	-	-	3	1,134,000	-	-	3	1,134,000	-	-	-	-	3	1,134,000
	- สายสนับสนุน	-	-	-	-	-	-	-	-	-	-	-	-	-	-	-	-
	- สายคณาจารย์	3	1,134,000	-	-	3	1,134,000	-	-	3	1,134,000	-	-	-	-	3	1,134,000
5	คณะพยาบาลศาสตร์	11	4,149,000	-	-	11	4,149,000	1	198,000	10	3,951,000	-	-	-	-	11	4,149,000
	- สายสนับสนุน	1	198,000	-	-	1	198,000	1	198,000	-	-	-	-	-	-	1	198,000
	- สายคณาจารย์	10	3,951,000	-	-	10	3,951,000	-	-	10	3,951,000	-	-	-	-	10	3,951,000
6	คณะอุตสาหกรรมเกษตรและชีวภาพ	-	-	1	138,000	1	138,000	-	-	-	-	1	138,000	-	-	1	138,000
	- สายสนับสนุน	-	-	1	138,000	1	138,000	-	-	-	-	1	138,000	-	-	1	138,000
	- สายคณาจารย์	-	-	-	-	-	-	-	-	-	-	-	-	-	-	-	-
7	คณะมนุษยศาสตร์และสังคมศาสตร์	26	10,119,000	14	3,189,000	40	13,308,000	1	396,000	26	9,867,000	14	3,189,000	-	-	41	13,452,000
	- สายสนับสนุน	-	-	11	2,118,000	11	2,118,000	-	-	-	-	11	2,118,000	-	-	11	2,118,000
	- สายคณาจารย์	26	10,119,000	3	1,071,000	29	11,190,000	1	396,000	26	9,867,000	3	1,071,000	-	-	30	11,334,000
8	คณะศึกษาศาสตร์	26	9,363,000	12	2,790,000	38	12,153,000	-	-	26	9,300,000	12	2,790,000	-	-	38	12,090,000
	- สายสนับสนุน	-	-	10	1,920,000	10	1,920,000	-	-	-	-	10	1,920,000	-	-	10	1,920,000
	- สายคณาจารย์	26	9,363,000	2	870,000	28	10,233,000	-	-	26	9,300,000	2	870,000	-	-	28	10,170,000

ตารางสรุปกรอบอัตรากำลังพนักงานพิเศษและลูกจ้างของมหาวิทยาลัย ประจำปีงบประมาณ พ.ศ. 2567

ที่	หน่วยงาน/ตำแหน่ง	อนุมัติกรอบอัตรากำลังลูกจ้างของมหาวิทยาลัย/พนักงานพิเศษ ปีงบประมาณ พ.ศ. 2566**						อนุมัติกรอบอัตรากำลังลูกจ้างของมหาวิทยาลัย/พนักงานพิเศษ ปีงบประมาณ พ.ศ. 2567									
		ใช้งบส่วนกลาง		ใช้งบหน่วยงาน		รวมทั้งสิ้น		ใช้งบส่วนกลาง				ใช้งบหน่วยงาน				รวมทั้งสิ้น	
								งบปกติ		งบกองทุนพนักงาน		งบหน่วยงาน		งบจ้างเหมาโอนให้หน่วยงาน			
		อัตรา	ค่าจ้าง/ปี	อัตรา	ค่าจ้าง/ปี	อัตรา	ค่าจ้างทั้งปี	อัตรา	ค่าจ้าง/ปี	อัตรา	ค่าจ้าง/ปี	อัตรา	ค่าจ้าง/ปี	อัตรา	ค่าจ้าง/ปี	อัตรา	ค่าจ้างทั้งปี
9	คณะเศรษฐศาสตร์และบริหารธุรกิจ	5	1,732,800	6	1,188,000	11	2,920,800	-	-	5	1,732,800	6	1,188,000	-	-	11	2,920,800
	- สายสนับสนุน	-	-	6	1,188,000	6	1,188,000	-	-	-	-	6	1,188,000	-	-	6	1,188,000
	- สายคณาจารย์	5	1,732,800	-	-	5	1,732,800	-	-	5	1,732,800	-	-	-	-	5	1,732,800
10	คณะนิติศาสตร์	8	2,529,000	19	6,036,000	27	8,565,000	3	954,000	5	1,575,000	19	6,036,000	-	-	27	8,565,000
	- สายสนับสนุน	1	198,000	7	1,386,000	8	1,584,000	1	198,000	-	-	7	1,386,000	-	-	8	1,584,000
	- สายคณาจารย์	7	2,331,000	12	4,650,000	19	6,981,000	2	756,000	5	1,575,000	12	4,650,000	-	-	19	6,981,000
11	คณะศิลปกรรมศาสตร์	6	2,038,800	7	2,046,000	13	4,084,800	1	198,000	5	1,840,800	7	2,046,000	-	-	13	4,084,800
	- สายสนับสนุน	1	198,000	3	534,000	4	732,000	1	198,000	-	-	3	534,000	-	-	4	732,000
	- สายคณาจารย์	5	1,840,800	4	1,512,000	9	3,352,800	-	-	5	1,840,800	4	1,512,000	-	-	9	3,352,800
12	วิทยาลัยนานาชาติ	-	-	-	-	-	-	-	-	-	-	-	-	-	-	-	-
	- สายสนับสนุน	-	-	-	-	-	-	-	-	-	-	-	-	-	-	-	-
	- สายคณาจารย์	-	-	-	-	-	-	-	-	-	-	-	-	-	-	-	-
13	บัณฑิตวิทยาลัย	2	870,000	1	198,000	3	1,068,000	-	-	2	870,000	1	198,000	-	-	3	1,068,000
	- สายสนับสนุน	-	-	1	198,000	1	198,000	-	-	-	-	1	198,000	-	-	1	198,000
	- สายคณาจารย์	2	870,000	-	-	2	870,000	-	-	2	870,000	-	-	-	-	2	870,000
14	วิทยาลัยการจัดการเพื่อการพัฒนา	-	-	5	1,947,000	5	1,947,000	-	-	-	-	8	3,081,000	-	-	8	3,081,000
	- สายสนับสนุน	-	-	-	-	-	-	-	-	-	-	-	-	-	-	-	-
	- สายคณาจารย์	-	-	5	1,947,000	5	1,947,000	-	-	-	-	8	3,081,000	-	-	8	3,081,000
15	สำนักคอมพิวเตอร์	-	-	6	1,153,800	6	1,153,800	-	-	3	594,000	3	559,800	-	-	6	1,153,800
16	สำนักหอสมุด	3	499,800	10	1,380,000	13	1,879,800	3	499,800	-	-	8	1,104,000	-	-	11	1,603,800
17	สถาบันทักษิณคดีศึกษา	6	948,000	5	895,800	11	1,843,800	6	948,000	-	-	5	895,800	-	-	11	1,843,800
18	สำนักส่งเสริมบริการวิชาการ	4	723,600	4	534,000	8	1,257,600	4	723,600	-	-	-	-	4	534,000	8	1,257,600
19	สถาบันวิจัยและพัฒนา	1	198,000	7	1,386,000	8	1,584,000	1	198,000	-	-	7	1,386,000	-	-	8	1,584,000
20	ฝ่ายบริหารวิทยาเขตสงขลา	17	3,143,400	21	2,898,000	38	6,041,400	14	2,549,400	3	594,000	-	-	21	2,898,000	38	6,041,400
21	ฝ่ายบริหารวิทยาเขตพัทลุง	21	3,619,200	36	5,029,200	57	8,648,400	21	3,619,200	-	-	-	-	37	5,209,200	58	8,828,400
22	ฝ่ายกิจการนิสิตวิทยาเขตสงขลา	5	990,000	3	594,000	8	1,584,000	3	594,000	2	396,000	3	594,000	-	-	8	1,584,000
23	ฝ่ายกิจการนิสิตวิทยาเขตพัทลุง	4	792,000	6	1,188,000	10	1,980,000	4	792,000	-	-	6	1,188,000	-	-	10	1,980,000
24	ฝ่ายแผนงาน	1	198,000	-	-	1	198,000	1	198,000	-	-	-	-	-	-	1	198,000

ตารางสรุปกรอบอัตรากำลังพนักงานพิเศษและลูกจ้างของมหาวิทยาลัย ประจำปีงบประมาณ พ.ศ. 2567

ที่	หน่วยงาน/ตำแหน่ง	อนุมัติกรอบอัตรากำลังลูกจ้างของมหาวิทยาลัย/พนักงานพิเศษ ปีงบประมาณ พ.ศ. 2566**						อนุมัติกรอบอัตรากำลังลูกจ้างของมหาวิทยาลัย/พนักงานพิเศษ ปีงบประมาณ พ.ศ. 2567									
		ใช้งบส่วนกลาง		ใช้งบหน่วยงาน		รวมทั้งสิ้น		ใช้งบส่วนกลาง				ใช้งบหน่วยงาน				รวมทั้งสิ้น	
								งบปกติ		งบกองทุนพนักงาน		งบหน่วยงาน		งบจ้างเหมาโอนให้หน่วยงาน			
		อัตรา	ค่าจ้าง/ปี	อัตรา	ค่าจ้าง/ปี	อัตรา	ค่าจ้างทั้งปี	อัตรา	ค่าจ้าง/ปี	อัตรา	ค่าจ้าง/ปี	อัตรา	ค่าจ้าง/ปี	อัตรา	ค่าจ้าง/ปี	อัตรา	ค่าจ้างทั้งปี
25	ฝ่ายบริหารกลางและทรัพยากรบุคคล	3	559,800	-	-	3	559,800	3	559,800	-	-	-	-	-	-	3	559,800
26	ฝ่ายวิชาการ	11	2,611,800	2	630,000	13	3,241,800	8	2,017,800	3	594,000	2	630,000	-	-	13	3,241,800
	- สายสนับสนุน	7	1,351,800	-	-	7	1,351,800	4	757,800	3	594,000	-	-	-	-	7	1,351,800
	- สายคณาจารย์	4	1,260,000	2	630,000	6	1,890,000	4	1,260,000	-	-	2	630,000	-	-	6	1,890,000
27	ฝ่ายประกันคุณภาพการศึกษา	2	396,000	-	-	2	396,000	1	198,000	1	198,000	-	-	-	-	2	396,000
28	ฝ่ายบริหารงานสภามหาวิทยาลัย	1	198,000	-	-	1	198,000	1	198,000	-	-	-	-	-	-	1	198,000
29	ฝ่ายการคลังและทรัพย์สิน	4	792,000	-	-	4	792,000	4	792,000	-	-	-	-	-	-	4	792,000
30	หน่วยตรวจสอบภายใน	-	-	-	-	-	-	-	-	-	-	-	-	-	-	-	-
31	ฝ่ายนิติการ	1	198,000	-	-	1	198,000	1	198,000	-	-	-	-	-	-	1	198,000
32	ฝ่ายสื่อสารองค์กร	6	1,188,000			6	1,188,000	1	198,000	5	990,000	-	-	-	-	6	1,188,000
33	งานวิเทศสัมพันธ์	2	396,000			2	396,000	2	396,000	-	-	-	-	-	-	2	396,000

หมายเหตุ : ** ปีงบประมาณ พ.ศ. 2566 รวมกรอบอัตรากำลังลูกจ้างของมหาวิทยาลัยและพนักงานพิเศษที่อนุมัติระหว่างปีงบประมาณ และปรับลดตามมติคณะทำงานฯ กรณีบรรจุบุคคลลงกรอบพนักงานมหาวิทยาลัยได้แล้ว

กรอบอัตรากำลังลูกจ้างของมหาวิทยาลัย ประเภทวิชาการ สายสนับสนุน ประจำปีงบประมาณ พ.ศ. 2567

คณะวิทยาศาสตร์ มหาวิทยาลัยทักษิณ

ที่	จำนวนบุคลากรสายสนับสนุนทั้งสิ้น ประจำปีงบประมาณ พ.ศ. 2566					อนุมัติกรอบอัตรากำลังลูกจ้างของมหาวิทยาลัย ปีงบประมาณ พ.ศ. 2567														ค่าจ้าง		
						ใช้ส่วนกลาง						ใช้หน่วยงาน									รวมทั้งสิ้น	
	ตำแหน่ง	ประเภทบุคลากร				วุฒิ	งบปกติ			งบกองทุนพนักงาน			วุฒิ	งบหน่วยงาน			งบจ้างเหมาโอนให้หน่วยงาน				อัตรา	วงเงินทั้งปี
		ขรก.	พนง.	ลจส.	ลจ.		อัตรา	ค่าจ้าง/เดือน	ค่าจ้าง/ปี	อัตรา	ค่าจ้าง/เดือน	ค่าจ้าง/ปี		อัตรา	ค่าจ้าง/เดือน	ค่าจ้าง/ปี	อัตรา	ค่าจ้าง/เดือน	ค่าจ้าง/ปี			
	รวมทั้งสิ้น	2	36	-	16	-	2	25,150	301,800	-	-	-	-	14	102,650	2,523,600	-	-	-	16	2,825,400	
1	เจ้าหน้าที่บริหารงาน	-	10	-	3																	
2	นักวิชาการ	-	4	-	1																	
3	นักวิชาการพัสดุ	1	-	-	-																	
4	นักวิชาการคอมพิวเตอร์	-	4	-	-																	
5	นักวิทยาศาสตร์	1	18	-	-																	
6	นักวิชาชีพ	-	-	-	5																	
7	ผู้ปฏิบัติงานบริการ	-	-	-	7																	
8	เจ้าหน้าที่บริหารงาน												ป.ตรี	3	16,500	594,000					3	594,000
9	นักวิชาการ												ป.ตรี	1	16,500	198,000					1	198,000
10	นักวิชาชีพ (คอมพิวเตอร์)												ป.ตรี	1	16,500	198,000					1	198,000
11	นักวิชาชีพ(น.วิทยาศาสตร์)												ป.ตรี	4	16,500	792,000					4	792,000
12	ผู้ปฏิบัติงานบริการ					ปวส.	1	13,650	163,800				ปวส.	2	13,650	327,600					3	491,400
						ม.6	1	11,500	138,000				ม.6	2	11,500	276,000					3	414,000
													ม.3	1	11,500	138,000					1	138,000

กรอบอัตรากำลังพนักงานพิเศษ ประจำปีงบประมาณ พ.ศ. 2567

คณะวิทยาศาสตร์ มหาวิทยาลัยทักษิณ

ที่	จำนวนพนักงานพิเศษในสาขาวิชา/หลักสูตร ประจำปีงบประมาณ พ.ศ. 2567							อนุมัติกรอบอัตรากำลังพนักงานพิเศษ ปีงบประมาณ พ.ศ. 2567													คำชี้แจง					
	ตำแหน่ง			สถานะ	หน้าที่ความรับผิดชอบ	ประเภทบุคลากร			ใช้งบส่วนกลาง						ใช้งบหน่วยงาน							รวมทั้งสิ้น				
	อ.	ผศ.	รศ.			ขรก.	พจน.	พษ.	วุฒิ	งบปกติ			งบกองทุนพัฒนาฯ			วุฒิ	งบหน่วยงาน			งบจ้างเหมาอื่นให้หน่วยงาน			อัตรา	วงเงินทั้งปี		
										อัตรา	ค่าจ้าง/ด	ค่าจ้าง/ปี	อัตรา	ค่าจ้าง/ด	ค่าจ้าง/ปี		อัตรา	ค่าจ้าง/ด	ค่าจ้าง/ปี	อัตรา		ค่าจ้าง/ด			ค่าจ้าง/ปี	
รวม	2	-	-	-	-	-	-	-	2	-	-	-	-	2	63,000	756,000	-	-	-	-	-	-	-	2	756,000	
	สาขาวิชาชีววิทยา																									
		หลักสูตร กศ.บ. ชีววิทยา																								
1	1			ปฏิบัติงาน	รับผิดชอบหลักสูตร				1	ป.โท/ป.เอก				1	31,500	378,000							1	378,000	เพื่อรองรับอาจารย์ผู้รับผิดชอบ ให้เป็นไปตามเกณฑ์มาตรฐาน	
	สาขาวิชาวิทยาศาสตร์และคณิตศาสตร์พื้นฐาน																								รับผิดชอบสอน กศ.บ.ชีววิทยาทั้ง 2 ชั้นที่	
		หลักสูตร กศ.บ. ชีววิทยา																								
2	1			ปฏิบัติงาน	รับผิดชอบหลักสูตร				1	ป.โท/ป.เอก				1	31,500	378,000							1	378,000	เพื่อรองรับอาจารย์ผู้รับผิดชอบ ให้เป็นไปตามเกณฑ์มาตรฐาน	
																										สังกัดคณะศึกษาศาสตร์

กรอบอัตรากำลังลูกจ้างของมหาวิทยาลัย ประเพณีวิชาการ สายสนับสนุน ประจำปีงบประมาณ พ.ศ. 2567

คณะวิทยาการสุขภาพและการกีฬา มหาวิทยาลัยทักษิณ

ที่	จำนวนบุคลากรสายสนับสนุนทั้งสิ้น ประจำปีงบประมาณ พ.ศ. 2566					อนุมัติกรอบอัตรากำลังลูกจ้างของมหาวิทยาลัย ปีงบประมาณ พ.ศ. 2567														คำชี้แจง		
						ใช้ในส่วนกลาง							ใช้ขงหน่วยงาน								รวมทั้งสิ้น	
	ตำแหน่ง	ประเภทบุคลากร				วุฒิ	งบปกติ			งบกองทุนพนักงาน			วุฒิ	งบหน่วยงาน			งบจ้างเหมาโอนให้หน่วยงาน				อัตร	วงเงินทั้งปี
		ขรก.	พนง.	ลจส.	ลจ.		อัตร	ค่าจ้าง/เดือน	ค่าจ้าง/ปี	อัตร	ค่าจ้าง/ด	ค่าจ้าง/ปี		อัตร	ค่าจ้าง/เดือน	ค่าจ้าง/ปี	อัตร	ค่าจ้าง/เดือน	ค่าจ้าง/ปี			
	รวมทั้งสิ้น	-	11	-	6		1	11,500	138,000	-	-	-		5	33,000	990,000	-	-	-	6	1,128,000	
1	เจ้าหน้าที่บริหารงาน		3		4																	
2	นักวิชาการ		3		1																	
3	นักวิชาการพัสดุ		1																			
4	นักวิทยาศาสตร์		4																			
5	ผู้ปฏิบัติงานบริการ				1																	
6	เจ้าหน้าที่บริหารงาน											ป.ตรี	4	16,500	792,000					4	792,000	
7	นักวิชาการ											ป.ตรี	1	16,500	198,000					1	198,000	
8	ผู้ปฏิบัติงานบริการ					ม.6	1	11,500	138,000											1	138,000	

กรอบอัตรากำลังพนักงานพิเศษ ประจำปีงบประมาณ พ.ศ. 2567

คณะวิทยาการสุขภาพและการกีฬา มหาวิทยาลัยทักษิณ

ที่	จำนวนพนักงานพิเศษในสาขาวิชา/หลักสูตร ประจำปีงบประมาณ พ.ศ. 2566							อนุมัติกรอบอัตรากำลังพนักงานพิเศษ ปีงบประมาณ พ.ศ. 2567													คำชี้แจง					
	ตำแหน่ง			สถานะ	หน้าที่ความรับผิดชอบ	ประเภทบุคลากร			ใช้ส่วนกลาง						ใช้หน่วยงาน							รวมทั้งสิ้น				
									วุฒิ	งบปกติ			งบกองทุนพนักงานฯ			วุฒิ	งบหน่วยงาน			งบจ้างเหมาโอนให้หน่วยงาน			อัตรา	วงเงินทั้งปี		
	อ.	ผศ.	รศ.			ขรก.	พนง.	พนง.พิเศษ		อัตรา	ค่าจ้าง/ด	ค่าจ้าง/ปี	อัตรา	ค่าจ้าง/ด	ค่าจ้าง/ปี		อัตรา	ค่าจ้าง/ด	ค่าจ้าง/ปี	อัตรา		ค่าจ้าง/ด			ค่าจ้าง/ปี	
รวม	2	-	-			-	-	2		-	-	-	2	52,500	630,000		-	-	-	-	-	-	-	2	630,000	
	สาขาวิชาสาธารณสุขศาสตร์																									
	ประเภทหลักสูตร TSU Sandbox หลักสูตร ส.บ.สาธารณสุขศาสตร์																									
1	1			ปฏิบัติงาน	รับผิดชอบหลักสูตร			1	ป.โท				1	26,250	315,000									1	315,000	
	สาขาวิชาการแพทย์แผนไทย																									
	ประเภทหลักสูตร TSU Sandbox หลักสูตร พท.บ.การแพทย์แผนไทย																									
2	1			ปฏิบัติงาน	รับผิดชอบหลักสูตร			1	ป.โท				1	26,250	315,000									1	315,000	

กรอบอัตรากำลังลูกจ้างของมหาวิทยาลัย ประเททวิชากร สายสนับสนุน ประจำปีงบประมาณ พ.ศ. 2567

คณะเทคโนโลยีและการพัฒนาชุมชน มหาวิทยาลัยทักษิณ

อนุมัติกรอบอัตรากำลังลูกจ้างของมหาวิทยาลัย ปีงบประมาณ พ.ศ. 2567

ที่	จำนวนบุคลากรสายสนับสนุนทั้งสิ้น ประจำปีงบประมาณ พ.ศ. 2566				อนุมัติกรอบอัตรากำลังลูกจ้างของมหาวิทยาลัย ปีงบประมาณ พ.ศ. 2567														คำชี้แจง			
					ใช้ส่วนกลาง							ใช้หน่วยงาน								รวมทั้งสิ้น		
	ตำแหน่ง	ประเภทบุคลากร			วุฒิ	งบปกติ			งบกองทุนพนักงานฯ			วุฒิ	งบหน่วยงาน			งบจ้างเหมาโอนให้หน่วยงาน				อัตรา	วงเงินทั้งปี	
		ชรก.	พนง.	ลจส.		ลจ.	อัตรา	ค่าจ้าง/ด	ค่าจ้าง/ปี	อัตรา	ค่าจ้าง/ด		ค่าจ้าง/ปี	อัตรา	ค่าจ้าง/ด	ค่าจ้าง/ปี	อัตรา	ค่าจ้าง/ด				ค่าจ้าง/ปี
	รวมทั้งสิ้น	-	11	-	4		1	16,500	198,000	-	-	-	-	3	25,150	439,800	-	-	-	4	637,800	
1	เจ้าหน้าที่บริหารงาน		3																			
2	นักวิชาการพัสดุ		1																			
3	นักวิชาการ(ส่วนกลาง)		1		1																	
4	นักวิชาการ (ฟาร์มฯ)		5																			
5	นักวิทยาศาสตร์		1																			
6	ผู้ปฏิบัติงานบริการ				3																	
7	นักวิชาการ					ป.ตรี	1	16,500	198,000											1	198,000	
8	ผู้ปฏิบัติงานบริการ												ปวส.	1	13,650	163,800				1	163,800	
													ปวช./ม.6	2	11,500	276,000				2	276,000	

กรอบอัตรากำลังพนักงานพิเศษ ประจำปีงบประมาณ พ.ศ. 2567

คณะเทคโนโลยีและการพัฒนาชุมชน มหาวิทยาลัยทักษิณ

ที่	จำนวนพนักงานพิเศษในสาขาวิชา/หลักสูตร ประจำปีงบประมาณ พ.ศ. 2566								อนุมัติกรอบอัตรากำลังพนักงานพิเศษ ปีงบประมาณ พ.ศ. 2567												คำชี้แจง					
	ตำแหน่ง			สถานะ	หน้าที่ความรับผิดชอบ	ประเภทบุคลากร			ใช้ส่วนกลาง						ใช้หน่วยงาน							รวมทั้งสิ้น				
	อ.	ผศ.	รศ.			ขรก.	พจน.	พจน.พิเศษ	วุฒิ	งบปกติ		งบกองทุนพนักงานฯ		วุฒิ	งบหน่วยงาน		งบจ้างเหมาโอนให้หน่วยงาน		อัตรา	วงเงินทั้งปี						
										อัตรา	ค่าจ้าง/ด	ค่าจ้าง/ปี	อัตรา		ค่าจ้าง/ด	ค่าจ้าง/ปี	อัตรา	ค่าจ้าง/ด				ค่าจ้าง/ปี	อัตรา	ค่าจ้าง/ด	ค่าจ้าง/ปี	
รวม	7	2	-	-	-	-	-	5	4	-	-	-	-	3	31,500	1,134,000	-	-	-	-	-	-	-	3	1,134,000	
	สาขาวิชาพืชศาสตร์																									
	หลักสูตร วท.บ.สาขาวิชาเทคโนโลยีและการพัฒนาชุมชน																									
1	3	2		ปฏิบัติงาน	รับผิดชอบหลักสูตร			2	3																	กรอบพนักงานพิเศษ คณบดี 1 อัตรา
2	4			ว่าง	รับผิดชอบหลักสูตร			3	1	ป.โท/เอก			3	31,500	1,134,000								3	1,134,000		ทดแทนกรอบว่าพนักงานฯ เลิกจ้างเมื่อเมื่อบรรจุ
																										พนักงานฯ เรียบร้อยแล้ว

กรอบอัตรากำลังพนักงานพิเศษ ประจำปีงบประมาณ พ.ศ. 2567

คณะวิศวกรรมศาสตร์ มหาวิทยาลัยทักษิณ

ที่	จำนวนพนักงานพิเศษในสาขาวิชา/หลักสูตร ประจำปีงบประมาณ พ.ศ. 2566								อนุมัติกรอบอัตรากำลังพนักงานพิเศษ ปีงบประมาณ พ.ศ. 2567												คำชี้แจง				
	ตำแหน่ง			สถานะ	หน้าที่ความรับผิดชอบ	ประเภทบุคลากร			ใช้งบส่วนกลาง						ใช้งบหน่วยงาน							รวมทั้งสิ้น			
									วุฒิ	งบปกติ			งบกองทุนพนักงานฯ			วุฒิ	งบหน่วยงาน			งบจ้างเหมาโอนให้หน่วยงาน			อัตรา	วงเงินทั้งปี	
	อ.	ผศ.	รศ.			ขรก.	พว.ง.	พว.ง.พิเศษ		อัตรา	ค่าจ้าง/ด	ค่าจ้าง/ปี	อัตรา	ค่าจ้าง/ด	ค่าจ้าง/ปี		อัตรา	ค่าจ้าง/ด	ค่าจ้าง/ปี	อัตรา		ค่าจ้าง/ด			ค่าจ้าง/ปี
รวม	3	-	-	-	-	-	-	-	3	-	-	-	3	94,500	1,134,000	-	-	-	-	-	-	-	3	1,134,000	
	สาขาวิชา (ไม่มี)																								
		หลักสูตรวิศวกรรมศาสตรบัณฑิต สาขาวิชาวิศวกรรมยางและพอลิเมอร์																							
1	1			ปฏิบัติงาน	อาจารย์ผู้รับผิดชอบหลักสูตร				1	ป.โท/เอก			1	31,500	378,000								1	378,000	เพื่อให้อาจารย์ผู้รับผิดชอบหลักสูตร ตามเกณฑ์ 5 คน
		หลักสูตรวิศวกรรมศาสตรบัณฑิต สาขาวิชาวิศวกรรมเครื่องกล																							
2	1			ปฏิบัติงาน	อาจารย์ผู้รับผิดชอบหลักสูตร				1	ป.โท/เอก			1	31,500	378,000								1	378,000	ทดแทนผู้บริหาร
		หลักสูตรวิศวกรรมศาสตรบัณฑิต สาขาวิชาวิศวกรรมเมคคาทรอนิกส์																							
3	1			ปฏิบัติงาน	อาจารย์ผู้รับผิดชอบหลักสูตร				1	ป.โท/เอก			1	31,500	378,000								1	378,000	เพื่อให้อาจารย์ผู้รับผิดชอบหลักสูตร ตามเกณฑ์ เลิกจ้างเมื่อเมื่อนักเรียนทุนสำเร็จการศึกษาเรียบร้อยแล้ว

กรอบอัตรากำลังลูกจ้างของมหาวิทยาลัย ประเภทวิชาการ สายสนับสนุน ประจำปีงบประมาณ พ.ศ. 2567

คณะพยาบาลศาสตร์ มหาวิทยาลัยทักษิณ

ที่	จำนวนบุคลากรสายสนับสนุนทั้งสิ้น ประจำปีงบประมาณ พ.ศ. 2566					อนุมัติกรอบอัตรากำลังลูกจ้างของมหาวิทยาลัย ปีงบประมาณ พ.ศ. 2567															คำชี้แจง	
						ใช้บส่วนกลาง						ใช้บหน่วยงาน						รวมทั้งสิ้น				
	ตำแหน่ง	ประเภทบุคลากร				วุฒิ	งบปกติ			งบกองทุนพนักงานฯ			วุฒิ	งบหน่วยงาน			งบจ้างเหมาโอนให้หน่วยงาน			อัตรา		วงเงินทั้งปี
		ขรก.	พนง.	ลจส.	ลจ.		อัตรา	ค่าจ้าง/ด	ค่าจ้าง/ปี	อัตรา	ค่าจ้าง/ด	ค่าจ้าง/ปี		อัตรา	ค่าจ้าง/ด	ค่าจ้าง/ปี	อัตรา	ค่าจ้าง/ด	ค่าจ้าง/ปี			
	รวมทั้งสิ้น	-	8	-	1		1	16,500	198,000	-	-	-	-	-	-	-	-	-	-	1	198,000	
1	เจ้าหน้าที่บริหารงาน		3		1	ป.ตรี	1	16,500	198,000											1	198,000	รองรับภาระงานบริการเกี่ยวกับคลินิกอบอุ่นฯ กรณีไม่มีการจัดตั้ง ให้ยกเลิกการจ้างต่อไป
2	นักวิชาการ		2																			
3	นักวิชาชีพ		2																			
4	นักวิชาการพัสดุ		1																			

กรอบอัตรากำลังพนักงานพิเศษ ประจำปีงบประมาณ พ.ศ. 2567

คณะพยาบาลศาสตร์ มหาวิทยาลัยทักษิณ

ที่	จำนวนบุคลากรสายคณาจารย์ทั้งสิ้นในสาขาวิชา/หลักสูตร ประจำปีงบประมาณ พ.ศ. 2566									อนุมัติกรอบอัตรากำลังพนักงานพิเศษ ปีงบประมาณ พ.ศ. 2567												คำชี้แจง			
	ตำแหน่ง			สถานะ	หน้าที่ความรับผิดชอบ	ประเภทบุคลากร			ใช้งบส่วนกลาง						ใช้งบหน่วยงาน						รวมทั้งสิ้น				
	อ.	ผศ.	รศ.			ขรก.	พนง.	พิเศษ	วุฒิ	งบปกติ			งบกองทุนพนักงานฯ			วุฒิ	งบหน่วยงาน			งบจ้างเหมาโอนให้หน่วยงาน			อัตรา	วงเงินทั้งปี	
										อัตรา	ค่าจ้าง/ต	ค่าจ้าง/ปี	อัตรา	ค่าจ้าง/ต	ค่าจ้าง/ปี		อัตรา	ค่าจ้าง/ต	ค่าจ้าง/ปี	อัตรา	ค่าจ้าง/ต				ค่าจ้าง/ปี
รวม	38	3	-	-	-	-	31	10	-	-	-	10	104,000	3,951,000	-	-	-	-	-	-	-	10	3,951,000		
	สาขาวิชา (ไม่มี)																								
		หลักสูตรพยาบาลศาสตรบัณฑิต สาขาวิชาพยาบาลศาสตร์																							
1		3		ปฏิบัติงาน	ประจำหลักสูตร		2	1	ป.โท/เอก	ผู้มีอายุเกิน 60 ปี	1	36,250	435,000									1	435,000	ไม่รวมกรอบพนักงานพิเศษ	
																								ตำแหน่งผู้บริหาร 2 อัตรา	
2	19			ปฏิบัติงาน	ประจำหลักสูตร		19																		
3	19			ว่าง	รับผิดชอบหลักสูตร		10	9	ป.โท/เอก	ผู้มีอายุเกิน 60 ปี	2	36,250	870,000									2	870,000	เพื่อเป็นอาจารย์ผู้รับผิดชอบ	
									ป.โท/เอก		7	31,500	2,646,000									7	2,646,000	หลักสูตรตามเกณฑ์ของ	
																								สภาวิชาการชี้พิจารณาพยาบาล	
																								และทดแทนกรอบอัตราว่าง	
																								พนักงานมหาวิทยาลัย เลิกจ้าง	
																								เมื่อบรรจุบุคคลลงกรอบอัตรา	
																								เรียบร้อยแล้ว	

กรอบอัตรากำลังลูกจ้างของมหาวิทยาลัย ประเภชวิชาการ สายสนับสนุน ประจำปีงบประมาณ พ.ศ. 2567

คณะอุตสาหกรรมเกษตรและชีวภาพ มหาวิทยาลัยทักษิณ

ที่	จำนวนบุคลากรสายสนับสนุนทั้งสิ้น ประจำปีงบประมาณ พ.ศ. 2566					อนุมัติกรอบอัตรากำลังลูกจ้างของมหาวิทยาลัย ปีงบประมาณ พ.ศ. 2567														คำชี้แจง		
						ใช้ส่วนกลาง						ใช้หน่วยงาน						รวมทั้งสิ้น				
	ตำแหน่ง	ประเภทบุคลากร				วุฒิ	งบปกติ			งบกองทุนพนักงานฯ			วุฒิ	งบหน่วยงาน			งบจ้างเหมาโอนให้หน่วยงาน				อัตร	วงเงินทั้งปี
		ขรก.	พนง.	ลจส.	ลจ.		อัตร	ค่าจ้าง/ต	ค่าจ้าง/ปี	อัตร	ค่าจ้าง/ต	ค่าจ้าง/ปี		อัตร	ค่าจ้าง/ต	ค่าจ้าง/ปี	อัตร	ค่าจ้าง/ต	ค่าจ้าง/ปี			
	รวมทั้งสิ้น	-	8	-	1		-	-	-	-	-	-	1	11,500	138,000	-	-	-	1	138,000		
1	เจ้าหน้าที่บริหารงาน		2																			
2	นักวิชาการ		2																			
3	นักวิชาการพัสดุ		1																			
4	นักวิชาชีพ		3																			
5	ผู้ปฏิบัติงานบริการ				1								ม.6	1	11,500	138,000				1	138,000	

กรอบอัตรากำลังลูกจ้างของมหาวิทยาลัย ประเภตวิชาการ สายสนับสนุน ประจำปีงบประมาณ พ.ศ. 2567

คณะมนุษยศาสตร์และสังคมศาสตร์ มหาวิทยาลัยทักษิณ

ที่	จำนวนบุคลากรสายสนับสนุนทั้งสิ้น ประจำปีงบประมาณ พ.ศ. 2566					อนุมัติกรอบอัตรากำลังลูกจ้างของมหาวิทยาลัย ปีงบประมาณ พ.ศ. 2567															คำชี้แจง	
						ใช้ในส่วนกลาง						ใช้บนหน่วยงาน										รวมทั้งสิ้น
	ตำแหน่ง	ประเภทบุคลากร				วุฒิ	งบปกติ			งบกองทุนพนักงานฯ			วุฒิ	งบหน่วยงาน			จ้างเหมาโอนให้หน่วยงาน			อัตรา		วงเงินทั้งปี
		ขรก.	พนง.	ลจส.	ลจ.		อัตรา	ค่าจ้าง/ด	ค่าจ้าง/ปี	อัตรา	ค่าจ้าง/ด	ค่าจ้าง/ปี		อัตรา	ค่าจ้าง/ด	ค่าจ้าง/ปี	อัตรา	ค่าจ้าง/ด	ค่าจ้าง/ปี			
	รวมทั้งสิ้น	2	10	1	11		-	-	-	-	-	-	-	11	28,000	2,118,000	-	-	-	11	2,118,000	
1	นักวิชาการคอมพิวเตอร์		1																			
2	เจ้าหน้าที่บริหารงาน	1	6		10																	
3	นักวิชาการพัสดุ		1																			
4	นักวิชาการ		2																			
5	ผู้ปฏิบัติงานด้านวิทยาศาสตร์	1																				
6	แม่บ้าน			1																		
7	ผู้ปฏิบัติงานบริการ				1																	
8	เจ้าหน้าที่บริหารงาน												ป.ตรี	10	16,500	1,980,000				10	1,980,000	
9	ผู้ปฏิบัติงานบริการ												ม.6	1	11,500	138,000				1	138,000	

กรอบอัตราค่าจ้างพนักงานพิเศษ ประจำปีงบประมาณ พ.ศ. 2567

คณะมนุษยศาสตร์และสังคมศาสตร์ มหาวิทยาลัยทักษิณ

ที่	จำนวนบุคลากรสายคณาจารย์ ในสาขาวิชา/หลักสูตร ประจำปีงบประมาณ พ.ศ. 2566								อนุมัติกรอบอัตราค่าจ้างพนักงานพิเศษ ปีงบประมาณ พ.ศ. 2567													คำชี้แจง				
	ตำแหน่ง			สถานะ	หน้าที่ความรับผิดชอบ	ประเภทบุคลากร			ใช้จบส่วนกลาง						ใช้จบหน่วยงาน						รวมทั้งสิ้น					
	อ.	ผศ.	รศ.			ขรก.	พจน.	พ.ศ.	วุฒิ	งบปกติ			งบกองทุนพัฒนา			วุฒิ	งบหน่วยงาน			งบจ้างเหมาโอนให้หน่วยงาน			อัตรา	วงเงินทั้งปี		
										อัตรา	ค่าจ้าง/ด	ค่าจ้าง/ปี	อัตรา	ค่าจ้าง/ด	ค่าจ้าง/ปี		อัตรา	ค่าจ้าง/ด	ค่าจ้าง/ปี	อัตรา	ค่าจ้าง/ด				ค่าจ้าง/ปี	
รวม	62	17	2	-	-	-	52	29	-	1	33,000	396,000	26	584,250	9,867,000	-	3	94,500	1,071,000	-	-	-	30	11,334,000		
					สาขาวิชาบรรณารักษศาสตร์ สารสนเทศศาสตร์ และนิเทศศาสตร์																					
					หลักสูตร ศศ.บ.บรรณารักษศาสตร์และสารสนเทศศาสตร์																					
1	3	2			ปฏิบัติงาน	รับผิดชอบหลักสูตร		3	2	ป.โท/เอก				2	31,500	756,000								2	756,000	เพื่อให้หลักสูตรเป็นไปตามมาตรฐานที่กำหนด และเลิกจ้าง 1 อัตราเมื่อบรรจุบุคคลลงกรอบอัตราแล้ว
2	1				ว่าง	รับผิดชอบหลักสูตร		1																		
					ประเภทหลักสูตร TSU Sandbox หลักสูตร นศ.บ.นิเทศศาสตร์																					
3	1				ว่าง	รับผิดชอบหลักสูตร			1	ป.โท				1	26,250	315,000								1	315,000	
					สาขาวิชาภาษาตะวันตก																					
1	5				ปฏิบัติงาน	ประจำหลักสูตร			5	ป.ตรี/เอก				5	35,000	2,100,000								5	2,100,000	กรอบอัตราเดิมถูกจ้างชาวต่างประเทศ
					สาขาวิชาภาษาไทย																					
					หลักสูตร ศศ.บ. ภาษาไทย																					
1	4	1			ปฏิบัติงาน	รับผิดชอบหลักสูตร		4	1	ป.โท/เอก				1	31,500	378,000								1	378,000	ทดแทนการลาศึกษา และเลิกจ้างเมื่อ พนักงาน
2	1				ลาศึกษาต่อ	รับผิดชอบหลักสูตร		1																		ประจำสำเร็จและกลับมาปฏิบัติงาน
					หลักสูตร กศ.ม. ภาษาไทย																					
3		1	1		ปฏิบัติงาน	รับผิดชอบหลักสูตร		2																		
4	3				กรอบว่าง	รับผิดชอบหลักสูตร		1	2	ป.โท/เอก				2	31,500	756,000								2	756,000	เพื่อให้หลักสูตรเป็นไปตามมาตรฐานที่กำหนด และยุบ 1 อัตราเมื่อบรรจุบุคคลลงกรอบอัตราแล้ว
					หลักสูตร ศศ.ม./ปร.ด. วัฒนธรรมศึกษา																					
5	1				กรอบว่าง	รับผิดชอบหลักสูตร		1																		
6	1	1	1		ปฏิบัติงาน	รับผิดชอบหลักสูตร		2	1	ป.เอก	1	33,000	396,000											1	396,000	กรอบผู้มีความรู้ความสามารถพิเศษ (อายุเกิน 60 ปี)
																										และเลิกจ้างเมื่อบรรจุบุคคลลงกรอบอัตราว่าง
																										เรียบร้อยแล้ว
					สาขาวิชาสังคมศาสตร์																					
					ประเภทหลักสูตร TSU Sandbox หลักสูตร ศศ.บ.การบริหารและพัฒนาชุมชน																					
1	1				ว่าง	รับผิดชอบหลักสูตร			1	ป.โท				1	26,250	315,000								1	315,000	
					หลักสูตร ศศ.บ. ประวัติศาสตร์																					
2	4	2			ปฏิบัติงาน	รับผิดชอบหลักสูตร		4	2	ป.โท/เอก				1	31,500	378,000	ป.โท/เอก	1	31,500	315,000				2	693,000	ทดแทนการลาศึกษาต่อ 1 อัตรา และ ทดแทนกรอบ
																										พนักงานว่าง 1 อัตรา เลิกจ้างเมื่อมีการกลับมา
																										ปฏิบัติงาน และบรรจุบุคคลลงกรอบเรียบร้อยแล้ว

กรอบอัตราค่าจ้างพนักงานพิเศษ ประจำปีงบประมาณ พ.ศ. 2567

คณะมนุษยศาสตร์และสังคมศาสตร์ มหาวิทยาลัยทักษิณ

ที่	จำนวนบุคลากรสายคณาจารย์ ในสาขาวิชา/หลักสูตร ประจำปีงบประมาณ พ.ศ. 2566						อนุมัติกรอบอัตราค่าจ้างพนักงานพิเศษ ปีงบประมาณ พ.ศ. 2567														คำชี้แจง								
	ตำแหน่ง			สถานะ	หน้าที่ความรับผิดชอบ	ประเภทบุคลากร			ใช้เงินส่วนกลาง						ใช้เงินหน่วยงาน							รวมทั้งสิ้น							
	อ.	ผศ.	รศ.			ขรก.	พ.นง.	พ.นช.	วุฒิ	งบปกติ			งบกองทุนพัฒนา			วุฒิ	งบหน่วยงาน			งบจ้างเหมาโอนให้หน่วยงาน			อัตรา	วงเงินทั้งปี					
										อัตรา	ค่าจ้าง/ด	ค่าจ้าง/ปี	อัตรา	ค่าจ้าง/ด	ค่าจ้าง/ปี		อัตรา	ค่าจ้าง/ด	ค่าจ้าง/ปี	อัตรา		ค่าจ้าง/ด			ค่าจ้าง/ปี				
3	1			ว่าง	รับผิดชอบหลักสูตร		1																						
				หลักสูตร ศศ.บ. สังคมศึกษา																									
4	2	2		ปฏิบัติงาน	รับผิดชอบหลักสูตร		3	1	ป.โท/เอก				1	31,500	378,000										1	378,000			เลิกจ้างเมื่อบรรจุบุคคลลงกรอบอัตราแล้ว
5	1			ว่าง	รับผิดชอบหลักสูตร		1																						
				สาขาวิชารัฐประศาสนศาสตร์และการจัดการทรัพยากรมนุษย์																									
				หลักสูตร ศศ.บ. การจัดการทรัพยากรมนุษย์																									
1	3	2		ปฏิบัติงาน	รับผิดชอบหลักสูตร		4	1	ป.โท/เอก				1	31,500	378,000										1	378,000			เลิกจ้างเมื่อบรรจุบุคคลลงกรอบอัตราแล้ว
2	1			ว่าง	รับผิดชอบหลักสูตร		1																						
				หลักสูตร รป.บ. รัฐประศาสนศาสตร์																									
3	4	2		ปฏิบัติงาน	รับผิดชอบหลักสูตร		5	1	ป.โท/เอก				1	31,500	378,000										1	378,000			เลิกจ้างเมื่อบรรจุบุคคลลงกรอบอัตราแล้ว
4	1			ว่าง	รับผิดชอบหลักสูตร		1																						
				ประเภทหลักสูตร TSU Sandbox หลักสูตร รป.บ.รัฐประศาสนศาสตร์																									
5	1			ว่าง	รับผิดชอบหลักสูตร			1	ป.โท				1	26,250	315,000										1	315,000			
				สาขาวิชาภาษาตะวันออก																									
				วิชาโท ภาษาเกาหลี																									
1	2			ปฏิบัติงาน	อาจารย์ประจำหลักสูตร		1	1								ป.โท/เอก	1	31,500	378,000						1	378,000			คณะฯ มีความประสงค์จะจ้างชาวไทย เห็นควร
2	2			ว่าง	อาจารย์ประจำหลักสูตร			2	ป.ตรี/เอก				2	35,000	840,000										2	840,000			กรอบอัตราเดิมลูกจ้างชาวต่างประเทศ
				หลักสูตร ศศ.บ.ภาษามลายู																									
3	2	3		ปฏิบัติงาน	รับผิดชอบหลักสูตร		4	1	ป.โท/เอก				1	31,500	378,000										1	378,000			เลิกจ้างเมื่อบรรจุพนักงานฯ แล้ว
4	1			ว่าง	รับผิดชอบหลักสูตร		1																						
				หลักสูตร ศศ.บ.ภาษาจีน																									
5	6			ปฏิบัติงาน	รับผิดชอบหลักสูตร		5	1								ป.โท/เอก	1	31,500	378,000						1	378,000			ให้จ้างด้วยงบประมาณจากส่วนงาน
6	1			ว่าง	รับผิดชอบหลักสูตร		1																						รองรับนักเรียนทุน
7	1			ปฏิบัติงาน	รับผิดชอบหลักสูตร			1	ป.โท/เอก				1	35,000	420,000										1	420,000			กรอบอัตราเดิมลูกจ้างชาวต่างประเทศ
8	1			ว่าง	รับผิดชอบหลักสูตร			1	ป.โท/เอก				1	35,000	420,000										1	420,000			กรอบอัตราเดิมลูกจ้างชาวต่างประเทศ
9									ป.ตรี				1	12,000	144,000										1	144,000			- กรอบอัตราเพิ่มใหม่ อาจารย์ชาวต่างประเทศ ที่มีการ
																													ทำความเข้าใจกับ อว. โดยมหาวิทยาลัยรับผิดชอบ
																													ค่าจ้างเดือนละ 12,000 บ.และค่าที่พักตามจ่ายจริงไม่
																													เกินเกณฑ์ที่กำหนด
																													- เพื่อรองรับภาระงานในหลักสูตรฯ

กรอบอัตราค่าจ้างพนักงานพิเศษ ประจำปีงบประมาณ พ.ศ. 2567

คณะมนุษยศาสตร์และสังคมศาสตร์ มหาวิทยาลัยทักษิณ

ที่	จำนวนบุคลากรสายคณาจารย์ ในสาขาวิชา/หลักสูตร ประจำปีงบประมาณ พ.ศ. 2566						อนุมัติกรอบอัตราค่าจ้างพนักงานพิเศษ ปีงบประมาณ พ.ศ. 2567														คำชี้แจง					
	ตำแหน่ง			สถานะ	หน้าที่ความรับผิดชอบ	ประเภทบุคลากร		ใช้งบส่วนกลาง						ใช้งบหน่วยงาน						รวมทั้งสิ้น						
	อ.	ผศ.	รศ.			ขรก.	พจน.	พ.พิเศษ	วุฒิ	งบปกติ			งบกองทุนพนักงานฯ			วุฒิ	งบหน่วยงาน			งบจ้างเหมาโอนให้หน่วยงาน			อัตรา	วงเงินทั้งปี		
										อัตรา	ค่าจ้าง/ต	ค่าจ้าง/ปี	อัตรา	ค่าจ้าง/ต	ค่าจ้าง/ปี		อัตรา	ค่าจ้าง/ต	ค่าจ้าง/ปี	อัตรา		ค่าจ้าง/ต			ค่าจ้าง/ปี	
		หลักสูตร ศศ.บ.ภาษาญี่ปุ่น																								
10	4	1		ปฏิบัติงาน	รับผิดชอบหลักสูตร		4	1	ป.โท/เอก				1	31,500	378,000								1	378,000	เลิกจ้างเมื่อบรรจุพนักงานฯ แล้ว	
11	1			ว่าง	รับผิดชอบหลักสูตร		1																			
12	1			ว่าง	รับผิดชอบหลักสูตร			1	ป.โท/เอก				1	35,000	420,000								1	420,000	กรอบอัตราเดิมลูกจ้างชาวต่างประเทศ	
13	1			ปฏิบัติงาน	รับผิดชอบหลักสูตร			1	ป.โท/เอก				1	35,000	420,000								1	420,000	กรอบอัตราเดิมลูกจ้างชาวต่างประเทศ	

กรอบอัตรากำลังลูกจ้างของมหาวิทยาลัย ประเภตวิชาการ สายสนับสนุน ประจำปีงบประมาณ พ.ศ. 2567

คณะศึกษาศาสตร์ มหาวิทยาลัยทักษิณ

ที่	จำนวนบุคลากรสายสนับสนุนทั้งสิ้น ประจำปีงบประมาณ พ.ศ. 2566					อนุมัติกรอบอัตรากำลังลูกจ้างของมหาวิทยาลัย ปีงบประมาณ พ.ศ. 2567														ค่าจ้าง			
						ใช้ส่วนกลาง						ใช้หน่วยงาน						รวมทั้งสิ้น					
	ตำแหน่ง	ประเภทบุคลากร				วุฒิ	งบทกต			งบกองทุนพนักงาน			วุฒิ	งบหน่วยงาน			งบจ้างเหมาโอนให้หน่วยงาน				อัตรา	วงเงินทั้งปี	
		ขรก.	พนง.	ลจส.	ลจ.		อัตรา	ค่าจ้าง/ด	ค่าจ้าง/ปี	อัตรา	ค่าจ้าง/ด	ค่าจ้าง/ปี		อัตรา	ค่าจ้าง/ด	ค่าจ้าง/ปี	อัตรา	ค่าจ้าง/ด	ค่าจ้าง/ปี				
	รวมทั้งสิ้น	-	16	1	10		-	-	-	-	-	-	-	10	44,500	1,920,000	-	-	-	10	1,920,000		
1	เจ้าหน้าที่บริหารงาน		12		8																		
2	นักวิชาการพัสดุ		1																				
3	นักวิชาการ		2		1																		
4	นักวิชาการคอมพิวเตอร์		1																				
5	พนักงานสถานที่			1																			
6	ผู้ปฏิบัติงานบริการ				1																		
7	เจ้าหน้าที่บริหารงาน											ป.ตรี	8	16,500	1,584,000					8	1,584,000		
8	นักวิชาการ											ป.ตรี	1	16,500	198,000					1	198,000		
9	ผู้ปฏิบัติงานบริการ											ม.6	1	11,500	138,000					1	138,000		

กรอบอัตรากำลังพนักงานพิเศษ ประจำปีงบประมาณ พ.ศ. 2567

คณะศึกษาศาสตร์ มหาวิทยาลัยทักษิณ

ที่	จำนวนบุคลากรสายผศผศผศใน สาขาวิชา/หลักสูตร ประจำปีงบประมาณ พ.ศ. 2566									อนุมัติกรอบอัตรากำลังพนักงานพิเศษ ปีงบประมาณ พ.ศ. 2567														คำชี้แจง		
	ตำแหน่ง			สถานะ	หน้าที่ ที่รับผิดชอบ	ประเภทบุคลากร			ใช้ส่วนกลาง						ใช้หน่วยงาน						รวมทั้งสิ้น					
									อ.	ผศ.	รศ.	ขรก.	หนง.	พิเศษ	วุฒิ	งบปกติ			งบกองทุนพัฒนาฯ			วุฒิ	งบหน่วยงาน			งบจ้างเหมาโอนให้หน่วยงาน
	อัตรากำลัง	ค่าจ้าง/ด	ค่าจ้าง/ปี			อัตรากำลัง	ค่าจ้าง/ด	ค่าจ้าง/ปี								อัตรากำลัง	ค่าจ้าง/ด	ค่าจ้าง/ปี	อัตรากำลัง	ค่าจ้าง/ด	ค่าจ้าง/ปี		อัตรากำลัง		ค่าจ้าง/ด	ค่าจ้าง/ปี
รวม	55	9	2	-	-	-	1	37	28	-	-	-	-	26	491,500	9,300,000	-	2	36,250	870,000	-	-	-	28	10,170,000	
	คณะศึกษาศาสตร์																									
1	1			ปฏิบัติงาน	ประจำหลักสูตร				1	ป.โท				1	26,250	315,000								1	315,000	ป.โท ด้านการวัดและประเมินผล 1 อัตรากำลังด้านหลักสูตรและ
2	1			ว่าง	ประจำหลักสูตร				1	ป.โท				1	26,250	315,000								1	315,000	การสอน 1 อัตรากำลังเพื่อรองรับภาระงานด้านการสอนรายวิชา
																										พื้นฐานวิชาชีพครู ประจำวิทยาเขตพัทลุง
	สาขาวิชาพลศึกษาและสุขศึกษา																									
	หลักสูตร กศ.บ.พลศึกษา(สงขลา)																									
1	5			ปฏิบัติงาน	รับผิดชอบหลักสูตร		1	3	1	ป.โท/เอก				1	31,500	378,000								1	378,000	รองรับอาจารย์ผู้รับผิดชอบหลักสูตร
	หลักสูตร กศ.บ.พลศึกษา(พัทลุง)																									
2	5			ปฏิบัติงาน	รับผิดชอบหลักสูตร				5	ป.โท/เอก				5	31,500	1,890,000								5	1,890,000	เลิกจ้าง 3 อัตรากำลัง เมื่อบรรจุบุคคลลงกรอบอัตรากำลังเรียบร้อยแล้ว
3	3			ว่าง	รับผิดชอบหลักสูตร			3																		
	หลักสูตร กศ.ม. พลศึกษา																									
4	2			ปฏิบัติงาน	รับผิดชอบหลักสูตร			2																		
5	1			ว่าง	รับผิดชอบหลักสูตร			1																		
	สาขาการประเมินผลและวิจัย																									
	หลักสูตร กศ.บ.การวัดและประเมินผลทางการศึกษา																									
1	3	1	1	ปฏิบัติงาน	รับผิดชอบหลักสูตร			4	1	ป.เอก/ผู้มีอายุเกิน 60 ปี				1	36,250	435,000								1	435,000	เพื่อรองรับอาจารย์ผู้รับผิดชอบ ให้เป็นไปตามเกณฑ์มาตรฐาน
	หลักสูตร กศ.ม.การวิจัยและประเมิน																									
2	3			ปฏิบัติงาน	รับผิดชอบหลักสูตร			2	1	ป.เอก/ผู้มีอายุเกิน 60 ปี				1	36,250	435,000								1	435,000	เพื่อรองรับอาจารย์ผู้รับผิดชอบ ให้เป็นไปตามเกณฑ์มาตรฐาน
	สาขาวิชาวิชาการสอนศิลปศาสตร์																									
1	2			ปฏิบัติงาน	หลักสูตร กศ.บ.ภาษาไทย			1	1	ป.โท/เอก				1	31,500	378,000								1	378,000	เลิกจ้างเมื่อบรรจุบุคคลลงกรอบอัตรากำลังเรียบร้อยแล้ว
2	1			ว่าง	หลักสูตร กศ.บ.ภาษาไทย			1																		
3	2			ปฏิบัติงาน	หลักสูตร กศ.บ.ภาษาอังกฤษ			1	1	ป.เอก/ผู้มีอายุเกิน 60 ปี				1	36,250	435,000								1	435,000	เลิกจ้างเมื่อบรรจุบุคคลลงกรอบอัตรากำลังเรียบร้อยแล้ว
4	1			ว่าง	หลักสูตร กศ.บ.ภาษาอังกฤษ			1																		
5	1			ปฏิบัติงาน	หลักสูตร กศ.บ.ศิลปศึกษา			1																		
6	2			ปฏิบัติงาน	หลักสูตร กศ.บ.สังคมศึกษา			2																		
	ประเภทหลักสูตร Cluster สาขาทางด้านภาษาไทยหรือสาขาที่เกี่ยวข้อง																									
7	3			ว่าง	อาจารย์ผู้รับผิดชอบหลักสูตร				3	ป.โท				3	26,250	945,000								3	945,000	เพื่อรองรับภาระงานที่เพิ่มขึ้น
	ประเภทหลักสูตร Cluster สาขาทางด้านภาษาอังกฤษหรือสาขาที่เกี่ยวข้อง																									
8	3			ว่าง	อาจารย์ผู้รับผิดชอบหลักสูตร				3	ป.โท				3	26,250	945,000								3	945,000	เพื่อรองรับภาระงานที่เพิ่มขึ้น
	ประเภทหลักสูตร Cluster สาขาทางด้านสังคมศึกษาหรือสาขาที่เกี่ยวข้อง																									
9	3			ว่าง	อาจารย์ผู้รับผิดชอบหลักสูตร				3	ป.โท				3	26,250	945,000								3	945,000	เพื่อรองรับภาระงานที่เพิ่มขึ้น

กรอบอัตรากำลังพนักงานพิเศษ ประจำปีงบประมาณ พ.ศ. 2567

คณะศึกษาศาสตร์ มหาวิทยาลัยทักษิณ

ที่	จำนวนบุคลากรสายคณาจารย์ ในสาขาวิชา/หลักสูตร ประจำปีงบประมาณ พ.ศ. 2566						อนุมัติกรอบอัตรากำลังพนักงานพิเศษ ปีงบประมาณ พ.ศ. 2567														คำชี้แจง					
	ตำแหน่ง			สถานะ	หน้าที่ ที่รับผิดชอบ	ประเภทบุคลากร			ใช้ส่วนกลาง						ใช้หน่วยงาน							รวมทั้งสิ้น				
	อ.	ผศ.	รศ.			ขรก.	พนง.	พนง.พิเศษ	วุฒิ	งบปกติ			งบกองทุนพัฒนาฯ			วุฒิ	งบหน่วยงาน			งบจ้างเหมาโอนให้หน่วยงาน			อัตรา	วงเงินทั้งปี		
										อัตรา	ค่าจ้าง/ด	ค่าจ้าง/ปี	อัตรา	ค่าจ้าง/ด	ค่าจ้าง/ปี		อัตรา	ค่าจ้าง/ด	ค่าจ้าง/ปี	อัตรา		ค่าจ้าง/ด			ค่าจ้าง/ปี	
	สาขาวิชาวิชาการสอนวิทยาศาสตร์																									
1	1			ปฏิบัติงาน	หลักสูตร กศ.บ. ชีววิทยา		1																			
2	2	1		ปฏิบัติงาน	หลักสูตร กศ.ม.การสอนวิทยาศาสตร์ คณิตศาสตร์และ		3																			
3	1			ปฏิบัติงาน	รับผิดชอบหลักสูตร.กศ.บ.เคมี		1																			
4	1			ปฏิบัติงาน	รับผิดชอบหลักสูตร .กศ.บ.ฟิสิกส์		1		ป.โท/เอก(อายุเกิน 60 ปี)		1	36,250	435,000										1	435,000	เพื่อรองรับอาจารย์ผู้รับผิดชอบ ให้เป็นไปตามเกณฑ์มาตรฐาน	
	สาขาหลักสูตรและการสอน																									
	หลักสูตร กศ.บ. การการประถมศึกษา																									
1		2		ปฏิบัติงาน	รับผิดชอบหลักสูตร		2																			
2	2			ว่าง	รับผิดชอบหลักสูตร		1	1	ป.โท/เอก		1	31,500	378,000										1	378,000	เพื่อรองรับอาจารย์ผู้รับผิดชอบ ให้เป็นไปตามเกณฑ์มาตรฐาน และเลิกจ้างเมื่อบรรจุบุคคลลงกรอบอัตราเรียบร้อยแล้ว	
	หลักสูตร กศ.บ. การศึกษาปฐมวัย																									
3	2	1		ปฏิบัติงาน	รับผิดชอบหลักสูตร		2	1	ป.โท/เอก		1	31,500	378,000										1	378,000	เพื่อรองรับอาจารย์ผู้รับผิดชอบ ให้เป็นไปตามเกณฑ์มาตรฐาน	
4	1			ว่าง	รับผิดชอบหลักสูตร		1																		และเลิกจ้างเมื่อบรรจุบุคคลลงกรอบอัตราเรียบร้อยแล้ว	
	หลักสูตร กศ.ม. หลักสูตรและการสอน																									
5	1	2		ปฏิบัติงาน	รับผิดชอบหลักสูตร		3																			
	หลักสูตร ป.บัณฑิตวิชาชีพครู																									
6		2	1	ปฏิบัติงาน	รับผิดชอบหลักสูตร		1	2							ป.โท/เอก (อายุเกิน 60 ปี)	2	36,250	870,000					2	870,000	เพื่อรองรับอาจารย์ผู้รับผิดชอบ ให้เป็นไปตามเกณฑ์มาตรฐาน	
7	1			ว่าง	รับผิดชอบหลักสูตร			1	ป.โท/เอก		1	31,500	378,000										1	378,000	เพื่อรองรับอาจารย์ผู้รับผิดชอบ ให้เป็นไปตามเกณฑ์มาตรฐาน	
	ประเภทหลักสูตร Cluster สาขาทางด้านการปฐมวัยหรือสาขาที่เกี่ยวข้อง																									
8	1			ว่าง	ประจำหลักสูตร			1	ป.โท		1	26,250	315,000										1	315,000		

กรอบอัตรากำลังลูกจ้างของมหาวิทยาลัย ประเภทวิชาการ สายสนับสนุน ประจำปีงบประมาณ พ.ศ. 2567

คณะเศรษฐศาสตร์และบริหารธุรกิจ มหาวิทยาลัยทักษิณ

ที่	จำนวนบุคลากรสายสนับสนุนทั้งสิ้น ประจำปีงบประมาณ พ.ศ. 2566				อนุมัติกรอบอัตรากำลังลูกจ้างของมหาวิทยาลัย ปีงบประมาณ พ.ศ. 2567														ค่าจ้าง			
					ใช้งบส่วนกลาง						ใช้งบหน่วยงาน						รวมทั้งสิ้น					
	ตำแหน่ง	ประเภทบุคลากร				วุฒิ	งบปกติ			งบกองทุนพนักงานฯ			วุฒิ	งบหน่วยงาน			งบจ้างเหมาโอนให้หน่วยงาน			อัตรา	วงเงินทั้งปี	
		ขรก.	พนง.	ลจส.	ลจ.		อัตรา	ค่าจ้าง/ด	ค่าจ้าง/ปี	อัตรา	ค่าจ้าง/ด	ค่าจ้าง/ปี		อัตรา	ค่าจ้าง/ด	ค่าจ้าง/ปี	อัตรา	ค่าจ้าง/ด				ค่าจ้าง/ปี
	รวมทั้งสิ้น	-	8	-	6		-	-	-	-	-	-	-	6	33,000	1,188,000	-	-	-	6	1,188,000	
1	เจ้าหน้าที่บริหารงาน		4		2																	
2	นักวิชาการพัสดุ		1																			
3	นักวิชาการคอมพิวเตอร์		1																			
4	นักวิชาการ		2		4																	
5	เจ้าหน้าที่บริหารงาน												ป.ตรี	2	16,500	396,000				2	396,000	
6	นักวิชาการ												ป.ตรี	4	16,500	792,000				4	792,000	

กรอบอัตรากำลังพนักงานพิเศษ ประจำปีงบประมาณ พ.ศ. 2567

คณะเศรษฐศาสตร์และบริหารธุรกิจ มหาวิทยาลัยทักษิณ

ที่	จำนวนบุคลากรสายคณาจารย์ ในสาขาวิชา/หลักสูตร ประจำปีงบประมาณ พ.ศ. 2566									อนุมัติกรอบอัตรากำลังพนักงานพิเศษ ปีงบประมาณ พ.ศ. 2567													คำชี้แจง		
	ตำแหน่ง			สถานะ	หน้าที่ ที่รับผิดชอบ	ประเภทบุคลากร			ใช้งบประมาณกลาง						ใช้งบหน่วยงาน						รวมทั้งสิ้น				
	อ.	ผศ.	รศ.			ขรก.	พนง.	หนง.พิเศษ	วุฒิ	งบปกติ			งบกองทุนพนักงานฯ			วุฒิ	งบหน่วยงาน			งบจ้างเหมาโอนให้หน่วยงาน				อัตร	วงเงินทั้งปี
										อัตร	ค่าจ้าง/ด	ค่าจ้าง/ปี	อัตร	ค่าจ้าง/ด	ค่าจ้าง/ปี		อัตร	ค่าจ้าง/ด	ค่าจ้าง/ปี	อัตร	ค่าจ้าง/ด	ค่าจ้าง/ปี			
รวม	19	4	1	-	-	1	18	5	-	-	-	-	5	144,400	1,732,800	-	-	-	-	-	-	-	5	1,732,800	
	สาขาวิชาบริหารธุรกิจ																								
	หลักสูตรบริหารธุรกิจบัณฑิต สาขาวิชาการตลาด																								
1	4			ปฏิบัติงาน	รับผิดชอบหลักสูตร		3	1	ป.โท/เอก				1	31,500	378,000								1	378,000	เลิกจ้าง เมื่อบรรจุพนักงานฯ เรียบร้อยแล้ว
2	1			ว่าง	รับผิดชอบหลักสูตร		1																		
	สาขาวิชาการบัญชี																								
	หลักสูตร บช.บ. บัญชี																								
1	6	2		ปฏิบัติงาน	รับผิดชอบหลักสูตร	1	7																		
2	2			ว่าง	รับผิดชอบหลักสูตร		1	1	ป.โท/เอก				1	31,500	378,000								1	378,000	เลิกจ้าง เมื่อบรรจุพนักงานฯ เรียบร้อยแล้ว
	ประเภทหลักสูตร TSU Sandbox หลักสูตร บช.บ.บัญชี																								
	1			ว่าง	รับผิดชอบหลักสูตร			1	ป.โท				1	26,250	315,000								1	315,000	รองรับภาระงานที่เพิ่มขึ้น
	สาขาวิชาเศรษฐศาสตร์																								
	หลักสูตร ศ.บ. เศรษฐศาสตร์																								
1	5	2	1	ปฏิบัติงาน	รับผิดชอบหลักสูตร		6	2	ป.โท				1	26,250	315,000								1	315,000	รองรับภาระงานที่เพิ่มขึ้น
									ป.โท (ผู้มีอายุเกิน 60 ปี)				1	28,900	346,800								1	346,800	รองรับภาระงานเกินเกณฑ์มาตรฐาน

กรอบอัตรากำลังลูกจ้างของมหาวิทยาลัย ประเภตวิชาการ สายสนับสนุน ประจำปีงบประมาณ พ.ศ. 2567

คณะนิติศาสตร์ มหาวิทยาลัยทักษิณ

ที่	จำนวนบุคลากรสายสนับสนุนทั้งสิ้น ประจำปีงบประมาณ พ.ศ. 2566				อนุมัติกรอบอัตรากำลังลูกจ้างของมหาวิทยาลัย ปีงบประมาณ พ.ศ. 2567																คำชี้แจง	
					ใช้งบส่วนกลาง								ใช้งบหน่วยงาน									รวมทั้งสิ้น
	ตำแหน่ง	ประเภทบุคลากร				วุฒิ	งบปกติ			งบกองทุนพนักงานฯ			วุฒิ	งบหน่วยงาน			งบจ้างเหมาโอนให้หน่วยงาน			อัตรา		วงเงินทั้งปี
		ขรก.	พนง.	ลจส.	ลจ.		อัตรา	ค่าจ้าง/ด	ค่าจ้าง/ปี	อัตรา	ค่าจ้าง/ด	ค่าจ้าง/ปี		อัตรา	ค่าจ้าง/ด	ค่าจ้าง/ปี	อัตรา	ค่าจ้าง/ด	ค่าจ้าง/ปี			
	รวมทั้งสิ้น	-	6	-	8		1	16,500	198,000	-	-	-	-	7	33,000	1,386,000	-	-	-	8	1,584,000	
1	เจ้าหน้าที่บริหารงาน		4		2																	
2	นักวิชาการ		1		6																	
3	นักวิชาการพัสดุ		1																			
4	นักวิชาการ												ป.ตรี	6	16,500	1,188,000				6	1,188,000	
5	เจ้าหน้าที่บริหารงาน					ป.ตรี	1	16,500	198,000				ป.ตรี	1	16,500	198,000				2	396,000	

คณะนิติศาสตร์ มหาวิทยาลัยทักษิณ

Handwritten signature

กรอบอัตรากำลังลูกจ้างของมหาวิทยาลัย ประเพณีวิชาการ สายสนับสนุน ประจำปีงบประมาณ พ.ศ. 2567

คณะศิลปกรรมศาสตร์ มหาวิทยาลัยทักษิณ

ที่	จำนวนบุคลากรสายสนับสนุนทั้งสิ้น ประจำปีงบประมาณ พ.ศ. 2566					อนุมัติกรอบอัตรากำลังลูกจ้างของมหาวิทยาลัย ปีงบประมาณ พ.ศ. 2567														คำชี้แจง		
						ใช้งบส่วนกลาง							ใช้งบหน่วยงาน								รวมทั้งสิ้น	
	ตำแหน่ง	ประเภทบุคลากร				วุฒิ	งบปกติ			งบกองทุนพนักงานฯ			วุฒิ	งบหน่วยงาน			งบจ้างเหมาโอนให้หน่วยงาน				อัตรา	วงเงินทั้งปี
		ขรก.	พนง.	ลจส.	ลจ.		อัตรา	ค่าจ้าง/ด	ค่าจ้าง/ปี	อัตรา	ค่าจ้าง/ด	ค่าจ้าง/ปี		อัตรา	ค่าจ้าง/ด	ค่าจ้าง/ปี	อัตรา	ค่าจ้าง/ด	ค่าจ้าง/ปี			
	รวมทั้งสิ้น	-	7	-	4		1	16,500	198,000	-	-	-	-	3	28,000	534,000	-	-	-	4	732,000	
1	เจ้าหน้าที่บริหารงาน		5		3																	
2	นักวิชาการ		1																			
3	นักวิชาการพัสดุ		1																			
4	ผู้ปฏิบัติงานบริการ				1																	
5	เจ้าหน้าที่บริหารงาน					ป.ตรี	1	16,500	198,000				ป.ตรี	2	16,500	396,000				3	594,000	
6	ผู้ปฏิบัติงานบริการ												ม.6	1	11,500	138,000				1	138,000	

กรอบอัตราค่าจ้างพนักงานพิเศษ ประจำปีงบประมาณ พ.ศ. 2567

คณะศิลปกรรมศาสตร์ มหาวิทยาลัยทักษิณ

ที่	จำนวนบุคลากรสายคณาจารย์ ในสาขาวิชา/หลักสูตร ประจำปีงบประมาณ พ.ศ. 2566									อนุมัติกรอบอัตราค่าจ้างพนักงานพิเศษ ปีงบประมาณ พ.ศ. 2567														คำชี้แจง			
	ตำแหน่ง			สถานะ	หน้าที่ ที่รับผิดชอบ	ประเภทบุคลากร			ใช้ส่วนกลาง						ใช้หน่วยงาน							รวมทั้งสิ้น					
	อ.	ผศ.	รศ.			ขรก.	พจน.	พิเศษ	วุฒิ	งบปกติ			งบกองทุนพนักงานฯ			วุฒิ	งบหน่วยงาน			งบจ้างเหมาโอนให้หน่วยงาน			อัตรา		วงเงินทั้งปี		
										อัตรา	ค่าจ้าง/ด	ค่าจ้าง/ปี	อัตรา	ค่าจ้าง/ด	ค่าจ้าง/ปี		อัตรา	ค่าจ้าง/ด	ค่าจ้าง/ปี	อัตรา	ค่าจ้าง/ด	ค่าจ้าง/ปี					
รวม	32	11	-	-	-	-	1	33	9	-	-	-	-	5	121,900	1,840,800	-	4	94,500	1,512,000	-	-	-	9	3,352,800		
	สาขาวิชาทัศนศิลป์และการออกแบบ																										
		ศป.บ.ทัศนศิลป์																									
1	2	3			ปฏิบัติงาน	รับผิดชอบหลักสูตร		5																			
	ศป.บ.ศิลปประกอบการออกแบบ																										
1	5				ปฏิบัติงาน	รับผิดชอบหลักสูตร	1	2	2	ป.โท(อาจารย์ชาวต่างประเทศ)				1	30,000	360,000								1	360,000	รองรับอาจารย์ผู้รับผิดชอบ ให้เป็นไปตามเกณฑ์	
																		ป.โท/เอก	1	31,500	378,000				1	378,000	ทดแทนอาจารย์ประจำที่ไม่สามารถเป็นอาจารย์
																											ผู้รับผิดชอบหลักสูตรได้
	กศ.บ.ศิลปศึกษา																										
1	3	1			ปฏิบัติงาน	รับผิดชอบหลักสูตร		4																			
2	1				ว่าง	รับผิดชอบหลักสูตร			1							-		ป.โท/เอก	1	31,500	378,000				1	378,000	รองรับภาระงานตามความต้องการของสาขาฯ
	ไม่สังกัดหลักสูตร																										
1	1				ปฏิบัติงาน	ประจำหลักสูตร		1																			
	สาขาวิชาศิลปการแสดง																										
		ศป.บ.ศิลปการแสดง																									
1	3	2			ปฏิบัติงาน	รับผิดชอบหลักสูตร		4	1	ปโท (ผู้มีอายุเกิน 60 ปี)				1	28,900	346,800								1	346,800	จ้างเพื่อสร้างความเข้มแข็งทางวิชาการและเป็นอาจารย์	
																											ผู้รับผิดชอบ ให้เป็นไปตามเกณฑ์มาตรฐาน
2	2				ว่าง	รับผิดชอบหลักสูตร		1	1	ป.โท/เอก				1	31,500	378,000								1	378,000	เลิกจ้างเมื่อบรรจุบุคคลลงกรอบพนักงานฯแล้ว	
	สาขาวิชาดุริยางคศาสตร์สากล																										
		คศ.บ.ดุริยางคศาสตร์สากล																									
1	10	4			ปฏิบัติงาน	รับผิดชอบหลักสูตร		12	2									ป.โท/เอก	2	31,500	756,000				2	756,000	รองรับภาระงานของหลักสูตร และเลิกจ้างเมื่อพนักงาน
2																											ประจำกลับมาปฏิบัติงาน
3	1				ว่าง	รับผิดชอบหลักสูตร		1																			รองรับพจน.พิเศษ ที่มีใบผ่านเกณฑ์ภาษาอังกฤษ
	คศ.บ.ดุริยางคศาสตร์ไทย																										
1	4	1			ปฏิบัติงาน	รับผิดชอบหลักสูตร		3	2	ป.โท/เอก				2	31,500	756,000								2	756,000	รองรับภาระงานของหลักสูตรให้เป็นไปตามเกณฑ์	
2																											มาตรฐานอาจารย์ผู้รับผิดชอบหลักสูตร

กรอบอัตรากำลังลูกจ้างของมหาวิทยาลัย ประเภทวิชาการ สายสนับสนุน ประจำปีงบประมาณ พ.ศ. 2567

บัณฑิตวิทยาลัย มหาวิทยาลัยทักษิณ

ที่	จำนวนบุคลากรสายสนับสนุนทั้งสิ้น ประจำปีงบประมาณ พ.ศ. 2566					อนุมัติกรอบอัตรากำลังลูกจ้างของมหาวิทยาลัย ปีงบประมาณ พ.ศ. 2567															คำชี้แจง	
						ใช้ในส่วนกลาง							ใช้บนหน่วยงาน							รวมทั้งสิ้น		
	ตำแหน่ง	ประเภทบุคลากร				วุฒิ	งบปกติ			งบกองทุนพนักงานฯ			วุฒิ	งบหน่วยงาน			งบจ้างเหมาโอนให้หน่วยงาน			อัตรารวม		วงเงินทั้งปี
		ขรก.	พนง.	ลจส.	ลจ.		อัตรารวม	ค่าจ้าง/ด	ค่าจ้าง/ปี	อัตรารวม	ค่าจ้าง/ด	ค่าจ้าง/ปี		อัตรารวม	ค่าจ้าง/ด	ค่าจ้าง/ปี	อัตรารวม	ค่าจ้าง/ด	ค่าจ้าง/ปี			
	รวมทั้งสิ้น	-	4	-	1		-	-	-	-	-	-	-	1	16,500	198,000	-	-	-	1	198,000	
1	เจ้าหน้าที่บริหารงาน		2																			
2	นักวิชาการ		2		1								ป.ตรี	1	16,500	198,000				1	198,000	

กรอบอัตรากำลังพนักงานพิเศษ ประจำปีงบประมาณ พ.ศ. 2567

บัณฑิตวิทยาลัย มหาวิทยาลัยทักษิณ

ที่	จำนวนบุคลากรสายคณาจารย์ ในสาขาวิชา/หลักสูตร ประจำปีงบประมาณ พ.ศ. 2566							อนุมัติกรอบอัตรากำลังพนักงานพิเศษ ปีงบประมาณ พ.ศ. 2567														คำชี้แจง			
	ตำแหน่ง			สถานะ	หน้าที่ ที่รับผิดชอบ	ประเภทบุคลากร			ใช้งบประมาณกลาง						ใช้งบหน่วยงาน						รวมทั้งสิ้น				
									งบปกติ			งบกองทุนพนักงานฯ			งบหน่วยงาน			งบจ้างเหมาโอนให้หน่วยงาน							
	อ.	ผศ.	รศ.			ขรก.	พนง.	พิเศษ	วุฒิ	อัตรา	ค่าจ้าง/ต	ค่าจ้าง/ปี	อัตรา	ค่าจ้าง/ต	ค่าจ้าง/ปี	วุฒิ	อัตรา	ค่าจ้าง/ต	ค่าจ้าง/ปี	อัตรา	ค่าจ้าง/ต		ค่าจ้าง/ปี	อัตรา	วงเงินทั้งปี
รวม	1	-	1			-	-	2		-	-	-	2	72,500	870,000	-	-	-	-	-	-	-	2	870,000	
	หลักสูตร ปร.ด.การพัฒนาที่ยั่งยืน(ภาษาไทย)																								
1	1		1	ปฏิบัติงาน	รับผิดชอบหลักสูตร			2	ป.เอก.-รศ. (ผู้มีอายุเกิน 60 ปี)			1	36,250	435,000								1	435,000	เพื่อเป็นอาจารย์ผู้รับผิดชอบหลักสูตร ปร.ด.การพัฒนาที่ยั่งยืน	
									ป.เอก (ผู้มีอายุเกิน 60 ปี)			1	36,250	435,000								1	435,000		

กรอบอัตรากำลังพนักงานพิเศษ ประจำปีงบประมาณ พ.ศ. 2567

วิทยาลัยการจัดการเพื่อการพัฒนา มหาวิทยาลัยทักษิณ

ที่	จำนวนบุคลากรสายคณาจารย์ ในสาขาวิชา/หลักสูตร ประจำปีงบประมาณ พ.ศ. 2566									อนุมัติกรอบอัตรากำลังพนักงานพิเศษ ปีงบประมาณ พ.ศ. 2567												คำชี้แจง			
	ตำแหน่ง			สถานะ	หน้าที่ ที่รับผิดชอบ	ประเภทบุคลากร			ใช้ส่วนกลาง						ใช้หน่วยงาน						รวมทั้งสิ้น				
	อ.	ผศ.	รศ.			ขรก.	พนง.	พษ.	วุฒิ	งบปกติ			งบกองทุนพนักงานฯ			วุฒิ	งบหน่วยงาน			งบจ้างเหมาโอนให้หน่วยงาน			อัตรา	วงเงินทั้งปี	
										อัตรา	ค่าจ้าง/ด	ค่าจ้าง/ปี	อัตรา	ค่าจ้าง/ด	ค่าจ้าง/ปี		อัตรา	ค่าจ้าง/ด	ค่าจ้าง/ปี	อัตรา	ค่าจ้าง/ด				ค่าจ้าง/ปี
รวม	8	2	1	-	-	-	6	5	-	-	-	-	-	-	-	-	8	99,250	3,081,000	-	-	-	8	3,081,000	
	สาขาวิชาการบริหารงานตำรวจและกระบวนการยุติธรรม																								
	หลักสูตร ปร.บ.การบริหารงานตำรวจและกระบวนการยุติธรรม																								
1	2	2	1	ปฏิบัติงาน	รับผิดชอบหลักสูตร		4	1							ป.เอก-รศ. (ผู้มีอายุเกิน 60 ปี)	1	36,250	435,000					1	435,000	เพื่อเป็นอาจารย์ผู้รับผิดชอบหลักสูตร
2				ว่าง	รับผิดชอบหลักสูตร										ป.โท/เอก	3	31,500	1,134,000					3	1,134,000	กรอบอัตรากำลังขอเพิ่มใหม่เพื่อรองรับภาระงานที่เพิ่มขึ้นของหลักสูตร โดยเกณฑ์ภาระงานอาจารย์ที่มีของวิทยาลัยฯ เท่ากับ 11.87
	สาขาวิชาการจัดการ																								
	หลักสูตร ปร.บ.การจัดการ																								
1	4			ปฏิบัติงาน	รับผิดชอบหลักสูตร			4							ป.โท/เอก	4	31,500	1,512,000					4	1,512,000	เพื่อเป็นอาจารย์ผู้รับผิดชอบหลักสูตร
	ไม่สังกัดสาขาวิชา																								
1	2			ปฏิบัติงาน	ประจำหลักสูตร		2																		

กรอบอัตรากำลังลูกจ้างของมหาวิทยาลัย ประเพณีวิชาการ สายสนับสนุน ประจำปีงบประมาณ พ.ศ. 2567

สำนักคอมพิวเตอร์ มหาวิทยาลัยทักษิณ

ที่	จำนวนบุคลากรสายสนับสนุนทั้งสิ้น ประจำปีงบประมาณ พ.ศ. 2566					อนุมัติกรอบอัตรากำลังลูกจ้างของมหาวิทยาลัย ปีงบประมาณ พ.ศ. 2567														คำชี้แจง		
						ใช้ส่วนกลาง						ใช้หน่วยงาน							รวมทั้งสิ้น			
	ตำแหน่ง	ประเภทบุคลากร				วุฒิ	งบบุคดิ			งบกองทุนพนักงานฯ			วุฒิ	งบหน่วยงาน			งบจ้างเหมาโอนให้หน่วยงาน		อัตร		วงเงินทั้งปี	
		ขรก.	พนง.	ลจส.	ลจ.		อัตร	ค่าจ้าง/ด	ค่าจ้าง/ปี	อัตร	ค่าจ้าง/ด	ค่าจ้าง/ปี		อัตร	ค่าจ้าง/ด	ค่าจ้าง/ปี	อัตร	ค่าจ้าง/ด				ค่าจ้าง/ปี
	รวมทั้งสิ้น	-	35	-	6		-	-	-	3	16,500	594,000	-	3	30,150	559,800	-	-	-	6	1,153,800	
1	นักวิชาการคอมพิวเตอร์		22		3																	
2	นักวิชาการ		6																			
3	เจ้าหน้าที่บริหารงานช่างาญการ		6		2																	
4	นักวิชาการพัสดุ		1																			
5	ผู้ปฏิบัติงานช่าง				1																	
8	นักวิชาการคอมพิวเตอร์					ป.ตรี				3	16,500	594,000									3	594,000
6	เจ้าหน้าที่บริหารงาน												ป.ตรี	2	16,500	396,000					2	396,000
7	ผู้ปฏิบัติงานช่าง												ปวส.	1	13,650	163,800					1	163,800

กรอบอัตรากำลังลูกจ้างของมหาวิทยาลัย ประเภทวิชาการ สายสนับสนุน ประจำปีงบประมาณ พ.ศ. 2567

สำนักหอสมุด มหาวิทยาลัยทักษิณ

ที่	จำนวนบุคลากรสายสนับสนุนทั้งสิ้น ประจำปีงบประมาณ พ.ศ. 2566					อนุมัติกรอบอัตรากำลังลูกจ้างของมหาวิทยาลัย ปีงบประมาณ พ.ศ. 2567														คำชี้แจง		
						ใช้ส่วนกลาง						ใช้หน่วยงาน									รวมทั้งสิ้น	
	ตำแหน่ง	ประเภทบุคลากร				วุฒิ	งบปกติ			งบกองทุนพนักงานฯ			วุฒิ	งบหน่วยงาน			งบจ้างเหมาโอนให้หน่วยงาน				อัตรา	วงเงินทั้งปี
		ขรก.	พนง.	ลจส.	ลจ.		อัตรา	ค่าจ้าง/ด	ค่าจ้าง/ปี	อัตรา	ค่าจ้าง/ด	ค่าจ้าง/ปี		อัตรา	ค่าจ้าง/ด	ค่าจ้าง/ปี	อัตรา	ค่าจ้าง/ด	ค่าจ้าง/ปี			
	รวมทั้งสิ้น	1	22	-	13		3	41,650	499,800	-	-	-	-	8	11,500	1,104,000	-	-	-	11	1,603,800	
1	บรรณารักษ์	1	10																			
2	เจ้าหน้าที่บริหารงาน		2		1																	
3	นักวิชาการพัสดุ		2																			
4	นักวิชาการคอมพิวเตอร์		1																			
5	ผู้ปฏิบัติงานห้องสมุด		3																			
6	พนักงานปฏิบัติการ		1																			
7	นักวิชาการ		3																			
8	ผู้ปฏิบัติงานบริการ				12																	
9	เจ้าหน้าที่บริหารงาน					ป.ตรี	1	16,500	198,000											1	198,000	
10	ผู้ปฏิบัติงานบริการ					ปวส	1	13,650	163,800											1	163,800	
						ปวช.	1	11,500	138,000				ม.6/ปวช.	8	11,500	1,104,000				9	1,242,000	เนื่องจากมีระบบ e-Book เข้ามาใช้งาน
																						จึงควรมีการลดการใช้พนักงานจัดขึ้นหนึ่งสัปดาห์
																						ลงเรื่อยๆ ปีแรก ปรับลดร้อยละ 20 %

เนื่องจากมีระบบ e-Book เข้ามาใช้งาน
จึงควรมีการลดการใช้พนักงานจัดชั้นหนังสือ
ลงเรื่อยๆ ปีแรก ปรับลดร้อยละ 20 %

กรอบอัตรากำลังลูกจ้างของมหาวิทยาลัย ประเภตวิชาการ สายสนับสนุน ประจำปีงบประมาณ พ.ศ. 2567

สถาบันทักษิณคดีศึกษา มหาวิทยาลัยทักษิณ

ที่	จำนวนบุคลากรสายสนับสนุนทั้งสิ้น ประจำปีงบประมาณ พ.ศ. 2566					อนุมัติกรอบอัตรากำลังลูกจ้างของมหาวิทยาลัย ปีงบประมาณ พ.ศ. 2567														คำชี้แจง		
						ใช้งบส่วนกลาง						ใช้งบหน่วยงาน						รวมทั้งสิ้น				
	ตำแหน่ง	ประเภทบุคลากร				วุฒิ	งบบุคดิ			งบกองทุนพนักงานฯ			วุฒิ	งบบุหน่วยงาน			บจ้างเหมาโอนให้หน่วยงาน				อัตรา	วงเงินทั้งปี
		ขรก.	พนง.	ลจส.	ลจ.		อัตรา	ค่าจ้าง/ต	ค่าจ้าง/ปี	อัตรา	ค่าจ้าง/ต	ค่าจ้าง/ปี		อัตรา	ค่าจ้าง/ต	ค่าจ้าง/ปี	อัตรา	ค่าจ้าง/ต	ค่าจ้าง/ปี			
	รวมทั้งสิ้น	-	20	3	11		6	28,000	948,000	-	-	-	-	5	58,150	895,800	-	-	-	11	1,843,800	
1	นักวิชาการ		11		4																	
2	เจ้าหน้าที่บริหารงาน		6		1																	
3	นักวิชาการพัสดุ		1																			
4	นักวิชาการคอมพิวเตอร์		2																			
5	พนักงานธุรการ			1																		
6	พนักงานบริการ			1																		
7	ช่างฝีมือทั่วไป			1																		
8	ผู้ปฏิบัติงานบริการ				6																	
9	นักวิชาการ												ป.ตรี	2	16,500	396,000				2	396,000	
10	นักวิชาการ (วิจัย)					ป.ตรี	2	16,500	396,000											2	396,000	
11	เจ้าหน้าที่บริหารงาน												ป.ตรี	1	16,500	198,000				1	198,000	
12	ผู้ปฏิบัติงานบริการ					ม.6	4	11,500	552,000											4	552,000	
													ปวช.	1	11,500	138,000				1	138,000	
													ปวส.	1	13,650	163,800				1	163,800	

กรอบอัตรากำลังลูกจ้างของมหาวิทยาลัย ประเภทวิชาการ สายสนับสนุน ประจำปีงบประมาณ พ.ศ. 2567

สำนักส่งเสริมการบริการวิชาการและภูมิปัญญาชุมชน มหาวิทยาลัยทักษิณ

ที่	จำนวนบุคลากรสายสนับสนุนทั้งสิ้น ประจำปีงบประมาณ พ.ศ. 2567				อนุมัติกรอบอัตรากำลังลูกจ้างของมหาวิทยาลัย ปีงบประมาณ พ.ศ. 2567																คำชี้แจง	
					ใช้ส่วนกลาง						ใช้หน่วยงาน						รวมทั้งสิ้น					
	ตำแหน่ง	ประเภทบุคลากร				วุฒิ	งบปกติ			งบกองทุนพนักงานฯ			วุฒิ	งบหน่วยงาน			งบจ้างเหมาโอนให้หน่วยงาน			อัตรา		วงเงินทั้งปี
		ขรก.	พนง.	ลจส.	ลจ.		อัตรา	ค่าจ้าง/ต	ค่าจ้าง/ปี	อัตรา	ค่าจ้าง/ต	ค่าจ้าง/ปี		อัตรา	ค่าจ้าง/ต	ค่าจ้าง/ปี	อัตรา	ค่าจ้าง/ต	ค่าจ้าง/ปี			
	รวมทั้งสิ้น	-	6	-	8		4	60,300	723,600	-	-	-	-	-	-	-	4	22,500	534,000	8	1,257,600	
1	นักวิชาการ		5		1																	
2	เจ้าหน้าที่บริหารงาน		1		1																	
3	ผู้ปฏิบัติงานบริการ				1																	
4	ผู้ปฏิบัติงานช่าง				1																	
5	ผู้ปฏิบัติงานบริการ(คนสวน)				2																	
6	ผู้ปฏิบัติงานบริการ(แม่บ้าน)				2																	
7	เจ้าหน้าที่บริหารงาน					ป.ตรี	1	16,500	198,000											1	198,000	
8	นักวิชาการ					ป.ตรี	1	16,500	198,000											1	198,000	
9	ผู้ปฏิบัติงานช่าง					ปวส.	1	13,650	163,800											1	163,800	
10	ผู้ปฏิบัติงานบริการ					ปวส.	1	13,650	163,800				ม.6				1	11,500	138,000	2	301,800	
													ม.3				3	11,000	396,000	3	396,000	

กรอบอัตรากำลังลูกจ้างของมหาวิทยาลัย ประเภทวิชาการ สายสนับสนุน ประจำปีงบประมาณ พ.ศ. 2567

สถาบันวิจัยและพัฒนา มหาวิทยาลัยทักษิณ

ที่	จำนวนบุคลากรสายสนับสนุนทั้งสิ้น ประจำปีงบประมาณ พ.ศ. 2566					อนุมัติกรอบอัตรากำลังลูกจ้างของมหาวิทยาลัย ปีงบประมาณ พ.ศ. 2567													ค่าจ้าง			
						ใช้งบส่วนกลาง						ใช้งบหน่วยงาน						รวมทั้งสิ้น				
	ตำแหน่ง	ประเภทบุคลากร				วุฒิ	งบปกติ			งบกองทุนพนักงานฯ			วุฒิ	งบหน่วยงาน			งบจ้างเหมาโอนให้หน่วยงาน			อัตรา	วงเงินทั้งปี	
		ขรก.	พนง.	ลจส.	ลจ.		อัตรา	ค่าจ้าง/ต	ค่าจ้าง/ปี	อัตรา	ค่าจ้าง/ต	ค่าจ้าง/ปี		อัตรา	ค่าจ้าง/ต	ค่าจ้าง/ปี	อัตรา	ค่าจ้าง/ต				ค่าจ้าง/ปี
	รวมทั้งสิ้น	-	8	-	8		1	16,500	198,000	-	-	-	-	7	33,000	1,386,000	-	-	-	8	1,584,000	
1	นักวิชาการ		6		7																	
2	นักวิทยาศาสตร์		1																			
3	เจ้าหน้าที่บริหารงาน		1		1																	
4	นักวิชาการ					ป.ตรี	1	16,500	198,000				ป.ตรี	6	16,500	1,188,000				7	1,386,000	
5	เจ้าหน้าที่บริหารงาน												ป.ตรี	1	16,500	198,000				1	198,000	

กรอบอัตรากำลังลูกจ้างของมหาวิทยาลัย ประเภทวิชาการ สายสนับสนุน ประจำปีงบประมาณ พ.ศ. 2567

ฝ่ายบริหารวิทยาเขตสงขลา มหาวิทยาลัยทักษิณ

ที่	จำนวนบุคลากรสายสนับสนุนทั้งสิ้น ประจำปีงบประมาณ พ.ศ. 2566					อนุมัติกรอบอัตรากำลังลูกจ้างของมหาวิทยาลัย ปีงบประมาณ พ.ศ. 2567														คำชี้แจง		
						ใช้ส่วนกลาง						ใช้หน่วยงาน						รวมทั้งสิ้น				
	ตำแหน่ง	ประเภทบุคลากร				วุฒิ	งบปกติ			งบกองทุนพนักงานฯ			วุฒิ	งบหน่วยงาน			งบจ้างเหมาโอนให้หน่วยงาน				อัตรา	วงเงินทั้งปี
		ขรก.	พนง.	ลจส.	ลจ.		อัตรา	ค่าจ้าง/ต	ค่าจ้าง/ปี	อัตรา	ค่าจ้าง/ต	ค่าจ้าง/ปี		อัตรา	ค่าจ้าง/ต	ค่าจ้าง/ปี	อัตรา	ค่าจ้าง/ต	ค่าจ้าง/ปี			
	รวมทั้งสิ้น	2	14	5	38		14	71,800	2,549,400	3	16,500	594,000	-	-	-	-	21	34,500	2,898,000	38	6,041,400	
1	นักวิชาการเงินและบัญชี		2																			
2	เจ้าหน้าที่บริหารงาน	1	6		4																	
3	ผู้ปฏิบัติงานบริการ				1																	
4	นักวิชาการ		2		8																	ไม่รวมอัตราช่วยราชการ (นายบัณฑิต ทองสงฆ์)
5	นักวิชาการพัสดุ		4																			
6	ช่างเขียนแบบช่างงาน	1																				
7	พนักงานบริการเอกสารทั่วไป			1																		
8	แม่บ้าน			1																		
9	ผู้ปฏิบัติงานบริการ - พชร.			3	21																	
10	ผู้ปฏิบัติงานช่าง				4																	
11	นักวิชาการ (ด้านโสตฯ)					ป.ตรี	8	16,500	1,584,000											8	1,584,000	
12	เจ้าหน้าที่บริหารงาน					ป.ตรี	1	16,500	198,000	3	16,500	594,000								4	792,000	
13	ผู้ปฏิบัติงานบริการ					ปวส.	1	13,650	163,800											1	163,800	
14	ผู้ปฏิบัติงานช่าง					ปวส.	2	13,650	327,600											2	327,600	
						ปวช.	2	11,500	276,000											2	276,000	
15	ผู้ปฏิบัติงานบริการ - พชร.												ปวช.				1	11,500	138,000	1	138,000	
													ม.6				5	11,500	690,000	5	690,000	
													ม.3				15	11,500	2,070,000	15	2,070,000	

กรอบอัตรากำลังลูกจ้างของมหาวิทยาลัย ประเภทวิชาการ สายสนับสนุน ประจำปีงบประมาณ พ.ศ. 2567

ฝ่ายบริหารวิทยาเขตพัทลุง มหาวิทยาลัยทักษิณ

ที่	จำนวนบุคลากรสายสนับสนุนทั้งสิ้น ประจำปีงบประมาณ พ.ศ. 2566					อนุมัติกรอบอัตรากำลังลูกจ้างของมหาวิทยาลัย ปีงบประมาณ พ.ศ. 2567														รวมทั้งสิ้น		คำชี้แจง		
						ใช้ในส่วนกลาง						ใช้บนหน่วยงาน												
	ตำแหน่ง		ประเภทบุคลากร			วุฒิ	งบปกติ			งบกองทุนพนักงานฯ			วุฒิ	งบหน่วยงาน			งบจ้างเหมาโอนให้หน่วยงาน						อัตรา	วงเงินทั้งปี
			ขรก.	พนง.	ลจส.		ลจ.	อัตรา	ค่าจ้าง/ด	ค่าจ้าง/ปี	อัตรา	ค่าจ้าง/ด		ค่าจ้าง/ปี	อัตรา	ค่าจ้าง/ด	ค่าจ้าง/ปี	อัตรา	ค่าจ้าง/ด					
	รวมทั้งสิ้น	-	18	-	57		21	88,300	3,619,200	-	-	-	-	-	-	37	94,150	5,209,200	58	8,828,400				
1	เจ้าหน้าที่บริหารงาน		9		3																			
2	นักวิชาการพัสดุ		3																					
3	นักวิชาการเงินและบัญชี		2																					
4	นักวิชาการ		2		1																			
5	นักวิชาชีพ				2																			
6	พนักงานปฏิบัติการ		2																					
7	ผู้ปฏิบัติงานช่าง				12																			
8	ผู้ปฏิบัติงานบริการ				9																			
9	ผู้ปฏิบัติงานบริการ - พชร.				18																			
10	ผู้ปฏิบัติงานบริการ - ยาม				12																			
11	เจ้าหน้าที่บริหารงาน					ป.ตรี	3	16,500	594,000										3	594,000				
12	นักวิชาชีพ					ป.ตรี	2	16,500	396,000										2	396,000				
13	นักวิชาการ					ป.ตรี	1	16,500	198,000										1	198,000				
14	ผู้ปฏิบัติงานช่าง					ปวส.	12	13,650	1,965,600										12	1,965,600				
15	ผู้ปฏิบัติงานบริการ					ปวส.	2	13,650	327,600										2	327,600				
16	(บริหารงานทั่วไป)					ปวช.	1	11,500	138,000										1	138,000				
17	ผู้ปฏิบัติงานบริการ												ม.6			2	11,500	276,000	2	276,000				
18	(ครสวน/ดูแลภูมิทัศน์)												ม.3			2	11,500	276,000	2	276,000				
													ป.6			2	11,500	276,000	2	276,000				
19	ผู้ปฏิบัติงานบริการ - พชร.												ปวส.			4	13,650	655,200	4	655,200				
													ม.6/ปวช.			8	11,500	1,104,000	8	1,104,000	กรอบอัตราเดิม จำนวน 7 อัตรา เพิ่มใหม่			
																					1 อัตรา เพื่อรองรับภาระงานประจำ			
																					รถบัสโดยสารขนาดไม่น้อยกว่า 30 ที่นั่ง			
																					ตรวจรับเมื่อ ก.พ.2566			
													ม.3			7	11,500	966,000	7	966,000				

กรอบอัตรากำลังลูกจ้างของมหาวิทยาลัย ประเภทวิชาการ สายสนับสนุน ประจำปีงบประมาณ พ.ศ. 2567

ฝ่ายบริหารวิทยาเขตพัทลุง มหาวิทยาลัยทักษิณ

ที่	จำนวนบุคลากรสายสนับสนุนทั้งสิ้น ประจำปีงบประมาณ พ.ศ. 2566					อนุมัติกรอบอัตรากำลังลูกจ้างของมหาวิทยาลัย ปีงบประมาณ พ.ศ. 2567													คำชี้แจง				
						ใช้บางส่วนกลาง						ใช้หน่วยงาน						รวมทั้งสิ้น					
	ตำแหน่ง	ประเภทบุคลากร				วุฒิ	งบปกติ			งบกองทุนพนักงานฯ			วุฒิ	งบหน่วยงาน			งบจ้างเหมาโอนให้หน่วยงาน			อัตรา	วงเงินทั้งปี		
		ขรก.	พนง.	คสส.	คจ.		อัตรา	ค่าจ้าง/ด	ค่าจ้าง/ปี	อัตรา	ค่าจ้าง/ด	ค่าจ้าง/ปี		อัตรา	ค่าจ้าง/ด	ค่าจ้าง/ปี	อัตรา	ค่าจ้าง/ด				ค่าจ้าง/ปี	
20	ผู้ปฏิบัติงานบริการ - ยาม												ม.6					6	11,500	828,000	6	828,000	
													ม.3					6	11,500	828,000	6	828,000	

กรอบอัตรากำลังลูกจ้างของมหาวิทยาลัย ประเภทวิชาการ สายสนับสนุน ประจำปีงบประมาณ พ.ศ. 2567

ฝ่ายกิจการนิสิตวิทยาเขตสงขลา มหาวิทยาลัยทักษิณ

ที่	จำนวนบุคลากรสายสนับสนุนทั้งสิ้น ประจำปีงบประมาณ พ.ศ. 2566					อนุมัติกรอบอัตรากำลังลูกจ้างของมหาวิทยาลัย ปีงบประมาณ พ.ศ. 2567														คำชี้แจง		
						ใช้ส่วนกลาง						ใช้หน่วยงาน						รวมทั้งสิ้น				
	ตำแหน่ง	ประเภทบุคลากร				วุฒิ	งปกติ			งบกองทุนพนักงานฯ			วุฒิ	งบหน่วยงาน			งบจ้างเหมาโอนให้หน่วยงาน				อัตรา	วงเงินทั้งปี
		ขรก.	พนง.	ลจส.	สจ.		อัตรา	ค่าจ้าง/ต	ค่าจ้าง/ปี	อัตรา	ค่าจ้าง/ต	ค่าจ้าง/ปี		อัตรา	ค่าจ้าง/ต	ค่าจ้าง/ปี	อัตรา	ค่าจ้าง/ต	ค่าจ้าง/ปี			
	รวมทั้งสิ้น	-	11	1	8		3	16,500	594,000	2	33,000	396,000	-	3	16,500	594,000	-	-	-	8	1,584,000	
1	นักวิชาการ		10		7																	
2	พยาบาล		1																			
3	พนักงานบริการเอกสารทั่วไป			1																		
4	เจ้าหน้าที่บริหารงาน				1																	
5	นักวิชาการ					ป.ตรี	3	16,500	594,000	1	16,500	198,000	ป.ตรี	3	16,500	594,000				7	1,386,000	ปฏิบัติงาน TSU Student Center 1 อัตรา
6	เจ้าหน้าที่บริหารงาน					ป.ตรี				1	16,500	198,000							1	198,000		

กรอบอัตรากำลังลูกจ้างของมหาวิทยาลัย ประเภทวิชาการ สายสนับสนุน ประจำปีงบประมาณ พ.ศ. 2567

ฝ่ายกิจการนิสิตวิทยาเขตพัทลุง มหาวิทยาลัยทักษิณ

ที่	จำนวนบุคลากรสายสนับสนุนทั้งสิ้น ประจำปีงบประมาณ พ.ศ. 2566					อนุมัติกรอบอัตรากำลังลูกจ้างของมหาวิทยาลัย ปีงบประมาณ พ.ศ. 2567														คำชี้แจง		
						ใช้ขั้วส่วนกลาง							ใช้ขั้วหน่วยงาน								รวมทั้งสิ้น	
	ตำแหน่ง	ประเภทบุคลากร				วุฒิ	งบปกติ			งบกองทุนพนักงานฯ			วุฒิ	งบหน่วยงาน			งบจ้างเหมาโอนให้หน่วยงาน		อัตรารวม		วงเงินทั้งปี	
		ขรก.	พนง.	ลจส.	ลจ.		อัตรารวม	ค่าจ้าง/ด	ค่าจ้าง/ปี	อัตรารวม	ค่าจ้าง/ด	ค่าจ้าง/ปี		อัตรารวม	ค่าจ้าง/ด	ค่าจ้าง/ปี	อัตรารวม	ค่าจ้าง/ด				ค่าจ้าง/ปี
	รวมทั้งสิ้น	-	8	-	10		4	33,000	792,000	-	-	-	-	6	16,500	1,188,000	-	-	-	10	1,980,000	
1	นักวิชาการ		5		9																	
2	เจ้าหน้าที่บริหารงาน		1		1																	
3	พยาบาล		2																			
4	เจ้าหน้าที่บริหารงาน					ป.ตรี	1	16,500	198,000											1	198,000	
5	นักวิชาการ					ป.ตรี	3	16,500	594,000					ป.ตรี	6	16,500	1,188,000			9	1,782,000	

กรอบอัตรากำลังลูกจ้างของมหาวิทยาลัย ประเภตวิชาการ สายสนับสนุน ประจำปีงบประมาณ พ.ศ. 2567

ฝ่ายแผนงาน มหาวิทยาลัยทักษิณ

ที่	จำนวนบุคลากรสายสนับสนุนทั้งสิ้น ประจำปีงบประมาณ พ.ศ. 2566					อนุมัติกรอบอัตรากำลังลูกจ้างของมหาวิทยาลัย ปีงบประมาณ พ.ศ. 2567															ค่าจ้าง	
						ใช้งบส่วนกลาง						ใช้งบหน่วยงาน						รวมทั้งสิ้น				
	ตำแหน่ง	ประเภทบุคลากร				วุฒิ	งบปกติ			งบกองทุนพัฒนาฯ			วุฒิ	งบหน่วยงาน			งบจ้างเหมาโอนให้หน่วยงาน			อัตรา		วงเงินทั้งปี
		ขรก.	พนง.	ลจส.	ลจ.		อัตรา	ค่าจ้าง/ต	ค่าจ้าง/ปี	อัตรา	ค่าจ้าง/ต	ค่าจ้าง/ปี		อัตรา	ค่าจ้าง/ต	ค่าจ้าง/ปี	อัตรา	ค่าจ้าง/ต	ค่าจ้าง/ปี			
	รวมทั้งสิ้น	2	9	-	1		1	16,500	198,000	-	-	-	-	-	-	-	-	-	1	198,000		
1	นักวิเคราะห์นโยบายและแผน	1																				
2	วิศวกรโยธา	1																				
3	เจ้าหน้าที่บริหารงาน		9																			
4	นักวิชาการ				1	ป.ตรี	1	16,500	198,000										1	198,000		

กรอบอัตรากำลังลูกจ้างของมหาวิทยาลัย ประเพณีวิชาการ สายสนับสนุน ประจำปีงบประมาณ พ.ศ. 2567

ฝ่ายบริหารกลางและทรัพยากรบุคคล มหาวิทยาลัยทักษิณ

ที่	จำนวนบุคลากรสายสนับสนุนทั้งสิ้น ประจำปีงบประมาณ พ.ศ. 2566					อนุมัติกรอบอัตรากำลังลูกจ้างของมหาวิทยาลัย ปีงบประมาณ พ.ศ. 2567															คำชี้แจง			
						ใช้งบส่วนกลาง						ใช้งบหน่วยงาน										รวมทั้งสิ้น		
	ตำแหน่ง		ประเภทบุคลากร			วุฒิ	งบปกติ			งบกองทุนพนักงานฯ			วุฒิ	งบหน่วยงาน			งบจ้างเหมาโอนให้หน่วยงาน			อัตร		วงเงินทั้งปี		
			ขรก.	พนง.	ลจส.		ลจ.	อัตร	ค่าจ้าง/ด	ค่าจ้าง/ปี	อัตร	ค่าจ้าง/ด		ค่าจ้าง/ปี	อัตร	ค่าจ้าง/ด	ค่าจ้าง/ปี	อัตร	ค่าจ้าง/ด				ค่าจ้าง/ปี	
	รวมทั้งสิ้น					-	16	-	3		3	30,150	559,800	-	-	-	-	-	-	-	3	559,800		
1	นักวิชาชีพ																							
2	เจ้าหน้าที่บริหารงาน							13		2														
3	นักวิชาการพัสดุ							1																
4	พนักงานขับรถยนต์							1																
5	ผู้ปฏิบัติงานบริการ									1														
6	เจ้าหน้าที่บริหารงาน										ป.ตรี	2	16,500	396,000								2	396,000	
7	ผู้ปฏิบัติงานบริการ										ปวส.	1	13,650	163,800								1	163,800	

กรอบอัตรากำลังลูกจ้างของมหาวิทยาลัย ประเภทวิชาการ สายสนับสนุน ประจำปีงบประมาณ พ.ศ. 2567

ฝ่ายวิชาการ มหาวิทยาลัยทักษิณ

ที่	จำนวนบุคลากรสายสนับสนุนทั้งสิ้น ประจำปีงบประมาณ พ.ศ. 2566					อนุมัติกรอบอัตรากำลังลูกจ้างของมหาวิทยาลัย ปีงบประมาณ พ.ศ. 2567														คำชี้แจง		
						ใช้ขงส่วนกลาง						ใช้ขงหน่วยงาน									รวมทั้งสิ้น	
	ตำแหน่ง	ประเภทบุคลากร				วุฒิ	งบปกติ			งบกองทุนพนักงานฯ			วุฒิ	งบหน่วยงาน			งบจ้างเหมาโอนให้หน่วยงาน				อัตรา	วงเงินทั้งปี
		ขรก.	พนง.	ลจส.	ลจ.		อัตรา	ค่าจ้าง/ด	ค่าจ้าง/ปี	อัตรา	ค่าจ้าง/ด	ค่าจ้าง/ปี		อัตรา	ค่าจ้าง/ด	ค่าจ้าง/ปี	อัตรา	ค่าจ้าง/ด	ค่าจ้าง/ปี			
	รวมทั้งสิ้น	-	18	-	7		4	46,650	757,800	3	16,500	594,000	-	-	-	-	-	-	-	7	1,351,800	
1	นักวิชาการ		17		4																	ปฏิบัติงานด้าน TSU Student Center 1 อัตรา
2	เจ้าหน้าที่บริหารงาน		1		2																	
3	ผู้ปฏิบัติงานบริการ				1																	
4	เจ้าหน้าที่บริหารงาน					ป.ตรี	2	16,500	396,000											2	396,000	
5	นักวิชาการ					ป.ตรี	1	16,500	198,000	3	16,500	594,000								4	792,000	
6	ผู้ปฏิบัติงานบริการ					ปวส.	1	13,650	163,800											1	163,800	

กรอบอัตรากำลังพนักงานพิเศษ ประจำปีงบประมาณ พ.ศ. 2567

ฝ่ายวิชาการ มหาวิทยาลัยทักษิณ

ที่	จำนวนบุคลากรสายคณาจารย์ ในสาขาวิชา/หลักสูตร ประจำปีงบประมาณ พ.ศ. 2566							อนุมัติกรอบอัตรากำลังลูกจ้างของมหาวิทยาลัย ปีงบประมาณ พ.ศ. 2567														คำชี้แจง	
	ตำแหน่ง			สถานะ	หน้าที่ ที่รับผิดชอบ	ประเภทบุคลากร			ใช้ส่วนกลาง						ใช้หน่วยงาน						รวมทั้งสิ้น		
									งบปกติ			งบกองทุนพนักงานฯ			งบหน่วยงาน			งบจ้างเหมาโอนให้หน่วยงาน					
	อ.	ผศ.	รศ.			ขรก.	พนง.	พ.พิเศษ	วุฒิ	อัตรา	ค่าจ้าง/ต	ค่าจ้าง/ปี	อัตรา	ค่าจ้าง/ต	ค่าจ้าง/ปี	วุฒิ	อัตรา	ค่าจ้าง/ต	ค่าจ้าง/ปี	อัตรา	ค่าจ้าง/ต		ค่าจ้าง/ปี
รวม	6	-	-		-	-	6		4	26,250	1,260,000					2	26,250	630,000				6	1,890,000
	หลักสูตรหมวดวิชาศึกษาทั่วไป																						
1	6			ปฏิบัติงาน	อาจารย์ผู้สอน		6																
					อาจารย์ผู้สอน			ป.โท	4	26,250	1,260,000					ป.โท	2	26,250	630,000			6	1,890,000

กรอบอัตรากำลังลูกจ้างของมหาวิทยาลัย ประเภทวิชาการ สายสนับสนุน ประจำปีงบประมาณ พ.ศ. 2567

ฝ่ายประกันคุณภาพการศึกษา มหาวิทยาลัยทักษิณ

ที่	จำนวนบุคลากรสายสนับสนุนทั้งสิ้น ประจำปีงบประมาณ พ.ศ. 2566					อนุมัติกรอบอัตรากำลังลูกจ้างของมหาวิทยาลัย ปีงบประมาณ พ.ศ. 2567														คำชี้แจง		
						ใช้บางส่วนกลาง						ใช้หน่วยงาน						รวมทั้งสิ้น				
	ตำแหน่ง	ประเภทบุคลากร				วุฒิ	งบปกติ			งบกองทุนพนักงานฯ			วุฒิ	งบหน่วยงาน			งบจ้างเหมาโอนให้หน่วยงาน				อัตรา	วงเงินทั้งปี
		ชรก.	พนง.	ลจส.	ลจ.		อัตรา	ค่าจ้าง/ด	ค่าจ้าง/ปี	อัตรา	ค่าจ้าง/ด	ค่าจ้าง/ปี		อัตรา	ค่าจ้าง/ด	ค่าจ้าง/ปี	อัตรา	ค่าจ้าง/ด	ค่าจ้าง/ปี			
	รวมทั้งสิ้น	-	2	-	2		1	16,500	198,000	1	16,500	198,000	-	-	-	-	-	-	-	2	396,000	
1	นักวิชาการ		1																			
2	เจ้าหน้าที่บริหารงาน		1		2																	
3	เจ้าหน้าที่บริหารงาน					ป.ตรี	1	16,500	198,000	1	16,500	198,000								2	396,000	

กรอบอัตรากำลังลูกจ้างของมหาวิทยาลัย ประเภติวิชาการ สายสนับสนุน ประจำปีงบประมาณ พ.ศ. 2567

ฝ่ายบริหารงานสภามหาวิทยาลัย มหาวิทยาลัยทักษิณ

ที่	จำนวนบุคลากรสายสนับสนุนทั้งสิ้น ประจำปีงบประมาณ พ.ศ. 2566					อนุมัติกรอบอัตรากำลังลูกจ้างของมหาวิทยาลัย ปีงบประมาณ พ.ศ. 2567															ค่าจ้าง	
						ใช้งบส่วนกลาง							ใช้งบหน่วยงาน							รวมทั้งสิ้น		
	ตำแหน่ง	ประเภทบุคลากร				วุฒิ	งบปกติ			งบกองทุนพนักงานฯ			วุฒิ	งบหน่วยงาน			งบจ้างเหมาโอนให้หน่วยงาน			อัตรา		วงเงินทั้งปี
		ขรก.	พนง.	ลจส.	ลจ.		อัตรา	ค่าจ้าง/ด	ค่าจ้าง/ปี	อัตรา	ค่าจ้าง/ด	ค่าจ้าง/ปี		อัตรา	ค่าจ้าง/ด	ค่าจ้าง/ปี	อัตรา	ค่าจ้าง/ด	ค่าจ้าง/ปี			
	รวมทั้งสิ้น	-	1	-	1		1	16,500	198,000	-	-	-	-	-	-	-	-	-	1	198,000		
1	เจ้าหน้าที่บริหารงาน		4		1	ป.ตรี	1	16,500	198,000										1	198,000		

กรอบอัตรากำลังลูกจ้างของมหาวิทยาลัย ประเภทวิชาการ สายสนับสนุน ประจำปีงบประมาณ พ.ศ. 2567

ฝ่ายการคลังและทรัพย์สิน มหาวิทยาลัยทักษิณ

ที่	จำนวนบุคลากรสายสนับสนุนทั้งสิ้น ประจำปีงบประมาณ พ.ศ. 2566					อนุมัติกรอบอัตรากำลังลูกจ้างของมหาวิทยาลัย ปีงบประมาณ พ.ศ. 2567														ค่าจ้าง		
						ใช้ขั้วส่วนกลาง						ใช้ขั้วหน่วยงาน						รวมทั้งสิ้น				
	ตำแหน่ง	ประเภทบุคลากร				วุฒิ	งบปกติ			งบกองทุนพนักงานฯ			วุฒิ	งบหน่วยงาน			งบจ้างเหมาโอนให้หน่วยงาน				อัตรา	วงเงินทั้งปี
		ขรก.	พนง.	ลจส.	ลจง.		อัตรา	ค่าจ้าง/ด	ค่าจ้าง/ปี	อัตรา	ค่าจ้าง/ด	ค่าจ้าง/ปี		อัตรา	ค่าจ้าง/ด	ค่าจ้าง/ปี	อัตรา	ค่าจ้าง/ด	ค่าจ้าง/ปี			
	รวมทั้งสิ้น	-	28	-	4		4	33,000	792,000	-	-	-	-	-	-	-	-	-	4	792,000		
1	นักวิชาการเงินและบัญชี		23																			
2	นักวิชาการพัสดุ		3																			
3	นักวิชาการคอมพิวเตอร์		1																			
4	เจ้าหน้าที่บริหารงาน		1		1																	
5	นักวิชาชีพ				3																	
6	เจ้าหน้าที่บริหารงาน				ป.ตรี	1	16,500	198,000											1	198,000		
7	นักวิชาชีพ				ป.ตรี	3	16,500	594,000											3	594,000		

กรอบอัตรากำลังลูกจ้างของมหาวิทยาลัย ประเพณีวิชาการ สายสนับสนุน ประจำปีงบประมาณ พ.ศ. 2567

ฝ่ายนิติกร มหาวิทยาลัยทักษิณ

ที่	จำนวนบุคลากรสายสนับสนุนทั้งสิ้น ประจำปีงบประมาณ พ.ศ. 2566					อนุมัติกรอบอัตรากำลังลูกจ้างของมหาวิทยาลัย ปีงบประมาณ พ.ศ. 2567														คำชี้แจง		
						ใช้งบส่วนกลาง						ใช้งบหน่วยงาน						รวมทั้งสิ้น				
	ตำแหน่ง	ประเภทบุคลากร				วุฒิ	งบปกติ			งบกองทุนพนักงานฯ			วุฒิ	งบหน่วยงาน			งบจ้างเหมาโอนให้หน่วยงาน				อัตรา	วงเงินทั้งปี
		ขรก.	พนง.	ลจส.	ลจ.		อัตรา	ค่าจ้าง/ด	ค่าจ้าง/ปี	อัตรา	ค่าจ้าง/ด	ค่าจ้าง/ปี		อัตรา	ค่าจ้าง/ด	ค่าจ้าง/ปี	อัตรา	ค่าจ้าง/ด	ค่าจ้าง/ปี			
	รวมทั้งสิ้น	-	1	-	1		1	16,500	198,000	-	-	-	-	-	-	-	-	-	1	198,000		
1	นิติกร		5																			
2	เจ้าหน้าที่บริหารงาน				1	ป.ตรี	1	16,500	198,000										1	198,000		

กรอบอัตรากำลังลูกจ้างของมหาวิทยาลัย ประเภติวิชาการ สายสนับสนุน ประจำปีงบประมาณ พ.ศ. 2567

ฝ่ายสื่อสารองค์กร มหาวิทยาลัยทักษิณ

ที่	จำนวนบุคลากรสายสนับสนุนทั้งสิ้น ประจำปีงบประมาณ พ.ศ. 2566					อนุมัติกรอบอัตรากำลังลูกจ้างของมหาวิทยาลัย ปีงบประมาณ พ.ศ. 2567														คำชี้แจง		
	ประเภทบุคลากร					ใช้ส่วนกลาง						ใช้หน่วยงาน						รวมทั้งสิ้น				
						วุฒิ	งบปกติ			งบกองทุนพนักงานฯ			วุฒิ	งบหน่วยงาน			งบจ้างเหมาโอนให้หน่วยงาน				อัตร	วงเงินทั้งปี
							อัตร	ค่าจ้าง/ด	ค่าจ้าง/ปี	อัตร	ค่าจ้าง/ด	ค่าจ้าง/ปี		อัตร	ค่าจ้าง/ด	ค่าจ้าง/ปี	อัตร	ค่าจ้าง/ด	ค่าจ้าง/ปี			
	รวมทั้งสิ้น	-	4	-	10		1	16,500	198,000	5	16,500	990,000	-	-	-	-	-	-	6	1,188,000		
1	เจ้าหน้าที่บริหารงาน		3		6																	
2	นักวิชาการ		1																			
3	ผู้ปฏิบัติงานบริการ				1																ยุกรอบอัตร ปวส. 4 อัตร เมื่อบรรจุอัตร ตำแหน่งเจ้าหน้าที่บริหารงาน จำนวน 4 อัตร	
4	ผู้ปฏิบัติงานช่าง				3																	
5	เจ้าหน้าที่บริหารงาน					ป.ตรี	1	16,500	198,000	5	16,500	990,000							6	1,188,000		

ยุบกรอบอัตรากำลัง 4 อัตรา เมื่อบรรจุอัตรากำลังเจ้าหน้าที่บริหารงาน จำนวน 4 อัตรา

กรอบอัตรากำลังลูกจ้างของมหาวิทยาลัย ประเภตวิชาการ สายสนับสนุน ประจำปีงบประมาณ พ.ศ. 2567
งานวิเทศสัมพันธ์ มหาวิทยาลัยทักษิณ

ที่	จำนวนบุคลากรสายสนับสนุนทั้งสิ้น ประจำปีงบประมาณ พ.ศ. 2566					อนุมัติกรอบอัตรากำลังลูกจ้างของมหาวิทยาลัย ปีงบประมาณ พ.ศ. 2567														คำชี้แจง		
						ใช้งบส่วนกลาง						ใช้งบหน่วยงาน						รวมทั้งสิ้น				
	ตำแหน่ง	ประเภทบุคลากร				วุฒิ	งบบุคลากร			งบกองทุนพนักงานฯ			วุฒิ	งบหน่วยงาน			งบจ้างเหมาโอนให้หน่วยงาน				อัตรา	วงเงินทั้งปี
		ขรก.	พนง.	ลจส.	สจ.		อัตรา	ค่าจ้าง/ต	ค่าจ้าง/ปี	อัตรา	ค่าจ้าง/ต	ค่าจ้าง/ปี		อัตรา	ค่าจ้าง/ต	ค่าจ้าง/ปี	อัตรา	ค่าจ้าง/ต	ค่าจ้าง/ปี			
	รวมทั้งสิ้น	-	2	-	2		2	33,000	396,000	-	-	-	-	-	-	-	-	-	2	396,000		
1	เจ้าหน้าที่บริหารงาน		2		1																	
2	นักวิชาการ				1																	
3	เจ้าหน้าที่บริหารงาน					ป.ตรี	1	16,500	198,000										1	198,000		
4	นักวิชาการ					ป.ตรี	1	16,500	198,000										1	198,000		

รายละเอียด

ครุภัณฑ์

งบประมาณรายจ่าย ประจำปีงบประมาณ พ.ศ. 2567

รายละเอียดครุภัณฑ์ประจำปีงบประมาณ พ.ศ. 2567 (เงินรายได้)

ที่	หน่วยงาน	งบประมาณ			
		จำนวน	หน่วยนับ	ราคาต่อหน่วย	งบประมาณ
	มหาวิทยาลัยทักษิณ				3,239,000
	แผนงาน : ขยายโอกาสและพัฒนาคุณภาพการศึกษา				3,239,000
	ผลผลิต : ผู้สำเร็จการศึกษาด้านวิทยาศาสตร์				933,400
	กิจกรรม : จัดการเรียนการสอนด้านวิทยาศาสตร์และเทคโนโลยี				933,400
1	คณะวิทยาศาสตร์				918,400
	สำนักงานคณะวิทยาศาสตร์				180,000
	ครุภัณฑ์ที่มีราคาต่อหน่วยต่ำกว่า 1 ล้านบาท				
	โมเดลปอด	4	ชุด	25,000	100,000
	เครื่องเสียงเวที	1	ชุด	80,000	80,000
	สาขาวิชาคณิตศาสตร์และสถิติ				628,200
	ครุภัณฑ์ที่มีราคาต่อหน่วยต่ำกว่า 1 ล้านบาท				
	เครื่องคอมพิวเตอร์ชนิดหน้าจอสัมผัส	18	เครื่อง	34,900	628,200
	สาขาวิชาคอมพิวเตอร์และเทคโนโลยีสารสนเทศ				70,000
	ครุภัณฑ์ที่มีราคาต่อหน่วยต่ำกว่า 1 ล้านบาท				
2	เครื่องสแกนใบหน้าพร้อมอุปกรณ์และแบตเตอรี่สำรอง	4	ชุด	17,500	70,000
	สาขาวิชาวิทยาศาสตร์และคณิตศาสตร์พื้นฐาน				40,200
	ครุภัณฑ์ที่มีราคาต่อหน่วยต่ำกว่า 1 ล้านบาท				
	เครื่องขังดิจิตอล	3	ชุด	13,400	40,200
	คณะเทคโนโลยีและการพัฒนาชุมชน				15,000
	สำนักงานคณะเทคโนโลยีและการพัฒนาชุมชน				15,000
	ครุภัณฑ์ที่มีราคาต่อหน่วยต่ำกว่า 1 ล้านบาท				
	เครื่องคอมพิวเตอร์ตั้งโต๊ะ	1	เครื่อง	15,000	15,000
	ผลผลิต : ผู้สำเร็จการศึกษาด้านวิทยาศาสตร์สุขภาพ				19,900
	กิจกรรม : จัดการเรียนการสอนด้านวิทยาศาสตร์สุขภาพ				19,900
1	คณะวิทยาการสุขภาพและการกีฬา				19,900
	สำนักงานคณะวิทยาการสุขภาพและการกีฬา				19,900
	ครุภัณฑ์ที่มีราคาต่อหน่วยต่ำกว่า 1 ล้านบาท				
	เครื่องคอมพิวเตอร์แบบพกพา	1	เครื่อง	19,900	19,900

รายละเอียดครุภัณฑ์ประจำปีงบประมาณ พ.ศ. 2567 (เงินรายได้)

ที่	หน่วยงาน	งบประมาณ			
		จำนวน	หน่วยนับ	ราคาต่อหน่วย	งบประมาณ
	ผลิต : ผู้สำเร็จการศึกษาด้านสังคมศาสตร์				1,887,700
	กิจกรรม : จัดการเรียนการสอนด้านสังคมศาสตร์				1,887,700
1	คณะศึกษาศาสตร์				460,000
	สำนักงานคณะศึกษาศาสตร์				50,000
	ครุภัณฑ์ที่มีราคาต่อหน่วยต่ำกว่า 1 ล้านบาท				
	เครื่องคอมพิวเตอร์แบบพกพา	2	เครื่อง	25,000	50,000
	สาขาวิชาการบริหารการศึกษา				25,000
	ครุภัณฑ์ที่มีราคาต่อหน่วยต่ำกว่า 1 ล้านบาท				
	เครื่องคอมพิวเตอร์แบบตั้งโต๊ะ	1	เครื่อง	25,000	25,000
	สาขาวิชาหลักสูตรการสอน				80,000
	ครุภัณฑ์ที่มีราคาต่อหน่วยต่ำกว่า 1 ล้านบาท				
	เครื่องคอมพิวเตอร์แบบตั้งโต๊ะ	2	เครื่อง	30,000	60,000
2	ชุดโต๊ะประชุม	1	ชุด	20,000	20,000
	สาขาวิชาการสอนวิทยาศาสตร์และคณิตศาสตร์				80,000
	ครุภัณฑ์ที่มีราคาต่อหน่วยต่ำกว่า 1 ล้านบาท				
	เครื่องคอมพิวเตอร์แบบพกพา	1	เครื่อง	40,000	40,000
3	เครื่องพิมพ์เลเซอร์	2	เครื่อง	20,000	40,000
	สาขาวิชาการสอนศิลปศาสตร์				225,000
4	ครุภัณฑ์ที่มีราคาต่อหน่วยต่ำกว่า 1 ล้านบาท				
	เครื่องคอมพิวเตอร์แบบตั้งโต๊ะ	9	เครื่อง	25,000	225,000
6	คณะมนุษยศาสตร์และสังคมศาสตร์				1,319,700
	สำนักงานคณะมนุษยศาสตร์และสังคมศาสตร์				519,500
	ครุภัณฑ์ที่มีราคาต่อหน่วยต่ำกว่า 1 ล้านบาท				519,500
	ตู้กักน้ำร้อน-น้ำเย็น	5	เครื่อง	76,500	382,500
	เครื่องคอมพิวเตอร์แบบพกพา	2	เครื่อง	24,000	48,000
	เครื่องคอมพิวเตอร์แบบตั้งโต๊ะ	2	เครื่อง	34,500	69,000
	เครื่องพิมพ์เลเซอร์แบบมัลติฟังก์ชัน	2	เครื่อง	10,000	20,000

รายละเอียดครุภัณฑ์ประจำปีงบประมาณ พ.ศ. 2567 (เงินรายได้)

ที่	หน่วยงาน	งบประมาณ			
		จำนวน	หน่วยนับ	ราคาต่อหน่วย	งบประมาณ
7	สาขาวิชาบรรณารักษศาสตร์และสารนิเทศศาสตร์				141,500
	ครุภัณฑ์ที่มีราคาต่อหน่วยต่ำกว่า 1 ล้านบาท				141,500
	เครื่องคอมพิวเตอร์แบบพกพา	3	เครื่อง	24,000	72,000
	การ์ดแคปเจอร์ภาพ	1	เครื่อง	25,000	25,000
	เลนส์ Wind 10-22 mm	1	เครื่อง	28,000	28,000
	จอ LED 55 นิ้วพร้อมขาตั้งปรับขึ้นลง	1	เครื่อง	16,500	16,500
8	สาขาวิชาภาษาตะวันตก				314,000
	ค่าครุภัณฑ์ที่มีราคาต่อหน่วยต่ำกว่า 1 ล้านบาท				314,000
	เครื่องคอมพิวเตอร์ All In One	8	เครื่อง	26,500	212,000
	เครื่องคอมพิวเตอร์แบบพกพา	3	เครื่อง	24,000	72,000
	เครื่องพิมพ์เลเซอร์แบบมัลติฟังก์ชัน	3	เครื่อง	10,000	30,000
9	สาขาวิชาภาษาไทย				196,800
	ค่าครุภัณฑ์ที่มีราคาต่อหน่วยต่ำกว่า 1 ล้านบาท				196,800
	เครื่องคอมพิวเตอร์แบบพกพา	2	เครื่อง	24,000	48,000
	เครื่องคอมพิวเตอร์แบบตั้งโต๊ะแบบที่ 1	3	เครื่อง	26,500	79,500
	เครื่องปรับอากาศขนาด 26,000 BTU	1	เครื่อง	36,300	36,300
	ตู้เย็นขนาด 9 คิวบิกฟุต	1	เครื่อง	13,000	13,000
	เครื่องพิมพ์เลเซอร์แบบมัลติฟังก์ชัน	2	เครื่อง	10,000	20,000
10	สาขาวิชาสังคมศาสตร์				76,900
	ค่าครุภัณฑ์ที่มีราคาต่อหน่วยต่ำกว่า 1 ล้านบาท				76,900
	เครื่องปรับอากาศขนาด 12,000 BTU	3	เครื่อง	16,800	50,400
	เครื่องคอมพิวเตอร์ All In One	1	เครื่อง	26,500	26,500
11	สาขาวิชารัฐประศาสนศาสตร์และการจัดการทรัพยากรมนุษย์				36,500
	ค่าครุภัณฑ์ที่มีราคาต่อหน่วยต่ำกว่า 1 ล้านบาท				36,500
	เครื่องคอมพิวเตอร์ All In One	1	เครื่อง	26,500	26,500
	เครื่องพิมพ์เลเซอร์แบบมัลติฟังก์ชัน	1	เครื่อง	10,000	10,000
12	สาขาวิชาภาษาตะวันออก				34,500
	ค่าครุภัณฑ์ที่มีราคาต่อหน่วยต่ำกว่า 1 ล้านบาท				34,500
	ชั้นเหล็กวางหนังสือ จำนวน 1 ชุด	1	ชุด	14,500	14,500
	เครื่องพิมพ์เลเซอร์แบบมัลติฟังก์ชัน จำนวน 1 เครื่อง	2	เครื่อง	10,000	20,000

รายละเอียดครุภัณฑ์ประจำปีงบประมาณ พ.ศ. 2567 (เงินรายได้)

ที่	หน่วยงาน	งบประมาณ			
		จำนวน	หน่วยนับ	ราคาต่อหน่วย	งบประมาณ
13	คณะศิลปกรรมศาสตร์ สาขาวิชาทัศนศิลป์ ครุภัณฑ์ที่มีราคาต่อหน่วยต่ำกว่า 1 ล้านบาท แท่นพิมพ์-แท่นพิมพ์ไม้	1	ชุด	108,000	108,000 108,000
	กิจกรรม : จัดการเรียนการสอนด้านสังคมศาสตร์-UMDC				100,200
1	วิทยาลัยการจัดการเพื่อการพัฒนา ครุภัณฑ์ที่มีราคาต่อหน่วยต่ำกว่า 1 ล้านบาท เครื่องคอมพิวเตอร์แบบตั้งโต๊ะ	3	ชุด	33,400	100,200
	ผลผลิต : ผลงานการให้บริการวิชาการ				297,800
	กิจกรรม : จัดอบรมและสัมมนาเชิงวิชาการหรือปฏิบัติการ				297,800
1	อุทยานวิทยาศาสตร์และนวัตกรรมสังคม ครุภัณฑ์ที่มีราคาต่อหน่วยต่ำกว่า 1 ล้านบาท เครื่องคอมพิวเตอร์แบบตั้งโต๊ะ กล้องถ่ายรูป โทรทัศน์สี ขนาด 65 นิ้ว โทรทัศน์สี ขนาด 55 นิ้ว อุปกรณ์ไลฟสด กล้องเว็บแคมพร้อมเครื่องแปลงสัญญาณวิดีโอ เครื่องพิมพ์แบบแท่งค์	1 1 1 1 1 1 1	เครื่อง อัน เครื่อง เครื่อง ชุด ชุด เครื่อง	50,000 25,000 20,000 15,000 110,900 46,900 30,000	297,800 297,800 50,000 25,000 20,000 15,000 110,900 46,900 30,000

รายละเอียด

ค่าที่ดินและสิ่งก่อสร้าง

งบประมาณรายจ่าย ประจำปีงบประมาณ พ.ศ. 2567

รายละเอียดสิ่งก่อสร้างปีเดียว ประจำปีงบประมาณ พ.ศ. 2567 (เงินรายได้)

ลำดับ	แผนงาน/ผลผลิต/กิจกรรม/หน่วยงาน	จำนวน	หน่วยนับ	งบประมาณ
	รวมทั้งสิ้น			
	แผนงาน : ขยายโอกาสและพัฒนาคุณภาพการศึกษา			106,241,000
	ผลผลิต : ผู้สำเร็จการศึกษาด้านวิทยาศาสตร์และเทคโนโลยี			261,000
	กิจกรรม : จัดการเรียนการสอนด้านวิทยาศาสตร์และเทคโนโลยี			261,000
1	สำนักงานคณะวิทยาศาสตร์			261,000
	สิ่งก่อสร้างที่มีราคาต่อหน่วยต่ำกว่า 10 ล้านบาท			
	ก่อสร้างหลังคาคลุมถังเก็บน้ำประจําอาคารวิทยาศาสตร์	1	รายการ	261,000
	ผลผลิต : ผู้สำเร็จการศึกษาด้านสังคมศาสตร์			105,980,000
	กิจกรรม : จัดการเรียนการสอนด้านสังคมศาสตร์			1,480,000
1	สำนักงานคณะศึกษาศาสตร์			1,000,000
	สิ่งก่อสร้างที่มีราคาต่อหน่วยต่ำกว่า 10 ล้านบาท			
	ปรับปรุงอาคารศูนย์วิชาชีพระ	1	รายการ	1,000,000
2	สำนักงานคณะมนุษยศาสตร์และสังคมศาสตร์			480,000
	สิ่งก่อสร้างที่มีราคาต่อหน่วยต่ำกว่า 10 ล้านบาท			
	ปรับปรุงพื้นที่กิจกรรม	1	รายการ	480,000
	กิจกรรม : บริหารจัดการทั่วไปด้านสังคมศาสตร์			104,500,000
1	ฝ่ายบริหารวิทยาเขตสงขลา			104,500,000
	ปรับปรุงอาคารกิจกรรมนิสิตและอาคารเทคโนโลยีทางการศึกษา	1	รายการ	20,000,000
	ค่าก่อสร้างอาคารการประกอบการและการเรียนรู้	1	รายการ	80,000,000
	ค่าจ้างผู้ควบคุมงานอาคารการประกอบการและการเรียนรู้	1	รายการ	3,600,000
	ค่าจ้างผู้ควบคุมงานปรับปรุงอาคารกิจกรรมนิสิตและอาคารเทคโนโลยีทางการศึกษา	1	รายการ	900,000

รายการผูกพันงบประมาณ

รายการผูกพันงบประมาณ ประจำปีงบประมาณ พ.ศ. 2567 (งบดำเนินงาน)

รายการ	ปีงบประมาณ						
	2562	2563	2564	2565	2566	2567	2568
ฝ่ายการคลังและทรัพย์สิน							
ค่าเช่าเหมาบริการยานพาหนะ (1 มิถุนายน 2562 - 31 พฤษภาคม 2567) สัญญาเดิม	2,114,400	6,343,200	6,343,200	6,343,200	6,343,200	4,228,800	-
ค่าเช่าเหมาบริการยานพาหนะ (1 มิถุนายน 2567 - 31 พฤษภาคม 2572) สัญญาใหม่	-	-	-	-	-	2,114,400	35,885,600
ค่าใช้จ่ายในการสอบบัญชีมหาวิทยาลัยทักษิณ (สัญญาใหม่)	-	-	-	-	-	1,130,000	1,160,000

รายละเอียดสิ่งก่อสร้างผูกพัน ประจำปีงบประมาณ พ.ศ. 2567 (เงินรายได้)

ลำดับ	แผนงาน/ผลผลิต/กิจกรรม/หน่วยงาน	งบประมาณ	ปี 2567	ปี 2568
	รวมทั้งสิ้น			
	แผนงาน : ขยายโอกาสและพัฒนาคุณภาพการศึกษา	209,000,000	104,500,000	104,500,000
	ผลผลิต : ผู้สำเร็จการศึกษาด้านสังคมศาสตร์	209,000,000	104,500,000	104,500,000
	กิจกรรม : บริหารจัดการทั่วไปด้านสังคมศาสตร์	209,000,000	104,500,000	104,500,000
1	ฝ่ายกิจการนิสิตวิทยาเขตสงขลา	209,000,000	104,500,000	104,500,000
	ค่าก่อสร้างอาคารหอพักนิสิต	200,000,000	100,000,000	100,000,000
	ค่าจ้างผู้ควบคุมงานอาคารหอพักนิสิต	9,000,000	4,500,000	4,500,000



ส่วนที่ 3

ภาคผนวก

กรอบแนวคิด

งบประมาณรายจ่าย ประจำปีงบประมาณ พ.ศ. 2567

มหาวิทยาลัยทักษิณ

กรอบแนวคิด (Concept Paper) การจัดทำงบประมาณ ประจำปีงบประมาณ พ.ศ. 2567
มหาวิทยาลัยทักษิณ

กรอบแนวคิด (Concept Paper) การจัดทำงบประมาณประจำปีงบประมาณ พ.ศ. 2567 จัดทำขึ้นโดยคำนึงถึงความสอดคล้องกับแผนกลยุทธ์มหาวิทยาลัยทักษิณ พ.ศ. 2566-2570 โดยมุ่งเน้นให้**งบประมาณเป็นตัวขับเคลื่อนวิสัยทัศน์ พันธกิจ และเป้าหมายที่กำหนดไว้** สอดคล้องกับยุทธศาสตร์การจัดสรรงบประมาณของรัฐบาล ประจำปีงบประมาณ พ.ศ. 2567 นำแนวคิดหลักปรัชญาของเศรษฐกิจพอเพียงมาเป็นแนวทางในการจัดทำ ประกอบด้วย

“หลักความพอประมาณ” การวิเคราะห์ตามหลัก 3 R คือ (1) Review การทบทวนค่าใช้จ่ายของปีงบประมาณที่ผ่านมา พิจารณาจากผลการปฏิบัติงานและพฤติกรรมการใช้จ่ายงบประมาณ การโอนเปลี่ยนแปลงรายการงบประมาณ (2) Redeploy พิจารณาทบทวนจากประสิทธิภาพการดำเนินงานโดยเฉพาะงบลงทุน ตั้งเฉพาะรายการที่มีความสามารถดำเนินการได้จริงในปีนั้น ๆ งบดำเนินงานพิจารณาจากประสิทธิภาพ ความคุ้มค่า ทบทวน Cost ที่เพิ่มขึ้นอย่างต่อเนื่องแต่เป้าหมายคงเดิม (3) Replace การเพิ่มกิจกรรมใหม่ เพิ่มเป้าหมายที่เป็นความจำเป็น นโยบายสำคัญ เร่งด่วน ซึ่งผลการดำเนินงานและผลการใช้จ่ายงบประมาณของทุกหน่วยงาน จะนำมาเป็นส่วนหนึ่งในการพิจารณาการจัดสรรงบประมาณสำหรับปีงบประมาณ พ.ศ. 2567

“หลักความมีเหตุผล” ตัดสินใจบนพื้นฐานของข้อมูลและความรู้จริง วิเคราะห์ความจำเป็น ความคุ้มค่าในการดำเนินงานแต่ละโครงการ/กิจกรรม

“หลักการมีภูมิคุ้มกันที่ดีในตัว” ตัดสินใจบนพื้นฐานของการวิเคราะห์สภาพแวดล้อม การเปลี่ยนแปลงต่าง ๆ ทั้งในปัจจุบันและที่คาดว่าจะเกิดขึ้นในอนาคต การใช้หลักธรรมาภิบาลในทุกกระบวนการ และการมีงบสำรองไว้ใช้ในยามฉุกเฉินและจำเป็น

ในส่วนของการบริหารงบประมาณ มหาวิทยาลัยให้มีการกระจายอำนาจและความรับผิดชอบการบริหารงบประมาณไปยังส่วนงาน/หน่วยงานตามความเหมาะสม โดยมหาวิทยาลัยจะทำหน้าที่กำกับและติดตามผลการดำเนินงานเกี่ยวกับผลสำเร็จของเป้าหมายในด้านต่าง ๆ ตามภารกิจหลัก 4 ด้านของมหาวิทยาลัย คือ ด้านการจัดการเรียนการสอน การวิจัย การบริการวิชาการ และการทำนุบำรุงศิลปวัฒนธรรม รวมทั้งการมุ่งสู่การบรรลุตามวิสัยทัศน์ และเป้าหมายตามตัวชี้วัดหลักของแผนกลยุทธ์มหาวิทยาลัยทักษิณ พ.ศ. 2566 – 2570 และแผนปฏิบัติการประจำปีงบประมาณ พ.ศ. 2567 มหาวิทยาลัยทักษิณ

กรอบแนวคิด (Concept Paper) การจัดทำงบประมาณ ประจำปีงบประมาณ พ.ศ. 2567 มหาวิทยาลัยทักษิณ ประกอบด้วยข้อมูลที่สำคัญ ๆ ดังนี้

1. ข้อมูลพื้นฐาน
2. สรุปแผน/ผลการดำเนินงานตามตัวชี้วัดตามเอกสารงบประมาณรายจ่ายประจำปี 2564 - 2565

3. ผลการดำเนินงานตามแผนปฏิบัติการประจำปีงบประมาณ พ.ศ. 2564 - 2565
4. ข้อมูลอ้างอิงการจัดทำงบประมาณ
5. นโยบายงบประมาณ
6. แผนการดำเนินงาน
7. การจัดทำงบประมาณ
8. การบริหารงบประมาณ
9. หลักเกณฑ์การบริหารงบกลาง/งบสำรอง
10. หลักเกณฑ์การบริหารค่าใช้จ่ายเพื่อรองรับการสนับสนุนยุทธศาสตร์ของมหาวิทยาลัย
11. การติดตามและประเมินผล

ข้อมูลพื้นฐาน

มหาวิทยาลัยทักษิณมีงบประมาณสำหรับการบริหารงานและการจัดการเรียนการสอน ย้อนหลัง 10 ปี ตั้งแต่ปีงบประมาณ พ.ศ. 2557-2566 สรุปได้ดังนี้

ปี งบประมาณ	แผ่นดิน/เงินอุดหนุนจากรัฐบาล		รายได้		รวม
	จำนวน	ร้อยละ	จำนวน	ร้อยละ	
ปี 2557	874.6982	62.75	519.2649	37.25	1,393.9631
ปี 2558	900.1950	66.55	452.3926	33.45	1,352.5876
ปี 2559	1,055.8049	67.47	508.8561	32.52	1,564.6610
ปี 2560	1,292.0992	75.23	425.5838	24.77	1,717.8830
ปี 2561	1,312.9674	73.70	468.6042	26.30	1,781.5716
ปี 2562	1,401.3381	72.86	522.0662	27.14	1,923.4043
ปี 2563	1,284.9393	68.58	588.8308	31.42	1,873.7701
ปี 2564	1,280.7393	67.53	615.8826	32.47	1,896.6219
ปี 2565	1,183.5827	69.32	523.7156	30.68	1,707.2983
ปี 2566	1,183.5085	67.18	578.2986	32.82	1,761.8071

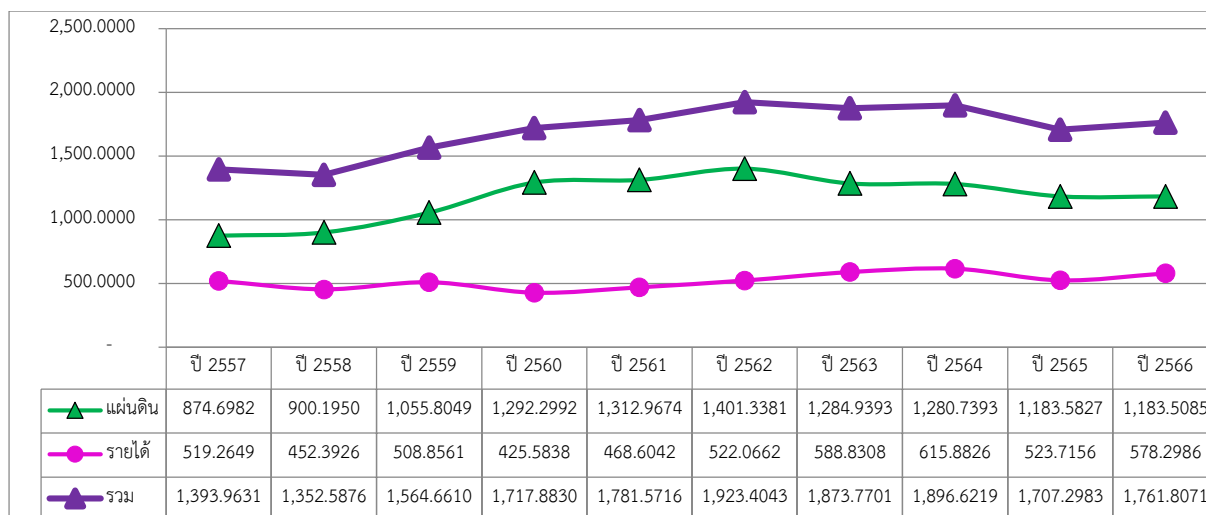

แผนภูมิ แสดงงบประมาณตั้งแต่ปีงบประมาณ 2557 – 2566 มหาวิทยาลัยทักษิณ

เมื่อพิจารณาจากกราฟจะเห็นได้ว่ามหาวิทยาลัยดำเนินงานโดยใช้งบประมาณจากรัฐบาลต่อเงินรายได้ในสัดส่วน ประมาณ 70 : 30 ซึ่งแสดงให้เห็นว่ามหาวิทยาลัยยังต้องพึ่งพางบประมาณจากรัฐบาลเป็นหลัก ปัจจุบันรัฐบาลโดยสำนักงบประมาณมุ่งเน้นจัดสรรงบประมาณเพื่อสนับสนุนการดำเนินงานตามยุทธศาสตร์ชาติ การดำเนินงานที่เป็นลักษณะการบูรณาการร่วมกันระหว่างหน่วยงาน และงบลงทุนเพื่อเป็นการกระตุ้นเศรษฐกิจ โดยพยายามลดสัดส่วนการจัดสรรงบประมาณปกติลง ส่งผลทำให้มหาวิทยาลัยต้องพิจารณาหารายได้เพื่อพึ่งพาตนเองมากขึ้น

สัดส่วนงบประมาณจำแนกตามประเภทงบประมาณเมื่อเปรียบเทียบระหว่างงบบุคลากร งบดำเนินการและงบลงทุน ปีงบประมาณ พ.ศ. 2557-2566 เป็นดังนี้

ปีงบประมาณ	งบบุคลากร	งบดำเนินงาน	งบลงทุน	รวม
ปี 2557	588.4946	551.5918	253.8767	1,393.9631
ปี 2558	602.5751	528.3165	221.6960	1,352.5876
ปี 2559	661.0105	568.7964	334.8541	1,564.6610
ปี 2560	678.1950	463.0024	576.6856	1,717.8830
ปี 2561	702.2468	490.8413	588.4835	1,781.5716
ปี 2562	724.3184	487.6030	711.4829	1,923.4043
ปี 2563	747.3418	624.3426	502.0857	1,873.7701
ปี 2564	783.7544	582.1508	530.7167	1,896.6219
ปี 2565	814.1266	511.9029	381.2688	1,707.2983
ปี 2566	853.1540	592.5158	316.1373	1,761.8071

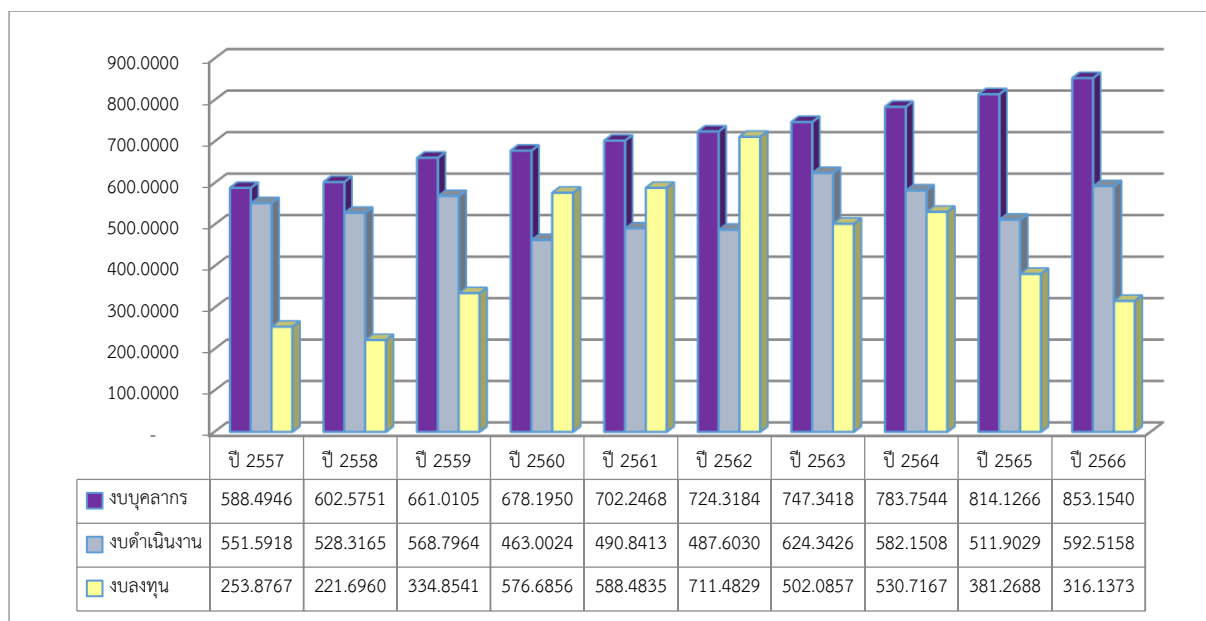

แผนภูมิ แสดงงบประมาณปีงบประมาณ พ.ศ. 2557-2566 จำแนกตามประเภทงบประมาณ

เมื่อพิจารณาจากกราฟจะเห็นได้ว่าภาระงบประมาณด้านบุคลากรมีแนวโน้มเพิ่มขึ้นในอัตราค่อนข้างสูงอย่างต่อเนื่อง ซึ่งงบประมาณประเภทบุคลากรเป็นงบประมาณที่จะต้องจัดสรรเป็นลำดับแรก ทำให้งบดำเนินงานก็มีความจำเป็นต้องเพิ่มมากขึ้นตามไปด้วย โดยเฉพาะในส่วนที่เกี่ยวข้องกับค่าตอบแทนต่าง ๆ รวมถึงการจัดสรรงบประมาณเพื่อรองรับการดำเนินงานตามแผนการขยายงานของมหาวิทยาลัยด้วย ซึ่งจากแนวโน้มดังกล่าวส่งผลทำให้งบประมาณที่จะต้องใช้ในเชิงยุทธศาสตร์หรือเชิงพัฒนาลดน้อยลงในภาพรวม เพราะรายได้ของมหาวิทยาลัยไม่ได้มีส่วนเพิ่มขึ้นมากนักในแต่ละปีงบประมาณและมีแนวโน้มที่จะลดลงด้วย ประกอบกับโอกาสที่จะรับนิสิตได้ตามแผนก็เป็นไปได้ค่อนข้างยาก เนื่องจากจำนวนนักเรียนซึ่งเป็นกลุ่มเป้าหมายของมหาวิทยาลัยมีจำนวนลดน้อยลง เป็นปรากฏการณ์ที่เกิดขึ้นทั่วประเทศและทั่วโลก เนื่องจากโครงสร้างประชากรวัยเรียนลดลง และมีจำนวนมหาวิทยาลัยให้เลือกเรียนจำนวนมาก

สรุปเงินรายได้ จำแนกตามแหล่งที่มาของรายได้ ปีงบประมาณ 2557 - 2565

ปีงบประมาณ	รายได้					
	ค่าธรรมเนียมการศึกษา	เงินผลประโยชน์และค่าธรรมเนียมอื่น	การวิจัย	การบริการวิชาการ	รายได้อื่น	รวม
ปี 2557	394.0750	73.6107	-	21.3481	32.3853	521.4191
ปี 2558	353.6621	74.7579	-	15.3182	18.9959	462.7341
ปี 2559	353.3565	58.9538	-	13.6152	45.1829	471.1084
ปี 2560	352.4775	46.4524	-	18.4101	29.2751	446.6151

ปีงบประมาณ	รายได้					
	ค่าธรรมเนียมการศึกษา	เงินผลประโยชน์และค่าธรรมเนียมอื่น	การวิจัย	การบริการวิชาการ	รายได้อื่น	รวม
ปี 2561	348.4092	33.3483	-	24.5221	11.5227	417.8022
ปี 2562	357.4937	44.2150	10.9933	36.8309	24.4342	473.9671
ปี 2563	293.0052	51.9601	19.5566	25.2676	32.8430	422.6325
ปี 2564	286.1602	25.7466	29.9226	188.3852	27.6811	557.8956
ปี 2565	381.8423	25.7740	36.6139	117.0037	25.7734	587.0073

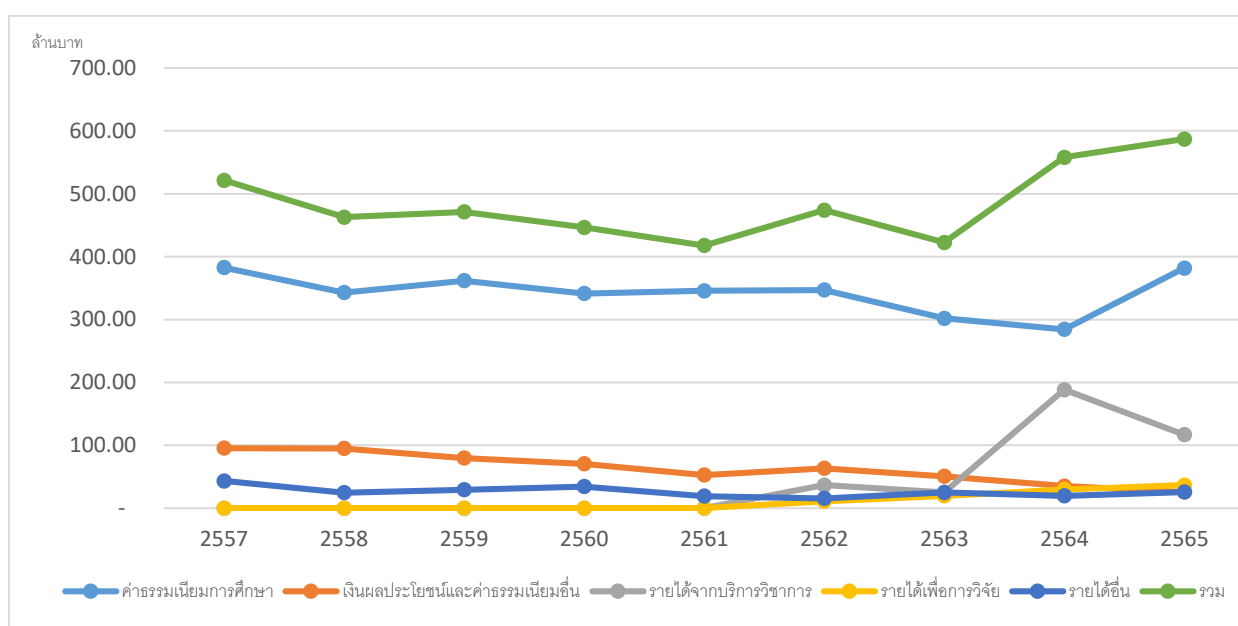

แผนภูมิ แสดงเงินรายได้เงินปีงบประมาณ พ.ศ. 2557-2565 จำแนกตามแหล่งที่มา

เงินรายได้ของมหาวิทยาลัย ประมาณร้อยละ 80 มาจากค่าลงทะเบียน และค่าธรรมเนียมอื่น ๆ ของนิสิต รายได้ที่มาจากแหล่งอื่นมีเพียงประมาณร้อยละ 20 เท่านั้น ดังนั้นจำเป็นต้องอย่างยิ่งที่มหาวิทยาลัยจะต้องมีแผนงานในการแสวงหาเงินรายได้จากแหล่งอื่น ทั้งในรูปของเงินและความร่วมมือ หรือเพิ่มรูปแบบการจัดการเรียนการสอนที่หลากหลายมากขึ้น รวมถึงการบริหารทรัพย์สินที่มีอยู่ให้เกิดประโยชน์เพิ่มขึ้น ขณะเดียวกันก็เน้นให้มีการใช้ทรัพยากรอย่างประหยัดและคุ้มค่าด้วย เพื่อให้สามารถพึ่งตนเองได้อย่างยั่งยืนในอนาคต หากพิจารณาจากกราฟจะเห็นได้ว่า เงินรายได้ของมหาวิทยาลัยจะลดลงตั้งแต่ปีงบประมาณ 2557 เป็นต้นมา เนื่องมาจากจำนวนนิสิตเริ่มลดน้อยลง ซึ่งเป็นผลกระทบจากการเปลี่ยนแปลงโครงสร้างประชากร แต่มีแนวโน้มเพิ่มขึ้นตั้งแต่ปีงบประมาณ 2562 เนื่องจากมีรายได้อื่นที่นอกเหนือจากค่าธรรมเนียมการศึกษาเพิ่มมากขึ้น

ในปีงบประมาณ 2563 - 2564 รายได้ค่าธรรมเนียมการศึกษาลดลงอย่างมาก สืบเนื่องจากสถานการณ์การแพร่ระบาดของโรคติดเชื้อไวรัสโคโรนา 2019 ประชาชนเดือนร้อนกันถ้วนหน้า มหาวิทยาลัยจึงมีมาตรการช่วยเหลือผู้ปกครองและนิสิต โดยการลดค่าธรรมเนียมการศึกษา ร้อยละ 10 - 20 และขยายระยะเวลาการชำระค่าธรรมเนียมการศึกษา ทำให้ยังมีค่าธรรมเนียมค้างจ่ายจำนวนมากและรายได้ค่าธรรมเนียมในภาพรวมลดลงค่อนข้างมาก

อย่างไรก็ตาม ในปีงบประมาณ 2564 มหาวิทยาลัยเริ่มมีรายได้ด้านอื่น ๆ เพิ่มขึ้น จากกลยุทธ์และมาตรการต่าง ๆ ในการหารายได้ เพื่อลดการพึ่งพารายได้จากค่าธรรมเนียมการศึกษาเพียงแหล่งเดียว

สถานะทางการเงิน มหาวิทยาลัยทักษิณ (ข้อมูล ณ 30 กันยายน)

ปีงบประมาณ	เงินออม	เงินสะสม	รวม
ปี 2555	454.9315	224.9574	679.8890
ปี 2556	491.6577	219.1796	710.8374
ปี 2557	540.7792	358.8581	899.6374
ปี 2558	585.9114	428.3056	1,014.2170
ปี 2559	609.7840	458.5577	1,068.3418
ปี 2560	632.3410	512.0852	1,144.4262
ปี 2561	615.3406	439.2786	1,054.6193
ปี 2562	637.6373	395.5024	1,033.1397
ปี 2563	656.4208	397.1482	1,053.5689
ปี 2564	678.4023	409.6814	1,088.0837
ปี 2565	690.1507	542.5323	1,232.6830

(ไม่รวมหน่วยงานลักษณะพิเศษ)

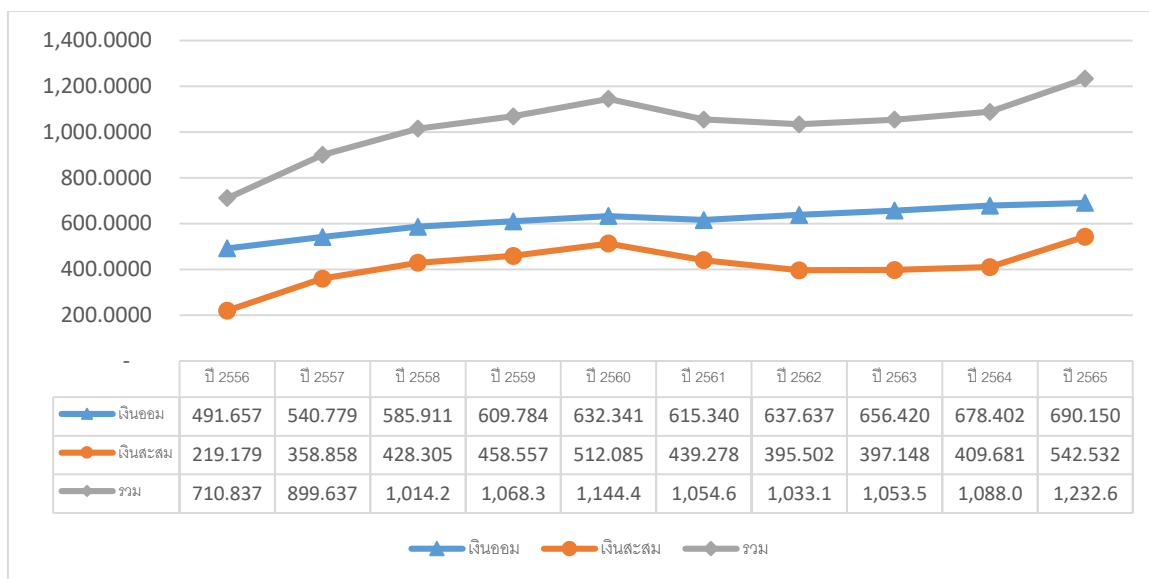

แผนภูมิ แสดงสถานะทางการเงิน ปีงบประมาณ พ.ศ. 2556-2565

เมื่อพิจารณาสถานะทางการเงินของมหาวิทยาลัยตั้งแต่ปีงบประมาณ 2556 - 2560 แนวโน้มสถานะทางการเงินดีขึ้นเรื่อย ๆ ทั้งนี้ ตั้งแต่ปีงบประมาณ 2561 เป็นต้นมา แนวโน้มเริ่มลดลง ซึ่งเป็นผลมาจากการที่มหาวิทยาลัยมีความจำเป็นจะต้องนำเงินสะสมออกมาใช้เพื่อการดำเนินงานของมหาวิทยาลัยมากขึ้น โดยเฉพาะการใช้เงินรายได้สมทบค่าก่อสร้างสำหรับสิ่งก่อสร้างผูกพันใหม่ตามเกณฑ์ที่สำนักงบประมาณกำหนด อย่างไรก็ตาม เพื่อเป็นการป้องกันความเสี่ยงที่จะเกิดขึ้นในอนาคต มหาวิทยาลัยได้กั้นงบประมาณเพื่อการดังกล่าวไว้ในปีงบประมาณก่อนหน้า เพื่อรองรับการนำมาสมทบในปีปัจจุบัน ซึ่งทำให้ในปี 2563 สถานะทางการเงินของมหาวิทยาลัยจะเริ่มดีขึ้น

สรุปแผน/ผลการดำเนินงานปี 2564-2565

ผลผลิต/ตัวชี้วัด	หน่วยนับ	ปี 2564		ปี 2565	
		แผน	ผล	แผน	ผล
ตัวชี้วัดเชิงเป้าหมายการให้บริการหน่วยงาน					
1) ผู้สำเร็จการศึกษาที่ได้งานทำ ศึกษาต่อ หรือประกอบอาชีพอิสระภายในระยะเวลา 1 ปี	ร้อยละ	80	73.72	80	59.10
2) ผู้สำเร็จการศึกษาได้งานทำตรงสาขา	ร้อยละ	70	62.61	70	57.57
3) ความพึงพอใจของนายจ้างที่มีต่อผู้สำเร็จการศึกษา	ร้อยละ	80	87.40	80	87.60

ผลผลิต/ตัวชี้วัด	หน่วยนับ	ปี 2564		ปี 2565	
		แผน	ผล	แผน	ผล
ตัวชี้วัดเชิงผลผลิต/โครงการ					
ผลผลิตที่ 1 – ผู้สำเร็จการศึกษาด้านวิทยาศาสตร์และเทคโนโลยี					
ตัวชี้วัด					
เชิงปริมาณ					
1) จำนวนผู้สำเร็จการศึกษา	คน	782	347	780	280
2) จำนวนนักศึกษาที่เข้าใหม่	คน	840	363	737	233
3) จำนวนนักศึกษาที่คงอยู่	คน	3,163	1,369	2,794	1,252
เชิงคุณภาพ					
1) ผู้สำเร็จการศึกษจบการศึกษาตามมาตรฐาน	ร้อยละ	100	100	100	100
เชิงเวลา					
1) ผู้สำเร็จการศึกษจบการศึกษาตามหลักสูตรภายในระยะเวลาที่กำหนด	ร้อยละ	80	74.58	80	79.80
ผลผลิตที่ 2 – ผู้สำเร็จการศึกษาด้านสังคมศาสตร์					
ตัวชี้วัด					
เชิงปริมาณ					
1) จำนวนผู้สำเร็จการศึกษา	คน	2,523	2,318	2,523	2,804
2) จำนวนนักศึกษาที่เข้าใหม่	คน	2,800	3,658	2,885	3,939
3) จำนวนนักศึกษาที่คงอยู่	คน	11,294	12,989	11,774	13,150
เชิงคุณภาพ					
1) ผู้สำเร็จการศึกษจบการศึกษาตามมาตรฐานหลักสูตร		100	100	100	100
เชิงเวลา					
1) ผู้สำเร็จการศึกษจบการศึกษาตามหลักสูตรภายในระยะเวลาที่กำหนด	ร้อยละ	80	68.49	80	79.80
ผลผลิตที่ 3 – ผู้สำเร็จการศึกษาด้านวิทยาศาสตร์สุขภาพ					
ตัวชี้วัด					
เชิงปริมาณ					
1) จำนวนผู้สำเร็จการศึกษา	คน	326	211	326	293
2) จำนวนนักศึกษาที่เข้าใหม่	คน	275	295	270	292
3) จำนวนนักศึกษาที่คงอยู่	คน	1,100	1,062	1,027	1,013

ผลผลิต/ตัวชี้วัด	หน่วยนับ	ปี 2564		ปี 2565	
		แผน	ผล	แผน	ผล
เชิงคุณภาพ					
1) ผู้สำเร็จการศึกษาจบการศึกษาตามมาตรฐาน	ร้อยละ	100	100	100	100
เชิงเวลา					
1) ผู้สำเร็จการศึกษาจบการศึกษาตามหลักสูตรภายในระยะเวลาที่กำหนด	ร้อยละ	80	83.26	80	79.80

หมายเหตุ * อ้างอิงตามเอกสารการรายงานผลการปฏิบัติงาน ประจำปีงบประมาณ พ.ศ. 2564 - 2565 ต่อสำนักงานงบประมาณ

ผลการดำเนินงานตามแผนปฏิบัติการประจำปีงบประมาณ พ.ศ. 2564 - 2565

ตามที่มหาวิทยาลัยได้จัดทำแผนปฏิบัติการประจำปีงบประมาณ พ.ศ. 2564 - 2565 มหาวิทยาลัยทักษิณ และได้มีการติดตามและประเมินผลการดำเนินงานตามแผนปฏิบัติการประจำปี สรุปได้ดังนี้

ตัวชี้วัด	ปี 2564	ปี 2565
1. ตัวชี้วัดหลักระดับมหาวิทยาลัย		
- จำนวนตัวชี้วัด	9	9
- บรรลุเป้าหมาย	6	6
- ไม่บรรลุเป้าหมาย	3	3
- ร้อยละของการบรรลุเป้าหมาย	66.67	66.67
2. ตัวชี้วัดระดับแผนกลยุทธ์		
- จำนวนตัวชี้วัด	14	14
- บรรลุเป้าหมาย	12	13
- ไม่บรรลุเป้าหมาย	2	1
- ร้อยละของการบรรลุเป้าหมาย	85.71	92.86
3. ตัวชี้วัดระดับแผนปฏิบัติการประจำปี		
- จำนวนตัวชี้วัด	57	
- บรรลุเป้าหมาย	51	
- ไม่บรรลุเป้าหมาย	6	
- ร้อยละของการบรรลุเป้าหมาย	89.47	
ร้อยละการบรรลุเป้าหมายในภาพรวม	86.25	82.61

ข้อมูลอ้างอิงการจัดทำงบประมาณ

มหาวิทยาลัยทักษิณเป็นหน่วยงานในกำกับของรัฐ ได้รับงบประมาณสนับสนุนจากรัฐบาล ในการดำเนินงานเป็นหลัก ซึ่งมหาวิทยาลัยจะต้องดำเนินงานให้สอดคล้องกับแนวนโยบายของรัฐบาล รวมทั้งแผนฯ ต่าง ๆ ที่เกี่ยวข้อง ในปีงบประมาณ พ.ศ. 2567 มหาวิทยาลัยมีแผนการดำเนินงานและการจัดทำงบประมาณ ประจำปี โดยคำนึงถึงความสอดคล้องกับ ยุทธศาสตร์ชาติ 20 ปี แผนแม่บทภายใต้แผนยุทธศาสตร์ชาติ 20 ปี แผนปฏิรูปประเทศ แผนพัฒนาเศรษฐกิจและสังคมแห่งชาติ ฉบับที่ 13 ยุทธศาสตร์การโครงสร้างงบประมาณ ประจำปีงบประมาณ พ.ศ. 2567 แผนกลยุทธ์มหาวิทยาลัยทักษิณ พ.ศ. 2566 - 2570 ซึ่งสามารถสรุปสาระสำคัญ ได้ดังนี้

1) ยุทธศาสตร์ชาติ 20 ปี (พ.ศ. 2560-2579)

วิสัยทัศน์

ประเทศไทยมีความมั่นคง มั่งคั่ง ยั่งยืน เป็นประเทศพัฒนาแล้ว ด้วยการพัฒนาตามหลักปรัชญาของเศรษฐกิจพอเพียง หรือคติพจน์ประจำชาติว่า **“มั่นคง มั่งคั่ง ยั่งยืน”**

โดยมีเป้าหมายการพัฒนาประเทศ คือ “ประเทศชาติมั่นคง ประชาชนมีความสุข เศรษฐกิจพัฒนาอย่างต่อเนื่อง สังคมเป็นธรรม ฐานทรัพยากรธรรมชาติยั่งยืน” มุ่งยกระดับศักยภาพของประเทศในหลากหลายมิติ พัฒนาค้นในทุกมิติและในทุกช่วงวัยให้เป็นคนดี เก่ง และมีคุณภาพ สร้างโอกาสและความเสมอภาคทางสังคม สร้างการเติบโตบนคุณภาพชีวิต ที่เป็นมิตรกับสิ่งแวดล้อม และมีภาครัฐของประชาชนเพื่อประชาชนและประโยชน์ส่วนรวม โดยการประเมินผลการพัฒนาตามยุทธศาสตร์ชาติ ประกอบด้วย

1. ความอยู่ดีมีสุขของคนไทยและสังคมไทย
2. ชีตความสามารถในการแข่งขัน การพัฒนาเศรษฐกิจและการกระจายรายได้
3. การพัฒนาทรัพยากรมนุษย์ของประเทศ
4. ความเท่าเทียมและความเสมอภาคของสังคม
5. ความหลากหลายทางชีวภาพ คุณภาพสิ่งแวดล้อม และความยั่งยืนของ ทรัพยากรธรรมชาติ
6. ประสิทธิภาพการบริหารจัดการและการเข้าถึงการให้บริการของภาครัฐ

ความมั่นคง

- การมีความมั่นคงปลอดภัยจากภัย และการเปลี่ยนแปลงทั้งภายในประเทศและภายนอกประเทศ และมีความมั่นคงในทุกมิติ ทั้งมิติเศรษฐกิจ สังคม สิ่งแวดล้อม และการเมือง
- ประเทศมีความมั่นคงในเอกราชและอธิปไตย
- สังคมมีความปรองดองและความสามัคคี ประชาชนมีความมั่นคงในชีวิต มีงานและรายได้ที่มั่นคง มีที่อยู่อาศัยและความปลอดภัยในชีวิตทรัพย์สิน
- ความมั่นคงของอาหาร พลังงาน และน้ำ

ความมั่นคง

- ประเทศไทยมีการขยายตัวของเศรษฐกิจอย่างต่อเนื่อง ยกกระดับเข้าสู่กลุ่มประเทศรายได้สูง ความเหลื่อมล้ำของการพัฒนาลดลง ประชากรได้รับผลประโยชน์จากการพัฒนาอย่างเท่าเทียมกัน
- เศรษฐกิจมีความสามารถในการแข่งขันสูง สร้างฐานเศรษฐกิจและสังคมแห่งอนาคต และเป็นจุดสำคัญของการเชื่อมโยงในภูมิภาคทั้งการคมนาคมขนส่ง การผลิต การค้า การลงทุน

ความยั่งยืน

- การพัฒนาที่สามารถสร้างความเจริญด้านรายได้และคุณภาพชีวิตของประชาชนให้เพิ่มขึ้นอย่างต่อเนื่อง โดยไม่ใช้ทรัพยากรธรรมชาติเกินพอดี ไม่สร้างมลภาวะต่อสิ่งแวดล้อม
- มีการผลิตและการบริโภคเป็นมิตรกับสิ่งแวดล้อม และสอดคล้องกับกฎระเบียบของประชาคมโลก
- คนมีความรับผิดชอบต่อสังคม ทุกภาคส่วนในสังคมยึดถือและปฏิบัติตามหลักปรัชญาของเศรษฐกิจพอเพียง

ยุทธศาสตร์ชาติ

1. ยุทธศาสตร์ด้านความมั่นคง
2. ยุทธศาสตร์ด้านการสร้างความสามารถในการแข่งขัน
3. ยุทธศาสตร์ด้านการพัฒนาและเสริมสร้างทรัพยากรมนุษย์
4. ยุทธศาสตร์ด้านการสร้างโอกาสและความเสมอภาคทางสังคม
5. ยุทธศาสตร์ด้านการสร้างการเติบโตบนคุณภาพชีวิตที่เป็นมิตรกับสิ่งแวดล้อม
6. ยุทธศาสตร์ด้านการปรับสมดุลและพัฒนาระบบการบริหารจัดการภาครัฐ

2) แผนแม่บทภายใต้ยุทธศาสตร์ชาติ 20 ปี

แผนแม่บทภายใต้ยุทธศาสตร์ชาติ เป็นแผนแม่บทเพื่อบรรลุเป้าหมายตามที่กำหนดไว้ในยุทธศาสตร์ชาติ มีทั้งสิ้น ๒๓ แผนแม่บท ซึ่งจะมีผลผูกพันต่อหน่วยงานของรัฐที่เกี่ยวข้องที่จะต้องปฏิบัติให้เป็นไปตามนั้น รวมทั้งการจัดทำงบประมาณรายจ่ายประจำปีงบประมาณต้องสอดคล้องกับแผนแม่บทซึ่งจะนำไปสู่การปฏิบัติ เพื่อให้ประเทศไทยบรรลุวิสัยทัศน์ “ประเทศไทยมีความมั่นคง มั่งคั่ง ยั่งยืน เป็นประเทศพัฒนาแล้ว ด้วยการพัฒนาตามหลักปรัชญาของเศรษฐกิจพอเพียง” ภายในช่วงเวลาดังกล่าว เพื่อความสุขของคนไทยทุกคน แผนแม่บท 23 ประเด็น ประกอบด้วย

- (1) ความมั่นคง
- (2) การต่างประเทศ
- (3) การเกษตร
- (4) อุตสาหกรรมและบริการแห่งอนาคต
- (5) การท่องเที่ยว

- (6) พื้นที่และเมืองน่าอยู่อัจฉริยะ
- (7) โครงสร้างพื้นฐาน ระบบโลจิสติกส์ และดิจิทัล
- (8) ผู้ประกอบการและวิสาหกิจขนาดกลางและขนาดย่อมยุคใหม่
- (9) เขตเศรษฐกิจพิเศษ
- (10) การปรับเปลี่ยนค่านิยมและวัฒนธรรม

(11) ศักยภาพคนตลอดช่วงชีวิต

- (12) การพัฒนาการเรียนรู้
- (13) การเสริมสร้างให้คนไทยมีสุขภาวะที่ดี
- (14) ศักยภาพการกีฬา
- (15) พลังทางสังคม
- (16) เศรษฐกิจฐานราก

(17) ความเสมอภาคและหลักประกันทางสังคม

- (18) การเติบโตอย่างยั่งยืน
- (19) การบริหารจัดการน้ำทั้งระบบ
- (20) การบริการประชาชนและประสิทธิภาพภาครัฐ
- (21) การต่อต้านการทุจริตและประพฤติมิชอบ
- (22) กฎหมายและกระบวนการยุติธรรม
- (23) การวิจัยและพัฒนานวัตกรรม

แผนแม่บทภายใต้ยุทธศาสตร์ชาติทั้ง ๒๓ ฉบับ เป็นการกำหนดประเด็นในลักษณะที่มีความบูรณาการและเชื่อมโยงระหว่างยุทธศาสตร์ชาติด้านที่เกี่ยวข้อง และประเด็นการพัฒนายังไม่มีความซ้ำซ้อนกันระหว่างแผนแม่บทฯ เพื่อให้ส่วนราชการสามารถนำแผนแม่บทฯ ไปใช้ในทางปฏิบัติได้อย่างมีประสิทธิภาพ และป้องกันการเกิดความสับสน โดยแผนแม่บทภายใต้ยุทธศาสตร์ชาติเป็นแผนระดับที่ ๒ ที่มีความสำคัญเป็นแนวทางการพัฒนาและขับเคลื่อนประเทศเพื่อให้บรรลุตามเป้าหมายของยุทธศาสตร์ชาติ และถ่ายทอดไปสู่แนวทางการปฏิบัติในแผนระดับที่ ๓ ระดับหน่วยงาน ตามมติคณะรัฐมนตรีเมื่อวันที่ ๔ ธันวาคม ๒๕๖๐ แผนแม่บทภายใต้ยุทธศาสตร์ชาติทั้ง ๒๓ ฉบับจึงมีการกำหนดองค์ประกอบของแผนตามหลักการความสัมพันธ์เชิงเหตุผลที่ต้องมีการระบุแนวทางการพัฒนาและการดำเนินแผนงาน/โครงการต่าง ๆ ที่ต้องสามารถสะท้อนผลสัมฤทธิ์ของเป้าหมายของยุทธศาสตร์ชาติด้านที่เกี่ยวข้องได้อย่างเป็นรูปธรรม

3) แผนพัฒนาเศรษฐกิจและสังคมแห่งชาติ ฉบับที่ 13 (พ.ศ. 2565-2569)

หลักการและแนวคิด

การวางกรอบทิศทางการพัฒนาประเทศในระยะของแผนพัฒนาเศรษฐกิจและสังคมแห่งชาติ ฉบับที่ 13 มีจุดประสงค์เพื่อ *พลิกโฉมประเทศไทย หรือ เปลี่ยนแปลงประเทศขนานใหญ่ (Thailand's Transformation)* ภายใต้แนวคิด “Resilience” ซึ่งมีจุดมุ่งหมายในการลดความเปราะบาง สร้างความ

พร้อมในการรับมือกับการเปลี่ยนแปลง สามารถปรับตัวให้อยู่รอดได้ในสภาวะวิกฤติ โดยสร้างภูมิคุ้มกันทั้งในระยะสั้นและระยะยาว เพื่อให้ประเทศสามารถเติบโตได้อย่างยั่งยืน โดยการพลิกโฉมประเทศไทยครอบคลุมตั้งแต่การเปลี่ยนแปลงในระดับโครงสร้าง นโยบาย และกลไก ในขณะเดียวกัน กรอบแผนพัฒนาฯ ฉบับที่ 13 ยังมุ่งกำหนดทิศทางการพัฒนาประเทศให้สอดคล้องกับปรัชญาของเศรษฐกิจพอเพียง ผ่านการสร้างความสมดุลในการกระจายผลประโยชน์จากการพัฒนาแก่ทุกภาคส่วนเศรษฐกิจและสังคมอย่างเป็นธรรม รวมทั้งการสร้างสมดุลระหว่างความสามารถในการแข่งขันกับต่างประเทศกับความสามารถในการพึ่งตนเอง พร้อมทั้งการปรับเปลี่ยนองคาพยพในมิติต่าง ๆ ให้เท่าทันและสอดคล้องกับพลวัตและบริบทใหม่ของโลก โดยคำนึงถึงเงื่อนไขของสถานการณ์และทรัพยากรของประเทศ นอกจากนี้ กรอบแผนพัฒนาฯ ฉบับที่ 13 ยังให้ความสำคัญกับเป้าหมายการพัฒนาอย่างยั่งยืน ในการเสริมสร้างคุณภาพชีวิตที่ดีของประชาชนทุกกลุ่ม และส่งต่อทรัพยากรธรรมชาติและสิ่งแวดล้อมที่ดีไปยังคนรุ่นต่อไป เพื่อให้การขับเคลื่อนการพัฒนาประเทศเกิดผลสัมฤทธิ์ตามเป้าหมายที่กำหนดไว้ในยุทธศาสตร์ชาติ และสอดคล้องกับแนวคิดการพัฒนาประเทศทั้งหมดตามที่กล่าวถึงข้างต้น การพลิกโฉมประเทศไทย (Thailand's Transformation) ในระยะแผนพัฒนาฯ ฉบับที่ 13 จึงมีเป้าหมายหลักเพื่อพลิกโฉมประเทศไปสู่ “เศรษฐกิจสร้างคุณค่า สังคมเดินหน้าอย่างยั่งยืน” หรือ *“Hi-Value and Sustainable Thailand”* โดยใช้องค์ความรู้ ความคิดสร้างสรรค์ เทคโนโลยี และนวัตกรรมเป็นเครื่องมือในการขับเคลื่อนการยกระดับศักยภาพและพัฒนาประเทศในทุกมิติ เพื่อสนับสนุนเสริมสร้างการสร้างมูลค่าเพิ่มทางเศรษฐกิจและขีดความสามารถในการแข่งขัน และเพื่อส่งเสริมโอกาสและความเสมอภาคทางสังคมอย่างทั่วถึง ตลอดจนเพื่อให้เกิดการปรับเปลี่ยนรูปแบบการผลิตและการบริโภคให้เป็นมิตรกับสิ่งแวดล้อม ให้เป็นไปในทิศทางที่ประเทศสามารถปรับตัวและรองรับกับการเปลี่ยนแปลงได้อย่างเท่าทัน ตลอดจนสามารถอยู่รอดและเติบโตได้อย่างต่อเนื่องในระยะยาวไปพร้อมกับการรักษาความยั่งยืนของทรัพยากรธรรมชาติและสิ่งแวดล้อม ดังนี้

- **หลักปรัชญาของเศรษฐกิจพอเพียง** โดยการสืบสาน รักษา ต่อยอดการพัฒนาตามหลักปรัชญาของเศรษฐกิจพอเพียง ซึ่งตั้งอยู่บนพื้นฐานของความพอประมาณ ความมีเหตุผล การสร้างภูมิคุ้มกันที่ดี ควบคู่กับการใช้เงื่อนไข 2 ประการเพื่อกำกับการกำหนดทิศทางและประเด็นการพัฒนาในส่วนต่าง ๆ ได้แก่ เงื่อนไขความรู้โดยใช้องค์ความรู้ทางวิชาการที่รอบด้าน และเงื่อนไขคุณธรรม โดยยึดถือผลประโยชน์ของประชาชนและความเป็นธรรมในทุกมิติของสังคม

- **แนวคิด Resilience** ซึ่งเป็นแนวคิดที่มุ่งเน้นการลดความเปราะบางต่อความเปลี่ยนแปลง อันประกอบด้วยการพัฒนาความสามารถใน 3 ระดับ ได้แก่ (1) การพร้อมรับ (Cope) หมายถึง ความสามารถในการบริหารจัดการภายใต้สภาวะวิกฤติ ให้สามารถยืนหยัดและต้านทานความยากลำบาก รวมถึงฟื้นคืนกลับสู่สภาวะปกติได้อย่างรวดเร็ว (2) การปรับตัว (Adapt) หมายถึง การปรับทิศทาง รูปแบบ และแนวทางการพัฒนาให้สอดคล้องกับความเปลี่ยนแปลง พร้อมกระจายความเสี่ยงและปรับตัวอย่างเท่าทันเพื่อแสวงหา

ประโยชน์จากสิ่งที่เกิดขึ้น และ (3) การเปลี่ยนแปลงเพื่อพร้อมเติบโตอย่างยั่งยืน (Transform) หมายถึง การเปลี่ยนแปลงเชิงโครงสร้างและปัจจัยพื้นฐานให้สอดคล้องกับความเปลี่ยนแปลง

- เป้าหมายการพัฒนาอย่างยั่งยืนของสหประชาชาติซึ่งอยู่บนพื้นฐานของแนวคิด “ไม่ทิ้งใครไว้ข้างหลัง” โดยมุ่งเสริมสร้างคุณภาพชีวิตที่ดีให้กับประชาชนทุกกลุ่ม ทั้งในมิติของการมีปัจจัยที่จำเป็นสำหรับการดำรงชีวิตขั้นพื้นฐานที่เพียงพอ การมีสภาพแวดล้อมที่ดี การมีปัจจัยสนับสนุนให้มีสุขภาพที่สมบูรณ์ ทั้งทางร่างกายและจิตใจ การมีโอกาสนี้จะใช้ศักยภาพของตนในการสร้างความเป็นอยู่ที่ดี รวมถึงการมุ่งส่งต่อทรัพยากรธรรมชาติและสิ่งแวดล้อมที่ดีไปยังคนรุ่นต่อไป

- โมเดลเศรษฐกิจ BCG ซึ่งเป็นแนวคิดการพัฒนาเศรษฐกิจใน 3 รูปแบบควบคู่กัน ได้แก่ เศรษฐกิจชีวภาพ เศรษฐกิจหมุนเวียน และเศรษฐกิจสีเขียว โดยอาศัยฐานศักยภาพและความเข้มแข็งของประเทศอันประกอบด้วยความหลากหลายทางชีวภาพและความหลากหลายทางวัฒนธรรม พร้อมกับการใช้ประโยชน์จากองค์ความรู้ทางด้านวิทยาศาสตร์ เทคโนโลยี และนวัตกรรมในการสร้างมูลค่าเพิ่ม เพื่อผลักดันให้ประเทศมีการเจริญเติบโตทางเศรษฐกิจอย่างยั่งยืน และสามารถกระจายรายได้ โอกาส และ ความมั่งคั่งได้อย่างทั่วถึง



แผนพัฒนาเศรษฐกิจและสังคมแห่งชาติ ฉบับที่ 13 มุ่งเน้นประเด็นการพัฒนาที่มีลำดับความสำคัญสูงในการพลิกโฉมประเทศไทยสู่ Hi-Value and Sustainable Thailand ในองค์ประกอบสำคัญ 4 ประการ ได้แก่ 1) เศรษฐกิจมูลค่าสูงที่เป็นมิตรต่อสิ่งแวดล้อม (High Value-Added Economy) 2) สังคมแห่งโอกาสและความเสมอภาค (High Opportunity Society) 3) วิถีชีวิตที่ยั่งยืน (Eco-Friendly

Living) และ 4) ปัจจัยสนับสนุนการพลิกโฉมประเทศ (Key Enablers for Thailand's Transformation) ภายใต้องค์ประกอบในแต่ละด้าน ได้มีการกำหนด “หมุดหมาย” (Milestones) ซึ่งเป็นการบ่งบอกถึงสิ่งที่ประเทศไทยปรารถนาจะ “เป็น” มุ่งหวังจะ “มี” หรือต้องการจะ “ขจัด” ในช่วงระยะเวลา 5 ปี ของแผนพัฒนา ฉบับที่ 13 เพื่อสะท้อนประเด็นการพัฒนาที่มีความสำคัญต่อการพลิกโฉมประเทศสู่การเป็น Hi-Value and Sustainable Thailand ภายในปี 2570 โดยรายละเอียดขององค์ประกอบทั้ง 4 ด้าน และหมุดหมาย มีดังนี้

หมุดหมายการพัฒนา

1) มิติภาคการผลิตและบริการเป้าหมาย

หมุดหมายที่ 1 ไทยเป็นประเทศชั้นนำด้านสินค้าเกษตรและเกษตรแปรรูปมูลค่าสูง

หมุดหมายที่ 2 ไทยเป็นจุดหมายของการท่องเที่ยวที่เน้นคุณภาพและความยั่งยืน

หมุดหมายที่ 3 ไทยเป็นฐานการผลิตยานยนต์ไฟฟ้าที่สำคัญของโลก

หมุดหมายที่ 4 ไทยเป็นศูนย์กลางทางการแพทย์และสุขภาพมูลค่าสูง

หมุดหมายที่ 5 ไทยเป็นประตูการค้าการลงทุนและยุทธศาสตร์ทางโลจิสติกส์ที่สำคัญของภูมิภาค

หมุดหมายที่ 6 ไทยเป็นฐานการผลิตอุปกรณ์อิเล็กทรอนิกส์อัจฉริยะที่สำคัญของโลก

2) มิติโอกาสและความเสมอภาคทางเศรษฐกิจและสังคม

หมุดหมายที่ 7 ไทยมีวิสาหกิจขนาดกลางและขนาดย่อมที่เข้มแข็ง มีศักยภาพสูง และสามารถ แข่งขันได้

หมุดหมายที่ 8 ไทยมีพื้นที่และเมืองอัจฉริยะที่น่าอยู่ ปลอดภัย เติบโตได้อย่างยั่งยืน

หมุดหมายที่ 9 ไทยมีความยากจนข้ามรุ่นลดลง และคนไทยทุกคนมีความคุ้มครองทางสังคม ที่เพียงพอ เหมาะสม

3) มิติความยั่งยืนของทรัพยากรธรรมชาติและสิ่งแวดล้อม

หมุดหมายที่ 10 ไทยมีเศรษฐกิจหมุนเวียนและสังคมคาร์บอนต่ำ

หมุดหมายที่ 11 ไทยสามารถลดความเสี่ยงและผลกระทบจากภัยธรรมชาติและ การเปลี่ยนแปลงสภาพภูมิอากาศ

4) มิติปัจจัยผลักดันการพลิกโฉมประเทศ

หมุดหมายที่ 12 ไทยมีกำลังคนสมรรถนะสูง มุ่งเรียนรู้อย่างต่อเนื่อง ตอบโจทย์การพัฒนา แห่งอนาคต

หมุดหมายที่ 13 ไทยมีภาครัฐที่ทันสมัย มีประสิทธิภาพ และตอบโจทย์ประชาชน



4) ยุทธศาสตร์การจัดสรรงบประมาณ ประจำปีงบประมาณ พ.ศ. 2567

ยุทธศาสตร์การจัดสรรงบประมาณรายจ่ายประจำปีงบประมาณ พ.ศ. 2567 ได้กำหนดไว้ 6 ยุทธศาสตร์และรายการค่าดำเนินการภาครัฐ ดังนี้

- 1) ยุทธศาสตร์ด้านความมั่นคง
 - 2) ยุทธศาสตร์ด้านการสร้างความสามารถในการแข่งขัน
 - 3) ยุทธศาสตร์ด้านการพัฒนาและเสริมสร้างศักยภาพทรัพยากรมนุษย์
 - 4) ยุทธศาสตร์ด้านการสร้างโอกาสและความเสมอภาคทางสังคม
 - 5) ยุทธศาสตร์ด้านการสร้างการเติบโตบนคุณภาพชีวิตที่เป็นมิตรต่อสิ่งแวดล้อม
 - 6) ยุทธศาสตร์ด้านการปรับสมดุลและพัฒนาระบบการบริหารจัดการภาครัฐ
- และ รายการค่าดำเนินการภาครัฐ

5) นโยบายการกำหนดกลุ่มสถาบันอุดมศึกษาเชิงยุทธศาสตร์

กระทรวงการอุดมศึกษา วิทยาศาสตร์ วิจัยและนวัตกรรม โดยคณะทำงานขับเคลื่อนและติดตามนโยบายของรัฐมนตรีว่าการกระทรวงการอุดมศึกษา วิทยาศาสตร์ วิจัยและนวัตกรรม (ด้านคุณภาพอุดมศึกษา) และคณะอนุกรรมการจัดทำกลุ่มสถาบันอุดมศึกษาเชิงยุทธศาสตร์และคุณลักษณะเฉพาะกลุ่ม (Strategic Profile & Strategic Attributes) ได้มีการกำหนดกลุ่มสถาบันอุดมศึกษาออกเป็น 5 กลุ่มหลัก ๆ

แนวคิดการปฏิรูประบบอุดมศึกษา

แนวคิดการปฏิรูประบบอุดมศึกษา เพื่อให้สถาบันอุดมศึกษาสามารถขับเคลื่อนการเปลี่ยนแปลงไปในทิศทางใหม่ที่ต้องการ จะเกี่ยวข้องใน 4 เรื่องหลัก ประกอบด้วย

- 3.1 Re-Orientation การกำหนดทิศทางของระบบอุดมศึกษาใหม่ ปรับทิศทาง บทบาท ความรับผิดชอบ สถานะ กลุ่มเป้าหมาย รวมทั้งความชอบธรรมในการดำรงอยู่ของสถาบันอุดมศึกษา เพื่อรองรับบริบทของโลกและของประเทศที่เปลี่ยนแปลงไป
 - 3.2 Re-Profiling การปรับยุทธศาสตร์ของสถาบันอุดมศึกษา การประเมินตนเอง กระบวนการพัฒนาตนเองตามยุทธศาสตร์เพื่อให้สถาบันอุดมศึกษาสามารถนำเอาจุดเด่นและศักยภาพความเข้มแข็งใน 4 พันธกิจหลักมาใช้ เพื่อตอบสนองความต้องการในการพัฒนาประเทศทั้งในสถานการณ์ปัจจุบันและอนาคตได้อย่างยั่งยืน
 - 3.3 Re-Structure การปรับเปลี่ยนโครงสร้างการผลิตกำลังคน การวิจัย เทคโนโลยีและนวัตกรรม โครงสร้างบุคลากรและการบริหารงานบุคคล โครงสร้างต้นทุน รายได้ ค่าใช้จ่ายในระบบอุดมศึกษา โครงสร้างการทำงานร่วมกันของภาครัฐ ภาคอุตสาหกรรม ภาคเอกชน กับสถาบันอุดมศึกษาในฐานะเป็น Service Provider ให้มีประสิทธิภาพ เพิ่มขึ้น ตอบสนองภาคผู้ผลิตในฐานะผู้ใช้ผลผลิตที่เกิดจากสถาบันอุดมศึกษา เพื่อบูรณาการให้เกิดการ เชื่อมโยงระหว่างหน่วยงานอย่างมีเอกภาพ และเพิ่มประสิทธิภาพการบริหารจัดการที่มีคุณภาพทั้งในเชิงนโยบายและคุณภาพอุดมศึกษา
 - 3.4 Re-Organization การจัดองค์กรเพื่อการบริหารระบบอุดมศึกษาใหม่ โดยเฉพาะองค์กรภาครัฐที่มีหน้าที่ในการกำกับดูแล กำหนดนโยบาย มาตรฐาน การจัดสรรทรัพยากร การติดตาม ตรวจสอบ ประเมินผลอุดมศึกษา การสร้างความเป็นอิสระในการบริหารจัดการภายในสถาบันอุดมศึกษา เพื่อให้การขับเคลื่อนศักยภาพอุดมศึกษาใหม่เป็นกลไกส่วนหนึ่งของการพัฒนาประเทศได้อย่างเต็มขีดความสามารถและศักยภาพบนพื้นฐานของหลักธรรมาภิบาล
- การนำแนวคิดการปฏิรูประบบอุดมศึกษาทั้ง 4 เรื่องสู่การปฏิบัติ

เพื่อให้สถาบันอุดมศึกษาแต่ละแห่งได้ใช้ความสามารถและศักยภาพของตนเองอย่างมีประสิทธิภาพ การปฏิรูประบบอุดมศึกษาจะใช้วิธีการกำหนดกลุ่มสถาบันอุดมศึกษาออกเป็น 4 กลุ่ม เรียกว่า การกำหนดกลุ่มสถาบันอุดมศึกษาเชิงยุทธศาสตร์ (Strategic focus) ซึ่งเป็นเครื่องมือเชิงระบบของรัฐ ในการเสริมสร้างขีดความสามารถในการแข่งขันของประเทศ ที่ต้องอาศัยทรัพยากรบุคคลที่มีความรู้ความสามารถ และทักษะที่จำเป็น สอดคล้องกับยุทธศาสตร์ชาติและทิศทางการพัฒนาอุดมศึกษาตามกรอบแผน อุดมศึกษา ระยะยาว 20 ปี ภายใต้จุดเด่นและศักยภาพของสถาบันอุดมศึกษา ด้วยการสนับสนุนทรัพยากร อย่างมีประสิทธิภาพ การกำหนดกลุ่มสถาบันอุดมศึกษาเชิงยุทธศาสตร์เป็นการขับเคลื่อนเชิงระบบ เพื่อ สนับสนุนการปฏิรูปสถาบันอุดมศึกษาให้ขับเคลื่อนไปสู่ทิศทางที่ต้องการ สถาบันอุดมศึกษาต้องปฏิรูประบบการบริหาร

จัดการสถาบันให้มีประสิทธิภาพ มีเป้าหมายที่ชัดเจน ใช้หลักธรรมาภิบาล มีระบบประกันคุณภาพการจัดการศึกษา การมีส่วนร่วมของบุคลากรและการทำงานแบบร่วมมือกับหน่วยงานอื่นในการจัดการศึกษา

มีการกำหนดกลุ่มสถาบันอุดมศึกษาเป็น 6 กลุ่มตามจุดเน้นเชิงยุทธศาสตร์ ได้แก่

- 1) กลุ่มพัฒนาการวิจัยระดับแนวหน้าของโลก
- 2) กลุ่มพัฒนาเทคโนโลยีและส่งเสริมการสร้างนวัตกรรม**
- 3) กลุ่มพัฒนาชุมชนท้องถิ่นหรือชุมชนอื่น
- 4) กลุ่มพัฒนาปัญญาและคุณธรรมด้วยหลักทางศาสนา
- 5) กลุ่มผลิตและพัฒนาบุคลากรวิชาชีพและสาขาจำเพาะ
- 6) กลุ่มอื่นตามที่รัฐมนตรีประกาศกำหนด

ตามประกาศกระทรวงการอุดมศึกษา วิทยาศาสตร์ วิจัยและนวัตกรรม เรื่อง การกำหนดให้สถาบันอุดมศึกษาสังกัดกลุ่มสถาบันอุดมศึกษา ประจำปีงบประมาณ พ.ศ. 2565 กำหนดให้มหาวิทยาลัยทักษิณ สังกัดกลุ่มที่ 2 กลุ่มพัฒนาเทคโนโลยีและส่งเสริมการสร้างนวัตกรรม มีพันธกิจหลักและยุทธศาสตร์การพัฒนามุ่งสู่การจัดการการศึกษาเพื่อเน้นการพัฒนาเทคโนโลยีและส่งเสริมการสร้างนวัตกรรมเพื่อตอบโจทย์ของประเทศในการพัฒนาเกษตรกรรม อุตสาหกรรม และบริการ โดยต้อง

- (1) สร้างและพัฒนาศักยภาพผู้เรียนที่มีความรู้และความเชี่ยวชาญด้านเทคโนโลยีให้สามารถนำองค์ความรู้ไปประยุกต์เพื่อสร้างผลงานและพัฒนาผลิตภัณฑ์
- (2) สร้างนวัตกรรมเพื่อนำไปใช้ในเชิงพาณิชย์หรือสาธารณประโยชน์ เพื่อสร้างมูลค่าเพิ่มตลอดห่วงโซ่มูลค่าในภาคการผลิตและบริการ
- (3) ส่งเสริมบทบาทความร่วมมือกับภาคเอกชนทั้งในประเทศและต่างประเทศเพื่อสนับสนุนและพัฒนาเทคโนโลยีและนวัตกรรม
- (4) เน้นการเรียนการสอนควบคู่กับการปฏิบัติการจริงเพื่อพัฒนาสมรรถนะและทักษะในการทำงาน

6) แผนกลยุทธ์มหาวิทยาลัยทักษิณ พ.ศ. 2566 - 2570

วิสัยทัศน์ : มุ่งสู่การเป็นมหาวิทยาลัยนวัตกรรมสังคมระดับแนวหน้าของประเทศ ภายในปี 2570

พันธกิจ :

1. จัดการศึกษาเพื่อพัฒนากำลังคนในการขับเคลื่อนการพัฒนาประเทศ โดยเน้นการสร้างสมรรถนะการพัฒนานวัตกรรมสังคมและการเป็นผู้ประกอบการ
2. วิจัยเพื่อพัฒนาเทคโนโลยีและนวัตกรรมที่ตอบโจทย์การพัฒนาเชิงพื้นที่ เน้นการพัฒนาคุณภาพชีวิต เศรษฐกิจ สังคม สิ่งแวดล้อม การเป็นผู้ประกอบการ และการเพิ่มขีดความสามารถในการแข่งขันของประเทศ

3. บริการวิชาการและถ่ายทอดความรู้ เทคโนโลยี และนวัตกรรม เพื่อการพัฒนาเชิงพื้นที่
4. พัฒนานวัตกรรมสังคมบนฐานศิลปะ วัฒนธรรม หรือภูมิปัญญาท้องถิ่น เพื่อการทำนุบำรุง ศิลปะ วัฒนธรรม และยกระดับคุณภาพชีวิตในชุมชน

ปรัชญา

:

“ปัญญา จริยธรรม นำการพัฒนา”

เป็นปรัชญาของมหาวิทยาลัยทักษิณ ที่มุ่งเน้นไปสู่การพัฒนาคนและสังคม โดยให้ความสำคัญกับการเสริมสร้างและพัฒนาปัญญาให้กับบัณฑิต เพื่อให้เป็นคนเก่งที่มีทักษะในอาชีพและเป็นคนดี ที่พร้อมจะแข่งขันได้อย่างมีจริยธรรม รวมถึงเป็นคนมีจิตสำนึกต่อหน้าที่ในการมีส่วนร่วมพัฒนาสังคม ทั้งนี้เพื่อบรรลุสู่เป้าหมายของการพัฒนาคุณภาพชีวิตของตนเอง ชุมชนและสังคม

ปณิธาน :

มหาวิทยาลัยเพื่อสังคม

ค่านิยม :

ค่านิยมหลักมหาวิทยาลัยทักษิณ (TSU Core Values) คือ ความคิด ความเชื่อ ความฝัน แรงบันดาลใจ และวิถีหล่อหลอมที่ตกผลึกเป็นวัฒนธรรมร่วมแห่งมหาวิทยาลัยทักษิณ ที่พร้อมก้าวสู่วิสัยทัศน์และยุทธศาสตร์ด้วยความมุ่งมั่น แน่วแน่และศรัทธา ผ่าน TSU Move - เคลื่อนเปลี่ยนสู่นาคต

TSU Move - เคลื่อนเปลี่ยนสู่นาคต ด้วยการหล่อหลอมค่านิยมและสร้างวัฒนธรรมองค์กร เพื่อขับเคลื่อนสู่มหาวิทยาลัยนวัตกรรมสังคมชั้นนำของประเทศไทย เป็นที่พึ่งของสังคมด้วยความรักและความรับผิดชอบอันยิ่งใหญ่ ดังปรัชญาของมหาวิทยาลัย “ปัญญา จริยธรรม นำการพัฒนา” โดยมีความหมายดังนี้

T: Talent = มีปัญญาปฏิบัติการ

- แสวงหาความรู้ใหม่อย่างต่อเนื่องและสม่ำเสมอ (Knowledge Acquisition)
- กล้าเปลี่ยนแปลงและพร้อมสร้างสรรค์สิ่งใหม่ (Change and Innovative Creativity)
- ทำงานเชิงรุก มุ่งความสำเร็จที่ท้าทาย (Being Proactive and Challenging Goals)
- คิดนอกกรอบและมีวิจารณญาณ (Critical Thinking Outside the Box)

S: Synergy = สานพลังสู่ความสำเร็จ

- ทำงานเป็นทีม เชื่อมั่นซึ่งกันและกัน (Trust and Smart Teamwork)
- ร่วมแบ่งปันความรู้และประสบการณ์ (Knowledge and Experience Sharing)
- ยอมรับและเคารพในความแตกต่าง (Inclusion)
- ตระหนักในคุณค่าของการเป็นส่วนหนึ่งในการขับเคลื่อนองค์กร (Self-esteem)

- กล้าตัดสินใจเพื่อประโยชน์สูงสุดขององค์กร (Maximum Benefits)

U: University for Change = สร้างสรรค์สังคม

- ยึดหลักธรรมาภิบาล (Good governance)
- มีจิตสำนึกรับผิดชอบต่อสังคมและสิ่งแวดล้อม (Consciousness and Responsibilities)
- สร้างนวัตกรรมสังคมสู่การเปลี่ยนแปลงอย่างสร้างสรรค์ (Social Innovation for Creative Changes)
- เป็นหุ้นส่วนทางสังคมเพื่อการพัฒนา (Partnership for goal)

ยุทธศาสตร์ :

ยุทธศาสตร์ที่ 1 จัดการศึกษาเพื่อพัฒนากำลังคนในการขับเคลื่อนการพัฒนาประเทศโดยเน้นการสร้างสมรรถนะการพัฒนานวัตกรรมสังคมและการเป็นผู้ประกอบการ เป้าหมายเชิงยุทธศาสตร์

1.1 พัฒนากำลังคนในการขับเคลื่อนการพัฒนาประเทศ

1.2 พัฒนากำลังคนให้มีสมรรถนะในการสร้างนวัตกรรมสังคม การเป็นผู้ประกอบการและการเป็นพลเมือง

ยุทธศาสตร์ที่ 2 สร้างผลงานวิจัยเพื่อพัฒนาเทคโนโลยีและนวัตกรรมที่ตอบโจทย์การพัฒนาเชิงพื้นที่ และการเพิ่มขีดความสามารถในการแข่งขันของประเทศ เป้าหมายเชิงยุทธศาสตร์

2.1 องค์กรความรู้ ผลงานวิจัย เทคโนโลยี และนวัตกรรมตอบโจทย์การพัฒนาเชิงพื้นที่ และการเพิ่มขีดความสามารถในการแข่งขันของประเทศ

2.2 เพิ่มผลงานวิจัยและงานสร้างสรรค์ที่เผยแพร่/อ้างอิงในระดับชาติและนานาชาติเพื่อให้มหาวิทยาลัยเป็นที่ยอมรับในระดับชาติและนานาชาติ

ยุทธศาสตร์ที่ 3 บริการวิชาการและถ่ายทอดความรู้ เทคโนโลยีและนวัตกรรม เพื่อการพัฒนาเชิงพื้นที่และสร้างขีดความสามารถด้านการแข่งขัน

เป้าหมายเชิงยุทธศาสตร์

3.1 บริการวิชาการและถ่ายทอดความรู้ เทคโนโลยี และนวัตกรรม เพื่อการพัฒนาเชิงพื้นที่และสร้างขีดความสามารถด้านการแข่งขัน

3.2 บริการวิชาการโดยการถ่ายทอดความรู้ เทคโนโลยี และนวัตกรรม เพื่อส่งเสริมการพัฒนาสังคมเศรษฐกิจ และสิ่งแวดล้อมในพื้นที่ภาคใต้

ยุทธศาสตร์ที่ 4 พัฒนานวัตกรรมสังคมบนฐานศิลปะ วัฒนธรรม หรือภูมิปัญญาท้องถิ่นเพื่อสืบสานและการพัฒนาคุณภาพชีวิตประชาชน

เป้าหมายเชิงยุทธศาสตร์

4.1 พัฒนานวัตกรรมฐานศิลปะ วัฒนธรรม หรือภูมิปัญญาท้องถิ่น เพื่อสืบสาน การทำนุบำรุงศิลปะ วัฒนธรรม และยกระดับคุณภาพชีวิตประชาชน

4.2 สร้างคุณค่าและมูลค่าเพิ่มจากศิลปะ วัฒนธรรม หรือภูมิปัญญาท้องถิ่น เพื่อยกระดับสุนทรียศาสตร์แก่สังคมและการสร้างความมั่นคงทางเศรษฐกิจจากศิลปะฯ

ยุทธศาสตร์ที่ 5 พัฒนามหาวิทยาลัยสู่มาตรฐานระดับนานาชาติบนฐานท้องถิ่น (University of Glocalization)

เป้าหมายเชิงยุทธศาสตร์

5.1 เป็นที่รู้จักและได้รับการยอมรับในระดับชาติและนานาชาติ

5.2 เติบโตอย่างยั่งยืนในทางวิชาการระดับชาติและนานาชาติบนฐานความเป็นท้องถิ่น

ยุทธศาสตร์ที่ 6 มีระบบบริหารจัดการที่เป็นเลิศ

เป้าหมายเชิงยุทธศาสตร์

6.1 พัฒนาระบบบริหารจัดการสู่ความเป็นเลิศและยั่งยืน

6.2 พัฒนาระบบนิเวศและโครงสร้างพื้นฐานทางการบริหาร

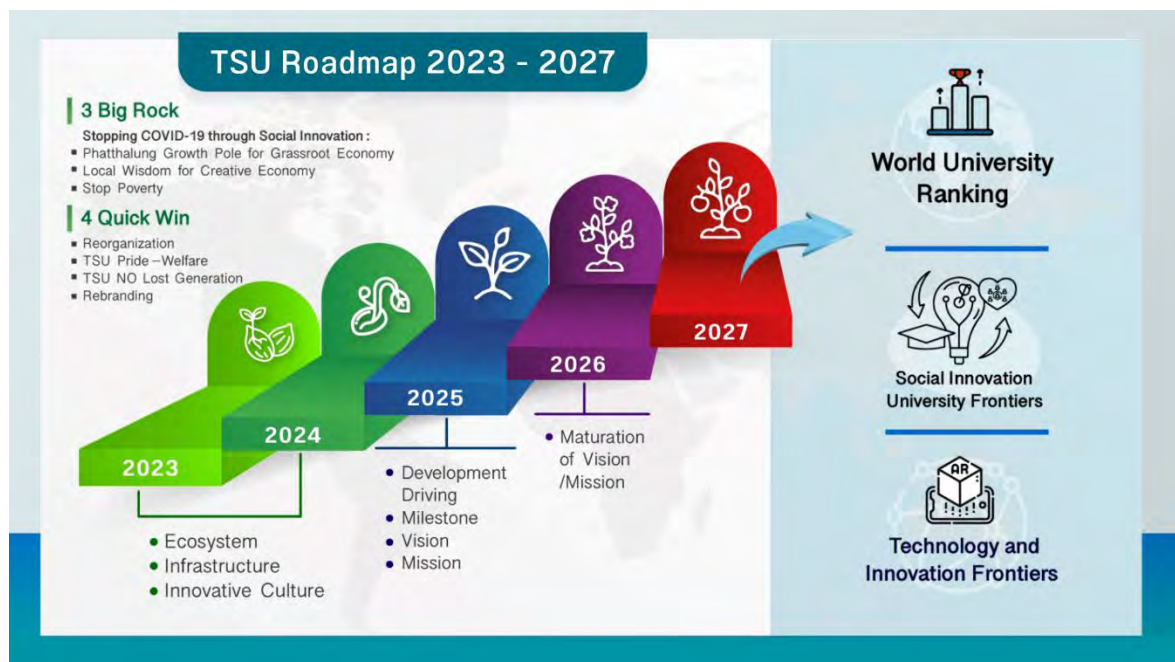

นโยบายการจัดสรรงบประมาณ ปี 2567 มหาวิทยาลัยทักษิณ

กรอบแนวคิดการจัดทำงบประมาณ ประจำปีงบประมาณ พ.ศ. 2567 มีหลักการสำคัญ 3 ประการ คือ

- มุ่งเน้นใช้งบประมาณเป็นเครื่องมือสำคัญในการขับเคลื่อนมหาวิทยาลัยตามนโยบายการพลิกโฉมมหาวิทยาลัยภายใต้การจัดกลุ่มมหาวิทยาลัยตามประกาศกระทรวงการอุดมศึกษา ซึ่งกำหนดให้มหาวิทยาลัยทักษิณเป็นมหาวิทยาลัยกลุ่ม 2 กลุ่มพัฒนาเทคโนโลยีและส่งเสริมการสร้างนวัตกรรม (Technology Development and Innovation)
- เน้นการจัดสรรงบประมาณเพื่อขับเคลื่อนวิสัยทัศน์ “มุ่งสู่การเป็นมหาวิทยาลัยนวัตกรรมสังคมระดับแนวหน้าของประเทศ ภายในปี 2570”
- มีการคาดการณ์รายได้และบริหารงบประมาณตามบริบทและสถานการณ์

หลักการสำคัญในการจัดทำงบประมาณรายรับ-รายจ่ายของมหาวิทยาลัย เพื่อการบริหารจัดการทางการเงินเป็นไปอย่างมีประสิทธิภาพ จึงกำหนดกรอบแนวคิดในการจัดทำงบประมาณรายรับและรายจ่ายของมหาวิทยาลัย ดังนี้

1) รายรับ

- การระบุดแหล่งเงินที่เข้า : มีการระบุดที่เข้าของรายรับต่าง ๆ เช่น เงินอุดหนุนจากรัฐบาล รายได้จากการจัดการศึกษา ผลประโยชน์จากที่ราชพัสดุฯ รายได้จากงานวิจัย และอื่น ๆ
- การประเมินปริมาณรายรับ : ประเมินจำนวนเงินที่คาดว่าจะได้รับจากแต่ละแหล่งเงิน
- การพิจารณาการเติบโตของรายรับ : พิจารณาความเปลี่ยนแปลงของรายรับในอดีตและโดยเฉลี่ยเพื่อประมาณการในอนาคต

2) รายจ่าย

- การแบ่งประเภทรายจ่าย : แบ่งรายจ่ายออกเป็นหลายประเภท เช่น งบบุคลากร งบดำเนินงาน งบลงทุน งบเงินอุดหนุน และรายจ่ายอื่น ๆ
- การประเมินประมาณการรายจ่าย : ประเมินจำนวนเงินที่คาดว่าจะใช้จ่ายในแต่ละประเภทรายจ่าย
- การตรวจสอบค่าใช้จ่าย : พิจารณาค่าใช้จ่ายในอดีตและประเมินความจำเป็นของรายจ่ายในอนาคต

3) การสร้างสมดุลรายรับและรายจ่าย

- ตรวจสอบและปรับปรุงเพื่อให้รายรับและรายจ่ายมีความสมดุลกัน
- พิจารณาวางเงินรายรับและรายจ่ายเพื่อให้สามารถรักษาสมดุลทางการเงินได้ และรักษาความมั่นคงทางการเงินของมหาวิทยาลัย

4) การสร้างสภาพคล่อง

- สรรวจค่าใช้จ่ายที่สามารถปรับปรุงหรือลดลงได้เพื่อเพิ่มความคล่องตัวในการจัดการทางการเงิน
- การตั้งงบกลางหรืองบสำรองฉุกเฉินเพื่อรับมือกับสถานการณ์ไม่คาดคิด

5) การเชื่อมโยงกับยุทธศาสตร์

การพัฒนาโครงสร้างพื้นฐาน การเรียนการสอน การสนับสนุนการวิจัย การบริการวิชาการ การทำนุบำรุงศิลปวัฒนธรรม ความเป็นนานาชาติ และการบริหารจัดการที่เป็นเลิศ โดยการวิเคราะห์รายจ่ายให้สอดคล้องกับยุทธศาสตร์ รวมทั้งการกำหนดลำดับความสำคัญ โดยให้ตั้งความสำคัญกับรายจ่ายที่สอดคล้องกับยุทธศาสตร์และมีความสำคัญในการสร้างความเป็นเลิศของมหาวิทยาลัย

และจึงได้กำหนดนโยบายการจัดสรรงบประมาณรายจ่าย ประจำปีงบประมาณ พ.ศ. 2567 ไว้ดังนี้

1. สนับสนุนงบประมาณเพื่อรองรับการดำเนินงานให้บรรลุเป้าหมายตามแผนกลยุทธ์มหาวิทยาลัยทักษิณ พ.ศ. 2566 - 2570 นโยบายของผู้บริหารและจุดเน้นในปีงบประมาณ พ.ศ. 2567
2. ให้ความสำคัญกับการดำเนินการในลักษณะการบูรณาการทั้งในระดับหน่วยงานภายในส่วนงานและระหว่างส่วนงาน เพื่อลดความซ้ำซ้อนของงาน รวมทั้ง ให้ความสำคัญกับการบริหารจัดการต้นทุน เพื่อเป็นการเพิ่มประสิทธิภาพของการปฏิบัติงานและการใช้จ่ายงบประมาณ โดยเครื่องมือ LEAN
3. ภายใต้ทรัพยากรที่มีอยู่อย่างจำกัด การพิจารณาจัดสรรงบประมาณจะมีการจัดลำดับความสำคัญ และพิจารณาศักยภาพและความสามารถในการใช้จ่ายงบประมาณของปีปัจจุบันและปีงบประมาณที่ผ่านมา
4. มหาวิทยาลัยจะนำข้อมูลสถานะเงินรายได้ของส่วนงานมาประกอบในการพิจารณาจัดสรรงบประมาณด้วย
5. เงินรายได้ทุกประเภทถือเป็นเงินรายได้ของมหาวิทยาลัยในภาพรวม และเน้นให้มหาวิทยาลัยในภาพรวมมีฐานะทางการเงินที่มั่นคง
6. ให้มีการปฏิบัติตามระเบียบการบริหารงบประมาณของมหาวิทยาลัยอย่างเคร่งครัด และปลูกฝังให้หน่วยงานมีวินัยทางการเงิน
7. กำหนดให้ส่วนงานวิชาการตั้งงบประมาณเพื่อรองรับการดำเนินงานวิจัยและการพัฒนานวัตกรรมของส่วนงานอย่างน้อย ร้อยละ ๒ รองรับการพัฒนานิสิตอย่างน้อย ร้อยละ 2 และตั้งเป็นงบสำรองจ่ายอย่างน้อย ร้อยละ 5 ของงบประมาณจัดสรร เพื่อเพิ่มศักยภาพด้านงานวิจัยในภาพรวม สร้างบัณฑิตให้สอดคล้องตามอัตลักษณ์ของมหาวิทยาลัย เพื่อป้องกันความเสี่ยงด้านการเงิน และสำรองไว้ใช้ในกรณีฉุกเฉินหรือจำเป็น

8. กำหนดให้ส่วนงานอื่นที่เป็นหน่วยงานที่มีรายได้ ตั้งงบประมาณเป็นงบสำรองจ่ายอย่างน้อยร้อยละ 5 ของงบประมาณจัดสรร เพื่อป้องกันความเสี่ยงด้านการเงิน และสำรองไว้ในกรณีฉุกเฉินหรือจำเป็น

9. การจัดทำงบประมาณ ปี 2567 มุ่งเน้น

- 1) การประหยัดและใช้ทรัพยากรร่วมกัน
- 2) ให้หน่วยงานมีส่วนร่วมในการแสดงความต้องการ
- 3) การดูแลและซ่อมแซมครุภัณฑ์และสิ่งก่อสร้าง
 - วิทยาเขตรับผิดชอบดูแล/ซ่อมแซมอาคารในภาพรวมและดูแล/ซ่อมแซมครุภัณฑ์ห้องเรียนรวมทั้งนิสิตหลายคนใช้ประโยชน์ร่วมกัน แต่กรณีคณะ/หน่วยงานมีศักยภาพในการซ่อมแซมเองได้ ก็สามารถดำเนินการได้ ทั้งนี้ ในส่วนของวิทยาเขตพัสดุให้รวมถึงการแก้ไขปัญหาที่ดินด้วย
 - ส่วนงาน/หน่วยงาน รับผิดชอบดูแล/ซ่อมแซมห้องเรียนที่ใช้เฉพาะหน่วยงาน ห้องปฏิบัติการเฉพาะทางและครุภัณฑ์ที่อยู่ในความดูแลของส่วนงาน/หน่วยงาน
- 4) เน้นให้หน่วยงานจัดระบบการบริหารแบบ “รวมบริการ ประสานภารกิจ”
- 5) สนับสนุนงบประมาณเพื่อรองรับภารกิจพื้นฐานให้ทุกหน่วยงานที่มีอยู่สามารถบริหารจัดการได้ตามความจำเป็น เพียงพอและประหยัด
- 6) สนับสนุนงบประมาณเพื่อเติมเต็มรายการที่ยังดำเนินการไม่สมบูรณ์ ให้สามารถให้ทรัพยากรได้อย่างคุ้มค่า และสนับสนุนโครงการ/กิจกรรมที่ต้องดำเนินงานอย่างต่อเนื่อง ซึ่งเป็นไปตามนโยบายของรัฐบาลและนโยบายมหาวิทยาลัย
- 7) เนื่องจากงบประมาณมีจำกัด ไม่สามารถสนับสนุนให้ดำเนินการได้ทุกรายการในคราวเดียว มหาวิทยาลัยจะพิจารณาจัดสรรตามความจำเป็นและเหมาะสม โดยเรียงลำดับดังนี้ 1) รายการที่มีความจำเป็นเร่งด่วน 2) รายการที่สามารถชะลอได้ 3) รายการที่ไม่จำเป็นสามารถยกเลิกการดำเนินการได้
- 8) สนับสนุนให้ทุกส่วนงานมีเงินสะสม (ยกเว้นหน่วยงานบริหาร) เพื่อให้สามารถนำมาบริหารจัดการในช่วงที่งบประมาณปกติไม่เพียงพอ โดยการขอใช้เงินสะสมเน้นการรองรับการจัดการเรียนการสอน และรองรับการดำเนินงานเพื่อขับเคลื่อนแผนและนโยบายของมหาวิทยาลัยเป็นหลัก
- 9) จัดสรรงบประมาณสำรองไว้จำนวนหนึ่งเพื่อรองรับการเกิดสถานการณ์ฉุกเฉินที่ไม่สามารถคาดการณ์ได้ล่วงหน้า

แผนการดำเนินงานประจำปี 2567

มหาวิทยาลัยทักษิณ ดำเนินงานตามภารกิจหลัก 4 ด้าน คือ ด้านการจัดการศึกษา ด้านการวิจัย นวัตกรรม และถ่ายทอดเทคโนโลยี ด้านบริการวิชาการ ด้านทำนุบำรุงศิลปะและวัฒนธรรม ที่สอดคล้องกับ นโยบายและยุทธศาสตร์ของประเทศ สอดรับกับแผนการพัฒนามหาวิทยาลัยทักษิณ นโยบายของผู้บริหารและ จุดเน้นในปงบประมาณ พ.ศ. 2567 เพื่อพัฒนาไปสู่วิสัยทัศน์ที่กำหนดไว้ แผนการดำเนินงานของภารกิจด้าน ต่าง ๆ สรุปได้ดังนี้

1. เป้าหมายการพัฒนาตามแผนปฏิบัติการประจำปีงบประมาณ พ.ศ. 2567

ตัวชี้วัด	หน่วยนับ	ค่าเป้าหมาย
ยุทธศาสตร์ที่ 1 จัดการศึกษาเพื่อพัฒนากำลังคนในการขับเคลื่อนการพัฒนาประเทศโดยเน้นการสร้างสมรรถนะการพัฒนานวัตกรรมสังคม และการเป็นผู้ประกอบการ		
TSU01 ร้อยละของหลักสูตรบูรณาการข้ามศาสตร์เพื่อสร้างนวัตกรรม สังคมและผู้ประกอบการ	ร้อยละ	15
TSU02 จำนวนนวัตกรรมจัดการศึกษา	ชิ้นงาน	10
TSU03 จำนวนคอร์สออนไลน์ที่เป็นส่วนหนึ่งของรายวิชาในหลักสูตร ประกาศนียบัตร	คอร์ส	20
TSU04 ร้อยละของจำนวนผู้เรียนที่มีการเทียบโอนรายวิชาในระบบคลัง หน่วยกิต	ร้อยละ	15
TSU05 ร้อยละของอาจารย์ที่ได้รับการพัฒนาสมรรถนะวิชาชีพด้านการ เรียนการสอนตามเกณฑ์ Thailand PSF	ร้อยละ	10
TSU06 ผู้เรียนที่ผ่านการประเมินสมรรถนะให้เป็น Global Citizenship นิสิตและบัณฑิตที่เป็นผู้ประกอบการหรือมีผลงานด้าน นวัตกรรมสังคม (ตัวชี้วัดกลุ่ม 2)	ร้อยละ	70
TSU07 ผู้เรียนที่ได้รับรางวัล	ร้อยละ	7
TSU08 ความพึงพอใจของผู้ใช้บัณฑิต	ค่าเฉลี่ย	4.45
TSU09 นิสิตและบัณฑิตที่เป็นผู้ประกอบการหรือมีผลงานด้าน นวัตกรรมสังคม (ตัวชี้วัดกลุ่ม 2)	ร้อยละ	25

ตัวชี้วัด	หน่วยนับ	ค่าเป้าหมาย
ยุทธศาสตร์ที่ 2 สร้างผลงานวิจัยเพื่อพัฒนาเทคโนโลยีและนวัตกรรมที่ ตอบโจทย์การพัฒนาเชิงพื้นที่ และการเพิ่มขีดความสามารถในการ แข่งขันของประเทศ		
TSU10 นักวิจัยที่ได้รับการยกย่องระดับสมรรถนะด้านการวิจัย (ด้านการ สร้างนวัตกรรมสังคม)	ร้อยละ	40
TSU11 ร้อยละจำนวนผลงานวิจัยและงานสร้างสรรค์ที่เผยแพร่ใน ระดับชาติหรือนานาชาติต่อจำนวนอาจารย์ประจำหรือนักวิจัย ทั้งหมด		
ระดับชาติ	ร้อยละ	100
ระดับนานาชาติ	ร้อยละ	44
TSU12 ร้อยละของจำนวนผลงานวิจัยหรืองานสร้างสรรค์ ที่ก่อให้เกิด นวัตกรรมสังคมต่อจำนวนอาจารย์ประจำหรือนักวิจัยทั้งหมด	ร้อยละ	55
TSU13 ร้อยละของผลงานวิจัยที่เผยแพร่และได้รับการอ้างอิงใน ฐานข้อมูลสากลต่อจำนวนอาจารย์ประจำหรือนักวิจัยทั้งหมด หรือต่อจำนวนผลงานวิจัยที่เผยแพร่ทั้งหมด		
ระดับชาติ	ร้อยละ	17
ระดับนานาชาติ	ร้อยละ	75
TSU14 จำนวนเงินทุนวิจัยจากแหล่งทุนภายนอก	ล้านบาท	114
TSU15 จำนวนสิทธิบัตร อนุสิทธิบัตร ลิขสิทธิ์ ที่ได้รับการยื่นจดต่อปี	ผลงาน	73
ยุทธศาสตร์ที่ 3 บริการวิชาการและถ่ายทอดความรู้ เทคโนโลยีและ นวัตกรรม เพื่อการพัฒนาเชิงพื้นที่และสร้างขีดความสามารถด้านการ แข่งขัน		
TSU16 จำนวนเงินจากการนำทรัพย์สินทางปัญญาไปต่อยอดและ/หรือ สร้างมูลค่าเพิ่ม	ล้านบาท	120
TSU17 จำนวนเงินจากการบริการวิชาการที่ได้รับจากแหล่งภายนอก	ล้านบาท	100
TSU18 จำนวนสินค้าและบริการในพื้นที่ที่ได้รับการสร้างมูลค่าเพิ่มจาก การบริการวิชาการ	รายการ	150

ตัวชี้วัด	หน่วยนับ	ค่าเป้าหมาย
TSU19 งบประมาณจากแหล่งทุนภายนอกสนับสนุนการสร้าง ผู้ประกอบการ/ธุรกิจใหม่	ร้อยละ	30 (ระดับ 4)
TSU20 งบประมาณการพัฒนาเทคโนโลยี/นวัตกรรมเพื่อพัฒนาความ เป็นผู้ประกอบการของมหาวิทยาลัย (Technological / Innovative Development Funding) (ตัวชี้วัดกลุ่ม 2)	ร้อยละ	30 (ระดับ 4)
TSU21 บุคลากรของมหาวิทยาลัยแลกเปลี่ยนความรู้สู่ภาคธุรกิจ/ อุตสาหกรรม (Talent/Academic Mobility Consultation) (ตัวชี้วัดกลุ่ม 2)	ร้อยละ	30 (ระดับ 4)
TSU22 ความร่วมมือเพื่อพัฒนาผู้ประกอบการและส่งเสริมการสร้าง นวัตกรรมกับภาคธุรกิจ/อุตสาหกรรมของสถาบันอุดมศึกษา (University - Industry Linkage) (ตัวชี้วัดกลุ่ม 2)	ร้อยละ	50
ยุทธศาสตร์ที่ 4 พัฒนานวัตกรรมสังคมบนฐานศิลปะ วัฒนธรรม หรือ ภูมิปัญญาท้องถิ่นเพื่อสืบสานและการพัฒนาคุณภาพชีวิตประชาชน		
TSU23 จำนวนผลงานวิจัย/งานสร้างสรรค์ด้านศิลปวัฒนธรรมที่ ก่อให้เกิดนวัตกรรม	ชิ้นงาน	10
TSU24 จำนวนนวัตกรรมด้านศิลปวัฒนธรรมที่นำไปใช้ประโยชน์	ชิ้นงาน	10
TSU25 จำนวนองค์ความรู้ ศิลปวัตถุที่นำไปใช้ประโยชน์	เรื่อง	28
TSU26 รายได้ที่เกิดจากการบริหารจัดการทรัพย์สินทางศิลปวัฒนธรรม และภูมิปัญญา	ล้านบาท	2
ยุทธศาสตร์ที่ 5 พัฒนามหาวิทยาลัยสู่มาตรฐานระดับนานาชาติบนฐาน ท้องถิ่น (University of Glocalization)		
TSU27 จำนวนนิสิตแลกเปลี่ยน/นิสิตสหกิจศึกษาและฝึกงานกับ มหาวิทยาลัยและหน่วยงานในต่างประเทศ	คน	100
TSU28 ร้อยละอาจารย์ที่ได้รับรางวัลในระดับนานาชาติ	ร้อยละ	8
TSU29 ร้อยละผลงานวิชาการของนิสิตที่ได้รับรางวัลในระดับนานาชาติ		
ระดับปริญญาตรี	ร้อยละ	1
ระดับบัณฑิตศึกษา	ร้อยละ	4

ตัวชี้วัด	หน่วยนับ	ค่าเป้าหมาย
TSU30 จำนวนการจัดการประชุม/สัมมนาวิชาการระดับนานาชาติ	ครั้ง	9
TSU31 การจัดอันดับมหาวิทยาลัย		
U-Multirank	ระดับ/ ด้าน	ระดับ A 2 ด้าน
Webometrics	อันดับ	31
UI green Metric World Universities Ranking	คะแนน	7,500
<u>ยุทธศาสตร์ที่ 6</u> มีระบบบริหารจัดการที่เป็นเลิศ		
TSU32 ระดับความผูกพันของบุคลากร	ค่าเฉลี่ย	3.85
TSU33 ดัชนีความสุขของบุคลากรทุกระดับของมหาวิทยาลัย	ค่าเฉลี่ย	73
TSU34 ร้อยละของอาจารย์ที่ได้รับรางวัล		
ระดับชาติ	ร้อยละ	15
ระดับนานาชาติ	ร้อยละ	3
TSU35 ประสิทธิภาพในการบริหารการเงิน		
อัตราการเพิ่มขึ้นของรายได้	ร้อยละ	8
อัตราผลตอบแทนจากสินทรัพย์รวม (ROA)	ค่าเฉลี่ย	6.20
TSU36 ระดับการพัฒนางานองค์กรตามแนวทาง EdPEX	คะแนน	280
TSU37 ระดับการรับรู้ของสังคมที่มีต่อมหาวิทยาลัย	ค่าเฉลี่ย	4.00
TSU38 ระดับคุณธรรมและความโปร่งใสในการดำเนินงานของมหาวิทยาลัย (คู่มือ ITA)	ระดับ	A

2. เป้าหมายการดำเนินงานตามพันธกิจ

2.1) **ภารกิจด้านการจัดการศึกษา** (สอดคล้องกับแผนฯ ใน ยุทธศาสตร์ที่ 1 จัดการศึกษาเพื่อพัฒนากำลังคนในการขับเคลื่อนการพัฒนาประเทศโดยเน้นการสร้างสมรรถนะการพัฒนานวัตกรรมสังคมและการเป็นผู้ประกอบการ ยุทธศาสตร์ที่ 5 พัฒนามหาวิทยาลัยสู่มาตรฐานระดับนานาชาติบนฐานท้องถิ่น (University of Glocalization) และยุทธศาสตร์ที่ 6 มีระบบบริหารจัดการที่เป็นเลิศ)

1) การจัดการเรียนการสอน

ในปีงบประมาณ พ.ศ. 2567 มหาวิทยาลัยทักษิณผลิตบัณฑิตระดับปริญญาตรี และระดับบัณฑิตศึกษา มีหน่วยผลิตบัณฑิตรวม 12 คณะ และ 2 วิทยาลัย ได้แก่ คณะศึกษาศาสตร์ คณะมนุษยศาสตร์

และสังคมศาสตร์ คณะศิลปกรรมศาสตร์ คณะเศรษฐศาสตร์และบริหารธุรกิจ คณะนิติศาสตร์ คณะวิทยาศาสตร์ คณะวิทยาการสุขภาพและการกีฬา คณะเทคโนโลยีและการพัฒนาชุมชน คณะวิศวกรรมศาสตร์ คณะพยาบาลศาสตร์ คณะอุตสาหกรรมเกษตรและชีวภาพ บัณฑิตวิทยาลัย วิทยาลัยการจัดการเพื่อการพัฒนา และวิทยาลัยนานาชาติ

การผลิตบัณฑิตของมหาวิทยาลัยในปี 2567 มหาวิทยาลัยมีแผนจำนวนผู้สำเร็จการศึกษา รวมทั้งสิ้น 4,993 คน จำแนกตามระดับการศึกษา ปริญญาตรี 4,006 คน และระดับบัณฑิตศึกษา จำนวน 987 คน จำแนกเป็นระดับปริญญาโท 625 คน ระดับประกาศนียบัตรบัณฑิต 310 คน และระดับปริญญาเอก 52 คน และจำแนกตามด้านวิทยาศาสตร์และเทคโนโลยี 982 คน ด้านวิทยาศาสตร์สุขภาพ 282 คน และด้านสังคมศาสตร์ 3,729 คน

สัดส่วนการผลิตบัณฑิตระดับปริญญาตรีต่อระดับบัณฑิตศึกษา โดยประมาณ เท่ากับ 80 : 20 และสัดส่วนบัณฑิตด้านวิทยาศาสตร์และเทคโนโลยี และวิทยาศาสตร์สุขภาพต่อด้านสังคมศาสตร์ โดยประมาณ เท่ากับ 25 : 75

สาขาวิชาที่เปิดสอนในปี 2567 ตามแผน สรุปได้ดังนี้

หน่วย : สาขาวิชา

ด้าน	ระดับ				
	ป.ตรี	ป.โท	ป.บัณฑิต	ป.เอก	รวม
ด้านสังคมศาสตร์	44	13	1	4	62
ด้านวิทยาศาสตร์และเทคโนโลยี	19	6	4	2	31
ด้านวิทยาศาสตร์สุขภาพ	5	1	-	-	6
รวม	68	20	5	6	99

สรุปเป้าหมายจำนวนนิสิต ได้ดังนี้

หน่วย : คน

ประเภท	ปี 2565		ปี 2566		ปี 2567
	แผน	ผล	แผน	ผล	แผน
นักศึกษาเข้าใหม่	4,657	4,478	5,362		5,367
- ระดับปริญญาตรี	4,015	4,095	4,405		4,405
- ระดับปริญญาโท	455	216	580		585
- ระดับประกาศนียบัตรบัณฑิต	115	142	310		310
- ระดับปริญญาเอก	72	25	67		67
นักศึกษาทั้งหมด	17,470	15,417	18,170		17,980
- ระดับปริญญาตรี	16,094	14,488	16,651		16,421
- ระดับปริญญาโท	1,110	527	1,105		1,145

ประเภท	ปี 2565		ปี 2566		ปี 2567
	แผน	ผล	แผน	ผล	แผน
- ระดับประกาศนียบัตรบัณฑิต	115	259	310		310
- ระดับปริญญาเอก	151	143	104		104
จำนวนผู้สำเร็จการศึกษา	3,975	3,469	4,982		4,993
- ระดับปริญญาตรี	3,298	3,218	4,010		4,006
- ระดับปริญญาโท	504	146	610		825
- ระดับประกาศนียบัตรบัณฑิต	115	-	310	-	310
- ระดับปริญญาเอก	58	13	52		52
- ระดับอนุปริญญา	-	92	-		-

* รวมนิสิตภาคสมทบ/ภาคพิเศษ

2) ด้านการสนับสนุนการจัดการเรียนการสอน

การสนับสนุนการผลิตบัณฑิต เป็นกิจกรรมเพื่อส่งเสริมและพัฒนารายการเรียนการสอนของมหาวิทยาลัย ซึ่งประกอบด้วย 2 ด้านหลัก ดังนี้

2.1) การบริหารทั่วไป

งานบริหารทั่วไปของมหาวิทยาลัย แบ่งกิจกรรมหลัก ๆ เป็น 2 กิจกรรม คือ กิจกรรมประจำปกติ และกิจกรรมกลางของมหาวิทยาลัยที่เป็นลักษณะเชิงนโยบาย

2.1.1) กิจกรรมปกติ การบริหารจัดการของมหาวิทยาลัยเพื่อสนับสนุนการผลิต

บัณฑิต ประกอบด้วย

- **สำนักงานสภามหาวิทยาลัย** รับผิดชอบงานการประชุม งานติดตามและประเมินผล งานวิเคราะห์นโยบาย งานประชาสัมพันธ์ งานบริหารจัดการ งานตรวจสอบ ประกอบด้วย ฝ่ายบริหารงานสภามหาวิทยาลัย และหน่วยตรวจสอบภายใน
- **สำนักงานมหาวิทยาลัย** ประกอบด้วย
 - **ฝ่ายบริหารกลางและทรัพยากรบุคคล** รับผิดชอบงาน สารบรรณของมหาวิทยาลัย งานธุรการของสภาคณาจารย์และพนักงาน การประสานงานส่วนกลาง การพัฒนาระบบบริหาร และการจัดองค์กร ประสานการกำหนดนโยบายและยุทธศาสตร์ด้านทรัพยากรบุคคล การจัดทำแผนกำลังคนและแผนพัฒนาทรัพยากรบุคคล และภารกิจอื่น ๆ เกี่ยวกับ

ทรัพยากรบุคคลและการสนับสนุนการบริหารของมหาวิทยาลัย

- ฝ่ายแผนงาน รับผิดชอบประสานการจัดทำแผนพัฒนา แผนงาน แผนงบประมาณ แผนอัตรากำลัง แผนการบริหาร ความเสี่ยงของมหาวิทยาลัย แผนการควบคุมภายใน แผนการ เพิ่มประสิทธิภาพการบริหารจัดการด้วยระบบ LEAN การ ติดตามและรายงานผลการดำเนินงานตามแผนดังกล่าว
- ฝ่ายการคลังและทรัพย์สิน รับผิดชอบการบริหารและกำหนด นโยบายการเงิน การบัญชี การพัสดุ และการจัดหารายได้ของ มหาวิทยาลัย การจัดทำฐานข้อมูลและรายงานด้านการเงิน การบริหารการเงิน การรับจ่ายเงิน เงินเดือน การเงิน การบัญชี การพัสดุ และการบริหารทรัพย์สินของมหาวิทยาลัย
- ฝ่ายวิชาการ รับผิดชอบการกำกับมาตรฐานและการพัฒนา หลักสูตรและการเรียนการสอนทุกรูปแบบ การประสานและ ดำเนินการด้านการรับนิสิต ภารกิจด้านทะเบียนและสถิติ นิสิต
- ฝ่ายประกันคุณภาพการศึกษา รับผิดชอบการสนับสนุนการ พัฒนาระบบและกลไกการประกันคุณภาพการศึกษา ทั้งระดับ มหาวิทยาลัย ส่วนงานวิชาการ ส่วนงานอื่น หน่วยงานบริหาร และหลักสูตร รวมทั้งการพัฒนาส่วนงานและมหาวิทยาลัยสู่ ความเป็นเลิศตามมาตรฐานสากล การจัดการความรู้
- ฝ่ายนิติการ รับผิดชอบงานด้านคดีและกฎหมายของ มหาวิทยาลัย การให้คำปรึกษาและความเห็นทางกฎหมาย นิติ กรรมสัญญาและระเบียบข้อบังคับ และการดำเนินการทาง วินัยและจรรยาบรรณ
- ฝ่ายสื่อสารองค์กร รับผิดชอบภารกิจประชาสัมพันธ์และ ภารกิจสื่อสารองค์กรและองค์กรสัมพันธ์
- งานวิเทศสัมพันธ์ รับผิดชอบภารกิจด้านวิเทศสัมพันธ์ของ มหาวิทยาลัย
- สำนักงานวิทยาเขตสงขลา ประกอบด้วย
 - ฝ่ายบริหารวิทยาเขตสงขลา รับผิดชอบจัดทำ แผนพัฒนาและแผนงาน ภารกิจด้านสารบรรณ การประชุม การพัฒนาอาคารสถานที่ การจัดการเกี่ยวกับยานพาหนะ การ กำกับดูแลและบริการห้องเรียนรวมของวิทยาเขต ภารกิจด้าน

การเงินและพัสดุของฝ่ายบริหารวิทยาเขตสงขลา และภารกิจของวิทยาเขตที่ไม่อยู่ในความรับผิดชอบของหน่วยงานอื่น

- ฝ่ายกิจการนิสิตวิทยาเขตสงขลา รับผิดชอบการบริหารและจัดการหลักสูตรพัฒนานิสิตนอกชั้นเรียน การบริการและพัฒนานิสิต สวัสดิการนิสิต การสนับสนุนกิจกรรมและกิจการอื่นของนิสิต การประสานงานกิจการนิสิตในภาพรวมของมหาวิทยาลัย และภารกิจ ด้านศิษย์เก่าสัมพันธ์
 - **สำนักงานวิทยาเขตพัทลุง ประกอบด้วย**
 - ฝ่ายบริหารวิทยาเขตพัทลุง รับผิดชอบจัดทำแผนพัฒนาและแผนงาน ภารกิจด้านสารบรรณ การประชุม การพัฒนาอาคารสถานที่ การจัดการเกี่ยวกับยานพาหนะ การกำกับดูแลและบริการห้องเรียนรวมของวิทยาเขต ภารกิจด้านการเงินและพัสดุของฝ่ายบริหารวิทยาเขตพัทลุง และภารกิจของวิทยาเขตที่ไม่อยู่ในความรับผิดชอบของหน่วยงานอื่น
 - ฝ่ายกิจการนิสิตวิทยาเขตพัทลุง รับผิดชอบการบริหารและจัดการหลักสูตรพัฒนานิสิตนอกชั้นเรียน การบริการและพัฒนานิสิต สวัสดิการนิสิต การสนับสนุนกิจกรรมและกิจการอื่นของนิสิต และภารกิจด้านศิษย์เก่าสัมพันธ์
 - **บัณฑิตวิทยาลัย** เน้นการบริหารจัดการระดับบัณฑิตศึกษา ประกอบด้วย ระดับประกาศนียบัตรบัณฑิต ระดับปริญญาโท และระดับปริญญาเอก
 - **สถาบันปฏิบัติการชุมชนและการเรียนรู้ตลอดชีวิต** เน้นการจัดการเรียนรู้ตลอดชีวิตเพื่อพัฒนากำลังคนให้เท่าทันการเปลี่ยนแปลงทางสังคมและสิ่งแวดล้อม ปฏิบัติการชุมชนเพื่อขับเคลื่อนชุมชนเป้าหมายสู่การพัฒนาที่ยั่งยืน
- 2.1.2) **กิจกรรมและโครงการใหม่** ดำเนินกิจกรรมและโครงการตามนโยบายของมหาวิทยาลัย เช่น โรงเรียนสาธิต ศูนย์การแพทย์เฉพาะทาง เป็นต้น
- 2.1.3) **ด้านการสนับสนุนการเรียนการสอน (การเรียนรู้และแหล่งเรียนรู้ (Knowledge and Learning))**
- **สำนักคอมพิวเตอร์** ให้บริการด้านเทคโนโลยีสารสนเทศและการสื่อสาร แก่นิสิตและบุคลากร เน้นการวางโครงสร้างพื้นฐานด้านเทคโนโลยี

สารสนเทศและการสื่อสาร เพื่อสนับสนุนการจัดการเรียนการสอน การบริหารงานทั่วไป การเชื่อมโยงระบบเทคโนโลยีสารสนเทศและการสื่อสารสู่ภายนอกองค์กร เช่น การดูแลบำรุงรักษาและจัดการระบบเครือข่าย เพื่อสนับสนุนระบบการจัดการเรียนการสอนระหว่างวิทยาเขตสงขลาและวิทยาเขตพัทลุงให้สามารถดำเนินการไปได้อย่างมีประสิทธิภาพ การสนับสนุนการเรียนการสอนในลักษณะ Smart Classroom การเรียนการสอนออนไลน์

- **สำนักหอสมุด** ให้บริการด้านสารสนเทศแก่นิสิต บุคลากรและชุมชน ทั้งในด้านการเรียนการสอน การวิจัย และบริการวิชาการ ในรูปแบบสารสนเทศ เอกสารหนังสือและวารสาร ฐานข้อมูลออนไลน์ วิทยานิพนธ์ โดยมีเป้าหมายในการจัดหาทรัพยากรการเรียนรู้เพิ่มเติมที่หลากหลายและครอบคลุม เช่น หนังสือ สื่อโสตทัศนศึกษา รวมทั้งการดำเนินการจัดหาวัสดุและครุภัณฑ์เพื่อเพิ่มประสิทธิภาพในการให้บริการ

2.2 การกิจด้านการวิจัย นวัตกรรม และถ่ายทอดเทคโนโลยี (สอดคล้องกับแผนฯ ใน ยุทธศาสตร์ที่ 2 สร้างผลงานวิจัยเพื่อพัฒนาเทคโนโลยีและนวัตกรรมที่ตอบโจทย์การพัฒนาเชิงพื้นที่ และการเพิ่มขีดความสามารถในการแข่งขันของประเทศ)

มหาวิทยาลัยกำหนดพันธกิจด้านการวิจัยเพื่อพัฒนาเทคโนโลยีและนวัตกรรมที่ตอบโจทย์การพัฒนาเชิงพื้นที่ เน้นการพัฒนาคุณภาพชีวิต เศรษฐกิจ สังคม สิ่งแวดล้อม การเป็นผู้ประกอบการ และการเพิ่มขีดความสามารถในการแข่งขันของประเทศ และนำผลการวิจัยและนวัตกรรมไปใช้ประโยชน์ในการพัฒนาสังคม ชุมชน และการนำไปใช้เชิงพาณิชย์ รวมทั้งการพัฒนาการเรียนการสอนให้มีประสิทธิภาพ มุ่งเน้นพัฒนาชุดโครงการวิจัยเชิงบูรณาการที่มีคุณภาพและมาตรฐานเพิ่มขึ้น สอดคล้องกับยุทธศาสตร์ของชาติ และแผนการพัฒนามหาวิทยาลัย เพื่อเสนอขอรับการสนับสนุนงบประมาณจาก PMU ต่าง ๆ รวมทั้ง เน้นผลิตงานสร้างสรรค์และนวัตกรรม ส่งเสริม และสนับสนุนนักวิจัยหน้าใหม่ให้สามารถพัฒนาชุดโครงการวิจัยที่มีคุณภาพ ภายใต้การชี้แนะของผู้ทรงคุณวุฒิการวิจัยด้านต่าง ๆ พัฒนาชุดโครงการวิจัยระดับบัณฑิตศึกษาที่มีคุณภาพเพื่อนำไปสู่การทำวิจัยที่สามารถตีพิมพ์เผยแพร่ได้ในวารสารระดับชาติและนานาชาติ เป็นที่ยอมรับ นอกจากนี้มหาวิทยาลัยเน้นให้มีการวิจัยร่วมกับหน่วยงานอื่นให้มากขึ้น โดยการสร้างเครือข่ายการวิจัยระหว่างหน่วยงาน และการพัฒนาระบบสนับสนุนการวิจัย สร้างความเข้มแข็งของระบบการบริหารงานวิจัย ซึ่งมหาวิทยาลัยจะสนับสนุนงบประมาณเพื่อการบริหารงาน และสนับสนุนงบประมาณการวิจัยสำหรับนักวิจัยหน้าใหม่เพื่อสร้างพื้นฐานด้านการวิจัยให้เข้มแข็ง

เป้าหมายด้านการวิจัย

รายการ	ปี 2565 แผน/(ผล)	ปี 2566 แผน	ปี 2567 แผน
TSU10 นักวิจัยที่ได้รับการยกระดับสมรรถนะด้านการวิจัย (ด้านการสร้างนวัตกรรมสังคม)	N/A	ร้อยละ 30	ร้อยละ 40
TSU11 ร้อยละจำนวนผลงานวิจัยและงานสร้างสรรค์ที่เผยแพร่ในระดับชาติหรือนานาชาติต่อจำนวนอาจารย์ประจำหรือนักวิจัยทั้งหมด	ร้อยละ 139 / (172.30)		
ระดับชาติ	ร้อยละ 100 / (132.81)	ร้อยละ 100	ร้อยละ 100
ระดับนานาชาติ	ร้อยละ 39 / (39.49)	ร้อยละ 41	ร้อยละ 44
TSU12 ร้อยละของจำนวนผลงานวิจัยหรืองานสร้างสรรค์ ที่ก่อให้เกิดนวัตกรรมสังคมต่อจำนวนอาจารย์ประจำหรือนักวิจัยทั้งหมด	N/A	ร้อยละ 52	ร้อยละ 55
TSU13 ร้อยละของผลงานวิจัยที่เผยแพร่และได้รับการอ้างอิงในฐานข้อมูลสากลต่อจำนวนอาจารย์ประจำหรือนักวิจัยทั้งหมดหรือต่อจำนวนผลงานวิจัยที่เผยแพร่ทั้งหมด	ร้อยละ 81 / (91.75)		
ระดับชาติ	ร้อยละ 11 / (6.09)	ร้อยละ 15	ร้อยละ 17
ระดับนานาชาติ	ร้อยละ 70 / (85.66)	ร้อยละ 72	ร้อยละ 75
TSU14 จำนวนเงินทุนวิจัยจากแหล่งทุนภายนอก	ล้านบาท 50 / (97.82)	105 ล้านบาท	114 ล้านบาท
TSU15 จำนวนสิทธิบัตร อนุสิทธิบัตร ลิขสิทธิ์ที่ได้รับการยื่นจดต่อปี	N/A	66 ผลงาน	73 ผลงาน

2.3 การกิจด้านบริการวิชาการ (สอดคล้องกับแผนฯ ใน ยุทธศาสตร์ที่ 3 บริการวิชาการและถ่ายทอดความรู้ เทคโนโลยีและนวัตกรรม เพื่อการพัฒนาเชิงพื้นที่และสร้างขีดความสามารถด้านการแข่งขัน)

มหาวิทยาลัยมุ่งเน้นการสร้างสัมพันธ์ที่ดีและเป็นพี่พี่ทางวิชาการแก่ชุมชนโดยอาศัยฐานความรู้จากงานวิจัย งานสร้างสรรค์ และนวัตกรรมของมหาวิทยาลัยสู่ชุมชน เน้นการถ่ายทอดองค์ความรู้และ

เทคโนโลยีเพื่อการแก้ปัญหาชุมชน ส่งเสริมความร่วมมือระหว่างมหาวิทยาลัยกับองค์กรภายนอกทั้งภาครัฐและเอกชน ส่งเสริมและสนับสนุนการบริการวิชาการและถ่ายทอดเทคโนโลยีในหลากหลายรูปแบบ โดยคำนึงถึงความสอดคล้องกับยุทธศาสตร์ของชาติ และยุทธศาสตร์ของมหาวิทยาลัย

ทั้งนี้ มหาวิทยาลัยจะส่งเสริมและสนับสนุนการสร้างความเข้มแข็งของระบบการบริหารงานการบริการวิชาการ และพัฒนาศักยภาพของบุคลากรให้มีความรู้ความสามารถ มีความเชี่ยวชาญ และมุ่งมั่นให้มีการเสนอโครงการเพื่อขอรับการสนับสนุนงบประมาณจากแหล่งทุนภายนอก

เป้าหมายด้านการบริการวิชาการ

รายการ	ปี 2565 แผน/(ผล)	ปี 2566 แผน	ปี 2567 แผน
TSU16 จำนวนเงินจากการนำทรัพย์สินทางปัญญาไปต่อยอดและ/หรือสร้างมูลค่าเพิ่ม	N/A	100 ล้านบาท	120 ล้านบาท
TSU17 จำนวนเงินจากการบริการวิชาการที่ได้รับจากแหล่งภายนอก	ล้านบาท 60 / (229.11)	80 ล้านบาท	100 ล้านบาท
TSU18 จำนวนสินค้าและบริการในพื้นที่ที่ได้รับการสร้างมูลค่าเพิ่มจากการบริการวิชาการ	รายการ 100 / (341)	120 รายการ	150 รายการ
TSU19 งบประมาณจากแหล่งทุนภายนอกสนับสนุนการสร้างผู้ประกอบการ/ธุรกิจใหม่	ร้อยละ 15 / (29.84)	ร้อยละ 25 (ระดับ 3)	ร้อยละ 30 (ระดับ 4)
TSU20 งบประมาณการพัฒนาเทคโนโลยี/นวัตกรรมเพื่อพัฒนาความเป็นผู้ประกอบการของมหาวิทยาลัย (Technological / Innovative Development Funding) (ตัวชี้วัดกลุ่ม 2)	ร้อยละ 15 / (7.50)	ร้อยละ 25 (ระดับ 3)	ร้อยละ 30 (ระดับ 4)
TSU21 บุคลากรของมหาวิทยาลัยแลกเปลี่ยนความรู้สู่ภาคธุรกิจ/อุตสาหกรรม (Talent/Academic Mobility Consultation) (ตัวชี้วัดกลุ่ม 2)	ร้อยละ 17 / (19.39)	ร้อยละ 25 (ระดับ 3)	ร้อยละ 30 (ระดับ 4)
TSU22 ความร่วมมือเพื่อพัฒนาผู้ประกอบการและส่งเสริมการสร้างนวัตกรรมกับภาคธุรกิจ/อุตสาหกรรมของ	ร้อยละ 45 / (49.35)	ร้อยละ 48	ร้อยละ 50

รายการ	ปี 2565 แผน/(ผล)	ปี 2566 แผน	ปี 2567 แผน
สถาบันอุดมศึกษา (University - Industry Linkage) (ตัวชี้วัดกลุ่ม 2)			

2.4 การกิจด้านการทำนุบำรุงศิลปวัฒนธรรม (สอดคล้องกับแผนฯ ใน ยุทธศาสตร์ที่ 4 พัฒนา นวัตกรรมสังคมบนฐานศิลปะ วัฒนธรรม หรือภูมิปัญญาท้องถิ่นเพื่อสืบสานและการพัฒนาคุณภาพ ชีวิตประชาชน)

มหาวิทยาลัยมุ่งเน้นให้สถาบันทักษิณคดีศึกษาเป็นหน่วยงานหลักในการทำนุบำรุง อนุรักษ์ และ
เผยแพร่ศิลปวัฒนธรรม ให้มีการรวบรวมฐานข้อมูลทางด้านศิลปะและวัฒนธรรม ภูมิปัญญาท้องถิ่น เพื่อให้เป็น
ข้อมูลสนับสนุนการเรียนการสอน รวมทั้งเป็นฐานข้อมูลสำหรับการวิจัย การบริการวิชาการแก่สังคม โดยให้
สามารถสืบค้นผ่านระบบเครือข่ายได้ ตลอดจนให้คณะต่าง ๆ ดำเนินการกิจด้านการทำนุบำรุงศิลปวัฒนธรรม
ตามความเหมาะสม

เป้าหมายด้านการทำนุบำรุงศิลปวัฒนธรรม

เป้าหมาย / จำนวน	ปี 2565 แผน/(ผล)	ปี 2566 แผน	ปี 2567 แผน
TSU23 จำนวนผลงานวิจัย/งานสร้างสรรค์ด้าน ศิลปวัฒนธรรมที่ก่อให้เกิดนวัตกรรม	ร้อยละ 70 / (85)	5 ชิ้นงาน	10 ชิ้นงาน
TSU24 จำนวนนวัตกรรมด้านศิลปวัฒนธรรมที่ นำไปใช้ประโยชน์	N/A	5 ชิ้นงาน	10 ชิ้นงาน
TSU25 จำนวนองค์ความรู้ ศิลปวัตถุที่นำไปใช้ ประโยชน์	N/A	25 เรื่อง	28 เรื่อง
TSU26 รายได้ที่เกิดจากการบริหารจัดการ ทรัพย์สินทางศิลปวัฒนธรรมและภูมิปัญญา	N/A	1 ล้านบาท	2 ล้านบาท

3 แผนพัฒนาด้านกายภาพของมหาวิทยาลัย

- 3.1) **วิทยาเขตสงขลา** เน้นการจัดหาครุภัณฑ์และสิ่งก่อสร้างทดแทนของเดิมที่ชำรุด เพื่รองรับนิสิตที่เพิ่มขึ้นและเพิ่มประสิทธิภาพการดำเนินงานที่มีอยู่เดิม รวมทั้งพัฒนาด้านกายภาพของมหาวิทยาลัย ให้นิสิตและบุคลากรมีคุณภาพชีวิตที่ดียิ่งขึ้น เนื่องจากอาคารหลายหลังและครุภัณฑ์ส่วนใหญ่มีอายุการใช้งานยาวนาน โดยให้มีการปรับปรุงซ่อมแซมอาคารเก่าที่มีอยู่แล้วเพื่อทดแทนของเดิม และจัดซื้อครุภัณฑ์ทดแทน
- 3.2) **วิทยาเขตพัทลุง** เน้นการพัฒนาและการขยายตัวด้านกายภาพเพื่รองรับแผนวิชาการในอนาคต ซึ่งยังไม่มีความสำเร็จในหลาย ๆ ส่วน เช่น ระบบสาธารณูปการ และสิ่งจำเป็นพื้นฐานอื่น ๆ สิ่งอำนวยความสะดวกในชีวิตประจำวันของบุคลากรและนิสิต การก่อสร้างกลุ่มอาคารเพื่รองรับภารกิจของหน่วยงานใหม่ ครุภัณฑ์ประจำอาคาร รวมทั้งการแก้ไขปัญหาที่ดิน

จากแผนการดำเนินงานและเป้าหมายต่าง ๆ ข้างต้น มหาวิทยาลัยจะได้ดำเนินการจัดทำรายละเอียดงบประมาณ ประจำปีงบประมาณ พ.ศ. 2567 ให้สอดคล้องกับแผนกลยุทธ์ นโยบายและเป้าหมายดังกล่าว โดยมีรายละเอียดการจัดสรรและบริหารงบประมาณ ประจำปีงบประมาณ พ.ศ. 2567 ดังนี้

การจัดทำงบประมาณ

1) การประมาณการรายรับ

ประมาณการรายรับปีงบประมาณ พ.ศ. 2567 ซึ่งจะนำไปจัดสรรเป็นประมาณการรายจ่าย ประกอบด้วย

1. ประมาณการรายได้จากเงินแผ่นดิน (เงินอุดหนุนจากรัฐบาล)	849,234,200 บาท
2. ประมาณการรายได้	597,352,500 บาท
รวมทั้งสิ้น	1,446,586,700 บาท

** ประมาณการรายได้เงินวิจัยจากแหล่งทุนภายนอก 100 ล้านบาท รายได้จากการบริการวิชาการจากแหล่งทุนภายนอก 100 ล้านบาท ทั้งนี้ หักเฉพาะส่วนที่เป็นค่าธรรมเนียมมาตั้งเป็นงบประมาณรายจ่าย

● งบประมาณเงินแผ่นดิน

กระบวนการ

1. จัดทำคำของบประมาณในลักษณะบูรณาการต่าง ๆ ผ่านเจ้าภาพหลักในแต่ละแผนบูรณาการ
2. แจ้งหน่วยงานจัดทำคำของบประมาณประจำปีงบประมาณ พ.ศ. 2567 ในส่วนของงบลงทุน ผ่านโปรแกรมระบบบริหารงบประมาณ
3. ฝ่ายแผนงานรวบรวมและวิเคราะห์คำของบลงทุน ของทุกหน่วยงาน และจัดเรียงลำดับความสำคัญผ่านความเห็นชอบจากคณะกรรมการนโยบายและการพัฒนามหาวิทยาลัย
4. ประมาณการจำนวนนักศึกษาทั้งหมดล่วงหน้าอย่างน้อย 5 ปี เพื่อคำนวณการขอตั้งอัตราใหม่ และงบดำเนินงานอื่น ๆ
5. จัดทำคำของบประมาณประจำปี 2567 เสนอสำนักงานปลัดกระทรวงการอุดมศึกษา วิทยาศาสตร์ วิจัยและนวัตกรรม และสำนักงบประมาณ ดังนี้
 - คำขอค่าใช้จ่ายบุคลากร
 - คำของบประมาณรายจ่ายประจำปีในภาพรวม
 - จัดทำคำขอตามกรอบนโยบายของรัฐบาล
 - ตรวจสอบผลการดำเนินงานในปีงบประมาณที่ผ่านมา และย้อนหลัง 2 ปีงบประมาณ
 - ประมาณการรายจ่ายล่วงหน้า (20 ปี) ตามหลักเกณฑ์ที่สำนักงบประมาณกำหนด
6. จัดทำเอกสารประกอบการชี้แจงงบประมาณเสนอหน่วยงานที่เกี่ยวข้อง

7. จัดทำคำชี้แจงงบประมาณเสนอคณะกรรมการวิชาการวิสามัญพิจารณางบประมาณรายจ่ายประจำปี 2567

- เอกสารคำชี้แจงฯ
- เอกสารนำเสนอ Power Point

8. ชี้แจงงบประมาณต่อคณะกรรมการวิชาการวิสามัญพิจารณางบประมาณรายจ่ายประจำปี

9. สภาผู้แทนราษฎรอนุมัติงบประมาณรายจ่ายประจำปี

10. ประกาศใช้ พระราชบัญญัติงบประมาณรายจ่ายประจำปี

● เงินรายได้

★ การจัดทำประมาณการเงินรายได้

การประมาณการเงินรายได้ประจำปี พ.ศ. 2567 จะดำเนินการประมาณการรายได้ตามมาตรา 15 แห่งพระราชบัญญัติมหาวิทยาลัยทักษิณ พ.ศ. 2551 ยกเว้น รายได้จากงบประมาณเบิกแทนกัน และรายได้ที่เกิดขึ้นระหว่างปี

การประมาณการรายได้ ประจำปีงบประมาณ พ.ศ. 2567 เป็นประมาณการรายได้ที่คาดว่าจะเกิดขึ้นจริงในช่วงวันที่ 1 ตุลาคม 2566 – 30 กันยายน 2567

การประมาณการจำนวนนิสิต

จำนวนนิสิตที่นำมาประมาณการรายได้ ในปีงบประมาณ พ.ศ. 2567 คำนวณจากหลักสูตรที่กำลังเปิดสอนและหลักสูตรที่ผ่านการอนุมัติจากสภามหาวิทยาลัยแล้ว โดยมีหลักเกณฑ์ดังนี้

1. ระดับปริญญาตรี ภาคปกติและภาคสมทบ

1.1 นิสิตใหม่ชั้นปีที่ 1 ภาคเรียน 1/2567 คำนวณจากแผนการรับนิสิตประจำปีการศึกษา 2567 (ใช้ข้อมูลจากฝ่ายแผนงาน ข้อมูลประกอบจำนวนการรับได้จริง 2 ปีย้อนหลัง ข้อมูลอื่นที่เชื่อได้ว่าจะรับได้จริง) ปรับลด 25 %

1.2 นิสิตชั้นปีที่ 1 ภาคเรียนที่ 2/2566 คำนวณจากจำนวนนิสิตประจำปีการศึกษา 2566 (ใช้ข้อมูลจากฝ่ายแผนงาน ข้อมูลประกอบการรับได้จริง 2 ปี ย้อนหลัง) ปรับลด 10% (เนื่องจากยังไม่มีข้อมูลรับจริง)

1.3 นิสิตชั้นปีที่ 2 – 5 ภาคเรียนที่ 2/2566 คำนวณจากจำนวนนิสิตประจำปีการศึกษา 2565 (ใช้ข้อมูลจากฝ่ายวิชาการ) ปรับลด 5%

1.4 นิสิตใหม่ชั้นปีที่ 3 (หลักสูตรเทียบ 4 ปี) ภาคเรียน 1/2567 คำนวณจากแผนการรับนิสิตประจำปีการศึกษา 2567 (ใช้ข้อมูลจากฝ่ายแผนงาน ข้อมูลประกอบจำนวนการรับได้จริง 2 ปีย้อนหลัง ข้อมูลอื่นที่เชื่อได้ว่าจะรับได้จริง) ปรับลด 20 %

2. ระดับปริญญาโท ภาคปกติและภาคพิเศษ

2.1 นิสิตใหม่ชั้นปีที่ 1 ภาคเรียน 1/2567 คำนวณจากแผนการรับนิสิตประจำปีการศึกษา 2567 (ใช้ข้อมูลจากฝ่ายแผนงาน ข้อมูลประกอบจำนวนการรับได้จริง 2 ปีย้อนหลัง ข้อมูลอื่นที่เชื่อได้ว่าจะรับได้จริง) ปรับลด 35 %

2.2 นิสิตชั้นปีที่ 1 ภาคเรียนที่ 2/2566 คำนวณจากจำนวนนิสิตประจำปีการศึกษา 2565 (ใช้ข้อมูลจากฝ่ายแผนงาน ข้อมูลประกอบจำนวนการรับได้จริง 2 ปีย้อนหลัง ข้อมูลอื่นที่เชื่อได้ว่าจะรับได้จริง) ปรับลด 35 % (เนื่องจากยังไม่มีข้อมูลรับจริง)

2.3 นิสิตชั้นปีที่ 2 ภาคเรียนที่ 2/2566 คำนวณจากจำนวนนิสิตประจำปีการศึกษา 2565 (ใช้ข้อมูลจากฝ่ายวิชาการ) ปรับลด 12 %

3. ระดับปริญญาเอก

3.1 นิสิตใหม่ชั้นปีที่ 1 ภาคเรียน 1/2567 คำนวณจากแผนการรับนิสิตประจำปีการศึกษา 2567 (ใช้ข้อมูลจากฝ่ายแผนงาน ข้อมูลประกอบจำนวนการรับได้จริง 2 ปีย้อนหลัง ข้อมูลอื่นที่เชื่อได้ว่าจะรับได้จริง) ปรับลด 25 %

3.2 นิสิตชั้นปีที่ 1 ภาคเรียนที่ 2/2566 คำนวณจากจำนวนนิสิตประจำปีการศึกษา 2565 (ใช้ข้อมูลจากฝ่ายแผนงาน ข้อมูลประกอบจำนวนการรับได้จริง 2 ปีย้อนหลัง ข้อมูลอื่นที่เชื่อได้ว่าจะรับได้จริง) ปรับลด 25 %

3.3 นิสิตชั้นปีที่ 2 ภาคเรียนที่ 2/2566 คำนวณจากจำนวนนิสิตประจำปีการศึกษา 2565 (ใช้ข้อมูลจากฝ่ายวิชาการ) ปรับลด 20 %

หลักเกณฑ์การประมาณการรายได้

คำนวณค่าธรรมเนียมต่าง ๆ ตามประกาศสภามหาวิทยาลัยทักษิณ เรื่อง อัตราการเก็บเงินค่าบำรุงและค่าธรรมเนียมการศึกษา ระดับประกาศนียบัตรบัณฑิต ลงวันที่ 18 ตุลาคม 2551 ประกาศสภามหาวิทยาลัยทักษิณ เรื่อง อัตราการเก็บเงินค่าธรรมเนียมแบบเหมาจ่ายสำหรับหลักสูตรความร่วมมือระหว่างมหาวิทยาลัยทักษิณ กับ หน่วยงานภายนอก ลงวันที่ 18 ตุลาคม 2551 และ ประกาศสภามหาวิทยาลัยทักษิณ เรื่อง ปรับปรุงวิธีการจัดเก็บค่าบำรุงการศึกษาและค่าเล่าเรียน ลงวันที่ 21 กันยายน 2552 รวมทั้งประกาศและเอกสารอื่น ๆ ที่เกี่ยวข้อง

1. คำนวณจากประมาณการจำนวนนิสิต คูณด้วย อัตราค่าธรรมเนียมเหมาจ่ายตามประกาศสภามหาวิทยาลัย

2. การคำนวณรายได้ค่าหน่วยกิต ในส่วนที่ไม่ได้ระบุรายชื่อวิชาไว้ในแผนการเรียน ให้ดำเนินการดังนี้

- รายวิชาเลือกเสรี ประเมินการให้คะแนนที่นิสิตในหลักสูตรนั้นสังกัด
- รายวิชาศึกษาทั่วไป ประเมินการให้หน่วยงานที่รับผิดชอบการบริหารจัดการรายวิชาศึกษาทั่วไป
- วิชาโท ประเมินการให้คณะมนุษยศาสตร์และสังคมศาสตร์ คณะศึกษาศาสตร์ คณะศิลปกรรมศาสตร์ และคณะเศรษฐศาสตร์และบริหารธุรกิจ ในสัดส่วน 50 : 20 : 15 : 15 (อ้างอิงจากผลการสำรวจการลงทะเบียนเรียนวิชาโทของนิสิตตั้งแต่ปีการศึกษา 2548-2554)
- รายวิชาฝึกสอน ประเมินการให้คณะศึกษาศาสตร์
- รายวิชาภาษาอังกฤษสำหรับบัณฑิตศึกษา สำหรับนิสิตระดับปริญญาโทและปริญญาเอก จัดสรรให้บัณฑิตวิทยาลัย

3. ค่าบำรุงมหาวิทยาลัย และค่าธรรมเนียมการศึกษาอื่น ๆ คำนวณจากประมาณการจำนวนนิสิต คูณด้วยอัตราการจัดเก็บที่กำหนดไว้ในประกาศของมหาวิทยาลัย (อ้างอิงจากอัตราค่าธรรมเนียมเดิมก่อนการกำหนดอัตราเหมาจ่าย)

4. ค่าสมัครสอบพิเศษระดับปริญญาโท (ค่าสมัครสอบประมวลความรู้และค่าสมัครสอบภาษาอังกฤษ) คำนวณจากประมาณการจำนวนนิสิต คูณด้วยอัตราการจัดเก็บที่กำหนดไว้ในประกาศของมหาวิทยาลัย โดยคำนวณการจ่ายคนละ 1 ครั้งตลอดหลักสูตร

5. รายได้ของสถาบันทักษิณคดีศึกษา ประเมินการโดยอ้างอิงจากข้อมูลการจัดเก็บได้จริงในปีที่ผ่านมาและแนวโน้มในอนาคต

6. รายได้ค่าหอพักนิสิต คำนวณจากจำนวนที่พักและอัตราการจัดเก็บค่าที่พัก 2 ภาคเรียน และข้อมูลประมาณการจำนวนนิสิตที่คาดว่าจะเข้าพักจริง (ใช้ข้อมูลจากฝ่ายแผนงาน ฝ่ายกิจการนิสิตวิทยาเขต สงขลา/พัทลุง ปรับลด 5% คูณด้วยค่าหอพักตามประกาศมหาวิทยาลัยทักษิณ

7. รายได้อื่น ๆ ที่ไม่เกี่ยวข้องกับนิสิต และนอกเหนือจากรายได้ตามรายละเอียดข้างต้น เช่น ค่าเช่าร้าน ดอกผลเงินฝากธนาคาร ค่าธรรมเนียม (ที่ไม่เกี่ยวกับค่าธรรมเนียมการศึกษา) และรายได้อื่น ๆ ประเมินการโดยอ้างอิงจากรายรับจริงในปีที่ผ่านมาและแนวโน้มในอนาคต

8. รายได้จากค่าขายใบสมัครและค่าสมัครสอบของนิสิตทุกระดับ ประเมินการโดยอ้างอิงจากรายได้จริงในปีที่ผ่านมาและแนวโน้มในอนาคต

9. รายได้วิทยาลัยการจัดการเพื่อการพัฒนา ให้วิทยาลัยการจัดการเพื่อการพัฒนาประมาณการและผ่านการตรวจสอบจากฝ่ายแผนงาน โดยพิจารณาจากแผนการรับนิสิต รายรับจริงของปีที่ผ่านมาและความน่าจะเป็น

10. รายได้จากการจัดการเรียนการสอนของระบบการศึกษาเพื่อการเรียนรู้ตลอดชีวิต (Non-Degree, Pre-Degree) ประมาณการจากหลักสูตรที่มีความพร้อมในการเปิดรับนิสิตแล้วเท่านั้น

11. รายได้สำนักบ่มเพาะวิชาการเพื่อวิสาหกิจในชุมชน ให้สำนักบ่มเพาะฯ ประมาณการและผ่านการตรวจสอบจากฝ่ายแผนงาน โดยพิจารณาจากรายรับจริงของปีที่ผ่านมาและความน่าจะเป็น

12. รายได้โรงเรียนสาธิต ให้โรงเรียนสาธิตประมาณการและผ่านการตรวจสอบจากฝ่ายแผนงาน โดยพิจารณาจากแผนการรับนักเรียนและรายรับจริงของปีที่ผ่านมาและความน่าจะเป็น

13. รายได้จากการบริการวิชาการ การวิจัย การบริหารสินทรัพย์ของส่วนงานต่าง ๆ ประมาณการโดยอ้างอิงจากรายรับจริงในปีงบประมาณ พ.ศ. 2565 จากฝ่ายการคลังและทรัพย์สิน

2) การจัดสรรงบประมาณ

ในปีงบประมาณ พ.ศ. 2567 การจัดสรรงบประมาณจะเน้นจัดสรรตามแผนการดำเนินงานและจุดเน้นตามแผนการพัฒนาของมหาวิทยาลัยในภาพรวม

การจัดสรรงบประมาณ จะจัดสรรจำแนกเป็นแผนงาน หน่วยงาน กองทุน และหมวดรายจ่าย โดยในปีงบประมาณ พ.ศ. 2567 มหาวิทยาลัยมีหลักเกณฑ์และวิธีการจัดสรร ดังนี้

1. เงินอุดหนุนทั่วไปที่รัฐบาลจัดสรรให้เป็นรายปี (เงินแผ่นดิน) นำมาหักเป็นงบสำรอง ร้อยละ 5 ยกเว้น งบบุคลากร เงินอุดหนุนค่าใช้จ่ายบุคลากร สิ่งก่อสร้าง เงินอุดหนุนโรงเรียนสาธิต และงบประมาณในลักษณะบูรณาการ ที่เหลือจัดสรรให้หน่วยงานตามวัตถุประสงค์ของการได้รับจัดสรร

2. เงินรายได้ ให้มีการจัดสรร ดังนี้

1) หักเป็นเงินออมร้อยละ 5 ส่วนที่เหลือร้อยละ 95 จัดสรรเป็นงบประมาณรายจ่าย

2) งบประมาณรายจ่าย ให้มีการจัดสรรดังต่อไปนี้

2.1) จัดสรรเป็นงบกลาง ร้อยละ 5 ของงบประมาณรายจ่าย

2.2) จัดสรรเป็นกองทุนพัฒนาบุคลากร 5 ล้านบาท

2.3) จัดสรรเป็นกองทุนวิจัย 5 ล้านบาท

2.4) จัดสรรเพื่อรองรับการพัฒนาตามยุทธศาสตร์ของมหาวิทยาลัย ร้อยละ 8 จากงบประมาณรายจ่าย

2.5) จัดสรรเป็นค่าใช้จ่ายส่วนรวม 190,059,300 บาท (เป็นรายการที่ตั้งไว้เพื่อนำมาบริหารจัดการในรายการที่เป็นค่าใช้จ่ายส่วนรวมเพื่อสนับสนุนกิจกรรมในภาพรวมของมหาวิทยาลัยให้ดำเนินการไปได้อย่างต่อเนื่อง)

ค่าธรรมเนียมการศึกษาของมหาวิทยาลัยมีการจัดเก็บค่าธรรมเนียมในลักษณะเหมาจ่าย วิธีการคำนวณให้แยกรายรับของนิสิตแต่ละคนตามรายการที่นิสิตจะต้องจ่ายในแต่ละปี คือ ค่าขึ้นทะเบียนนิสิต ค่าบำรุงมหาวิทยาลัย ค่าบำรุงสาขาวิชา ค่าบำรุงหอสมุด ค่าใช้บริการสำนักคอมพิวเตอร์ ค่าบำรุงกิจกรรมนิสิต ค่าบำรุงกีฬา และค่าบำรุงสุขภาพประกันอุบัติเหตุ โดยอ้างอิงอัตราตามประกาศสภามหาวิทยาลัยเดิม ส่วนที่เหลือให้ถือเป็นค่าหน่วยกิต โดยหลังจากมีการแยกรายการดังกล่าวแล้วให้มีการจัดสรร ดังนี้

- 1) ค่าบำรุงสาขาวิชา หักเป็นเงินออมและจัดสรรเป็นงบกลาง แล้วให้มีการจัดสรร ดังนี้
 - 1.1) ค่าบำรุงสาขาวิชาของนิสิตภาคปกติในภาคเรียนปกติ หลังจากหักเงินออมและงบกลางแล้วจัดสรรให้คณะที่หลักสูตรสังกัด ยกเว้นหลักสูตรที่ร่วมกันผลิตบัณฑิตให้จัดสรรตามสัดส่วนความรับผิดชอบในหมวดวิชาเฉพาะตามโครงสร้างหลักสูตร เช่น หลักสูตร กศ.บ. 5 ปี สัดส่วนคณะศึกษาศาสตร์ : คณะที่วิชาเอกสังกัด เป็น 40:60 หลักสูตร กศ.บ. 4 ปี สัดส่วนคณะศึกษาศาสตร์ : คณะที่วิชาเอกสังกัด เป็น 35:65 สำหรับปริญญาโทหลักสูตร กศ.ม. สัดส่วนคณะศึกษาศาสตร์ : คณะที่วิชาเอกสังกัด เป็น 15:85 หลักสูตร 2 ปริญญา สัดส่วน 50:50
 - 1.2) ค่าบำรุงสาขาวิชาของโครงการจัดการศึกษาภาคสมทบ หลังจากหักเงินออมและงบกลางแล้ว จัดสรรให้หน่วยงานกลาง 3% ที่เหลือจัดสรรให้คณะที่รับผิดชอบดูแลโครงการดังกล่าว และคณะต้องรับผิดชอบค่าน้ำมันเชื้อเพลิงและหล่อลื่นเอง
 - 1.3) ค่าบำรุงสาขาวิชาของโครงการจัดการศึกษาภาคพิเศษ หลังจากหักเงินออมและงบกลางแล้ว จัดสรรให้หน่วยงานกลาง 3% ที่เหลือจัดสรรให้คณะที่รับผิดชอบดูแลโครงการดังกล่าว และคณะต้องรับผิดชอบค่าน้ำมันเชื้อเพลิงและหล่อลื่นเอง
- 2) กรณีที่ส่วนที่เหลือจากการหักเงินออม และจัดสรรเป็นงบกลาง กองทุนพัฒนาบุคลากร กองทุนวิจัย ค่าใช้จ่ายรองรับการพัฒนาตามยุทธศาสตร์ของมหาวิทยาลัย และค่าใช้จ่ายส่วนรวมแล้ว ส่วนที่เหลือจัดสรรให้หน่วยงานต่าง ๆ ดังนี้
 - 2.1) โครงการความร่วมมือภาคปกติ/ภาคสมทบ/ภาคพิเศษ ที่ดำเนินการในพื้นที่ของมหาวิทยาลัย จัดสรรให้หน่วยงานที่รับผิดชอบ

- 2.2) ค่าบำรุงมหาวิทยาลัย ค่าชดเชยหรือค่าปรับ ค่าธรรมเนียมอื่น เงินผลประโยชน์ และรายได้อื่น ๆ จัดสรรให้สำนักงานมหาวิทยาลัยและสำนักงานวิทยาเขต
- 2.3) ค่าบริการเทคโนโลยี หลักสูตรระดับปริญญาเอก จัดสรรให้หน่วยงานที่รับผิดชอบ คือ คณะหรือหน่วยงานที่คณะสังกัด สำนักหอสมุด สำนักคอมพิวเตอร์ และบัณฑิตวิทยาลัย ในสัดส่วน 40:20:20:20 ตามลำดับ
- 3) ค่าบำรุงห้องสมุดและค่าธรรมเนียมการใช้บริการสำนักคอมพิวเตอร์ หักเงินออม งบกลาง กองทุนพัฒนาบุคลากร และค่าใช้จ่ายส่วนรวม แล้วส่วนที่เหลือจัดสรรให้สำนักหอสมุดและสำนักคอมพิวเตอร์ (เน้นให้การบริหารงบประมาณไปสู่นิสิต)
- 4) ค่าธรรมเนียมเข้าเยี่ยมชมและรายได้อื่นของสถาบันทักษิณคดีศึกษา หักเงินออม ที่เหลือจัดสรรให้สถาบันทักษิณคดีศึกษา
- 5) ค่าหน่วยกิต หักเงินออม และจัดสรรเป็นงบกลาง กองทุนพัฒนาบุคลากร กองทุนวิจัย ค่าใช้จ่ายรองรับการพัฒนาตามยุทธศาสตร์ของมหาวิทยาลัย และค่าใช้จ่ายส่วนรวมแล้ว ส่วนที่เหลือจัดสรร ดังนี้
 - 5.1) ค่าหน่วยกิตภาคเรียนปกติของรายวิชาระดับปริญญาตรีและระดับปริญญาโท จัดสรรไปยังคณะที่รายวิชานั้นสังกัด โดยอ้างอิงข้อมูลแผนการเรียนตลอด 4-5 ปี จากฝ่ายวิชาการ
 - 5.2) ค่าหน่วยกิตของโครงการจัดการศึกษาภาคสมทบ/ภาคพิเศษ จัดสรรให้คณะที่สาขาวิชานั้นสังกัด
 - 5.3) ค่าหน่วยกิตของรายวิชาสหกิจศึกษา จัดสรรให้ฝ่ายวิชาการเพื่อบริหารจัดการในภาพรวมของมหาวิทยาลัย
 - 5.4) ค่าหน่วยกิตของรายวิชาในหมวดวิชาพื้นฐานทางการศึกษาและวิจัย ในหลักสูตรการศึกษามหาบัณฑิต จัดสรรให้คณะศึกษาศาสตร์
 - 5.5) ภาคเรียนฤดูร้อน ค่าหน่วยกิตของนิสิตภาคปกติ (ไม่รวมนิสิตที่ลงทะเบียนตามแผนการเรียน) ตั้งงบประมาณที่เกิดจากการประมาณการรายได้ไว้ที่สำนักงานมหาวิทยาลัย และจัดสรรให้หน่วยงานตามที่เปิดสอนจริง โดยตัดโอนให้หน่วยงานที่เกี่ยวข้องตามเกณฑ์ที่มหาวิทยาลัยกำหนด

- 6) ค่าหน่วยกิตวิทยานิพนธ์ทุกสาขาวิชา หักเข้าเงินออม จัดสรรเป็นงบกลาง **ค่าใช้จ่าย** **รองรับการพัฒนาตามยุทธศาสตร์ของมหาวิทยาลัย** และจัดสรรเป็นค่าใช้จ่าย ส่วนรวม ที่เหลือจัดสรรให้บัณฑิตวิทยาลัย
- 7) ค่าหน่วยกิตรายวิชาการปฏิบัติการสอนในสถานศึกษา หักเงินออม และจัดสรรเป็น งบกลาง กองทุนพัฒนาบุคลากร กองทุนวิจัย และค่าใช้จ่ายรองรับการพัฒนาตาม ยุทธศาสตร์มหาวิทยาลัย (ยกเว้นการหักค่าใช้จ่ายส่วนรวม) ส่วนที่เหลือจัดสรรให้ รายการที่เป็นค่าใช้จ่ายในการฝึกสอน ภายใต้คณะศึกษาศาสตร์ ซึ่งรับผิดชอบงาน ค่าใช้จ่ายนิเทศการสอนทั้งวิชาชีพครูและวิชาเอก เพื่อรองรับกิจกรรมต่าง ๆ เกี่ยวกับการฝึกสอน
- 8) หลักสูตรความร่วมมือกับหน่วยงานภายนอกมหาวิทยาลัย จัดสรรงบประมาณให้ เป็นไปตามข้อตกลงระหว่างหน่วยงานภายนอกกับมหาวิทยาลัย
- 9) ค่าบำรุงหอพักหักเข้าเงินออม **หักใช้คืนเป็นเงินออมตามมติสภามหาวิทยาลัยรวมกัน ร้อยละ 20 และค่าใช้จ่ายรองรับการพัฒนาตามยุทธศาสตร์มหาวิทยาลัย** ส่วนที่ เหลือ จัดสรรเป็นค่าใช้จ่ายในการบริหารจัดการหอพัก โดยหอพักจะต้องรับผิดชอบ ค่าทำความสะอาดอาคารหอพักและบริเวณ
- 10) ค่าหน่วยกิตรายวิชาศึกษาทั่วไป สำหรับนิสิตตั้งแต่ปีการศึกษา 2560 จัดสรรให้ฝ่าย วิชาการหลังจากหักตาม ข้อ 5) และจัดสรรไปยังหน่วยงานที่เกี่ยวข้องต่อไป
- 11) ค่าหน่วยกิตรายวิชาภาษาอังกฤษสำหรับบัณฑิตศึกษา (สำหรับนิสิตระดับปริญญา โทและปริญญาเอก) จัดสรรให้บัณฑิตวิทยาลัย หลังจากหักตาม ข้อ 5)
- 12) รายได้จากการจัดการเรียนการสอนของระบบการศึกษาเพื่อการเรียนรู้ตลอดชีวิต (Non-Degree, Pre-Degree) จัดสรรให้มหาวิทยาลัย ร้อยละ 30 ส่วนที่เหลือจัดสรร ให้ส่วนงานที่ดำเนินการ
- 13) ค่าบำรุงกิจกรรมนิสิตและค่าบำรุงกีฬา จัดสรรเป็นเงินรับฝาก เมื่อสิ้นสุด ปีงบประมาณให้รับเป็นเงินรายได้ของมหาวิทยาลัยหากมีเงินคงเหลือ
- 14) ค่าบำรุงสุขภาพและประกันอุบัติเหตุ จัดสรรเป็นเงินรับฝาก เมื่อสิ้นสุดปีงบประมาณ ให้รับเป็นเงินรายได้ของมหาวิทยาลัยหากมีเงินคงเหลือ
- 15) ประมาณการรายได้วิทยาลัยการจัดการเพื่อการพัฒนา ให้จัดสรร ดังนี้

15.1) รายได้จากการจัดการศึกษาหลังจากหักค่าใช้จ่ายบุคลากรแล้วให้หักเข้า มหาวิทยาลัยในลักษณะเดียวกับคณะอื่น

15.2) รายได้อื่นนอกเหนือจากรายการจากการจัดการศึกษาภาคปกติ ให้หักเป็น
เงินอุดหนุนมหาวิทยาลัยทักษิณ ร้อยละ 5 จากรายรับจริง

- 16) ประมาณการรายได้อุทยานวิทยาศาสตร์และนวัตกรรม ให้หักเป็นเงินอุดหนุน
มหาวิทยาลัยทักษิณ ร้อยละ 5 จากรายรับ ส่วนที่เหลือให้จัดทำเป็นงบประมาณ
รายจ่าย
- 17) รายได้โรงเรียนสาธิต ยกเว้นการหักเข้ามหาวิทยาลัย ให้จัดสรรเป็นงบประมาณ
รายจ่าย ร้อยละ 100
- 18) ประมาณการรายได้จากการบริการวิชาการ การวิจัย และการบริหารสินทรัพย์ของ
ส่วนงานต่าง ๆ ตั้งงบประมาณไว้ที่สำนักงานมหาวิทยาลัยเป็นภาพรวม และจัดสรร
ให้ส่วนงานต่าง ๆ ตามรายรับจริงของปีงบประมาณ พ.ศ. 2566 (ข้อมูล ณ 30
กันยายน 2566 จากฝ่ายการคลังและทรัพย์สิน)
- 19) รายได้อื่น ๆ ให้เป็นไปตามข้อตกลงที่เกี่ยวข้อง

**ทั้งนี้ มหาวิทยาลัยจะมีการปรับปรุงงบประมาณ กรณีจำนวนนิสิตไม่เป็นไปตามแผนหรือ
คาดว่ารายรับไม่เป็นไปตามเป้าที่ประมาณการไว้**

หลักสูตรหรือโครงการที่มหาวิทยาลัยได้ทำความตกลงเพื่อร่วมมือผลิตบัณฑิต ไม่รวมอยู่ในการ
ประมาณการรายได้ในช่วงต้นปีงบประมาณ แต่จะมีการจัดสรรงบประมาณเพิ่มเติมระหว่างปีงบประมาณเมื่อมี
รายรับจริงเกิดขึ้นแล้ว ตามหลักเกณฑ์ที่มหาวิทยาลัยกำหนด โดยผ่านการวิเคราะห์จากฝ่ายแผนงาน

เมื่อการจัดสรรงบประมาณแล้วเสร็จ ฝ่ายแผนงาน จะแจ้งรายละเอียดการจัดสรรงบประมาณให้
หน่วยงานต่าง ๆ ทราบ เพื่อให้หน่วยงานจัดทำรายละเอียดแผนการใช้จ่ายงบประมาณประจำปี ในระบบ
บริหารงบประมาณ ของฝ่ายแผนงาน เพื่อประโยชน์ในการอนุมัติวงเงินและการติดตามประเมินผลต่อไป

3) การบริหารงบประมาณ

- 3.1) ทุกหน่วยงานที่ได้รับจัดสรรงบประมาณจะต้องรับผิดชอบบริหารจัดการงบประมาณให้พอใช้
ตลอดทั้งปี โดยอาจปรับเปลี่ยนแผนได้ตามความจำเป็น
- 3.2) มหาวิทยาลัยจะอนุมัติงบประมาณที่หน่วยงานได้รับจัดสรรเป็นงวดตามความเหมาะสม ให้
เป็นไปตามแนวทางที่อธิการบดีอนุมัติ
- 3.3) ห้ามมิให้ก่อนนี้ผู้ผูกพันก่อนได้รับอนุมัติวงเงินจากมหาวิทยาลัยหรือได้รับอนุมัติในหลักการ
โดยให้ดำเนินการตามหลักเกณฑ์และนโยบายที่มหาวิทยาลัยกำหนด

3.4) การบริหารงบประมาณสำหรับการจัดการเรียนการสอนภาคปกติ คณะจะต้องรับผิดชอบเกี่ยวกับการจัดการเรียนการสอนให้กับทุกรายวิชาที่สังกัดคณะนั้น ๆ โดยไม่จำกัดว่านิสิตที่ลงทะเบียนสังกัดคณะใด เนื่องจากได้มีการประมาณการรายได้ครอบคลุมไว้แล้วตั้งแต่ต้นปีงบประมาณ

3.5) การบริหารงบประมาณในการจัดการเรียนการสอนภาคสมทบ/ภาคพิเศษทุกโครงการ หน่วยงานที่รับผิดชอบหลักสูตรต้องรับผิดชอบค่าใช้จ่ายที่เกิดจากการดำเนินการจัดการเรียนการสอนของโครงการทั้งหมด

3.6) ผู้บริหารของแต่ละหน่วยงานต้องกำกับ ควบคุม ดูแลการบริหารงบประมาณของหน่วยงาน โดยต้องมีการตรวจสอบวงเงินงบประมาณอย่างชัดเจนก่อนมีการอนุมัติในแต่ละครั้ง

3.7) หน่วยงานจะต้องมีการปฏิบัติตามระเบียบ/ประกาศ/หรือข้อตกลงใด ๆ เกี่ยวกับการบริหารงบประมาณที่เกี่ยวข้องอย่างเคร่งครัด

3.8) งบประมาณสำหรับรองรับกิจกรรมการปฏิบัติการสอนในสถานศึกษา มิให้โอนไปเพื่อดำเนินการรายการอื่น หากมีงบประมาณคงเหลือให้เป็นเงินสะสมคณะศึกษาศาสตร์ – รองรับการฝึกสอน

3.9) ไม่สนับสนุนให้หน่วยงานกลางจ้างลูกจ้างของมหาวิทยาลัยนอกเหนือจากที่ได้รับอนุมัติกรอบอัตรากมหาวิทยาลัย

3.10) งบประมาณสำหรับการจ้างบุคลากรและการพัฒนาบุคลากร ของส่วนงานวิชาการ กำหนดให้ตั้งทั้งสองส่วนในภาพรวมของส่วนงานจะต้องไม่เกิน ร้อยละ 60 ของงบประมาณที่ได้รับจัดสรร

3.11) การใช้ยานพาหนะของหน่วยงานบริหาร มหาวิทยาลัยรับผิดชอบค่าน้ำมันเชื้อเพลิงและหล่อลื่น ยกเว้น การดำเนินงานในลักษณะโครงการ

4) หลักเกณฑ์การบริหารงบกลาง/งบสำรอง

งบกลาง/งบสำรอง หมายถึง งบประมาณรายจ่ายของมหาวิทยาลัยที่ยังไม่จัดสรรให้เป็นรายจ่ายของหน่วยงานใด เพื่อสนับสนุนภารกิจเร่งด่วนเฉพาะหน้า ที่ไม่สามารถคาดการณ์ได้ล่วงหน้า หรือเพื่อแก้ปัญหาเหตุสุดวิสัย หรือสนองนโยบายเร่งด่วนของมหาวิทยาลัย หรือสนับสนุนหน่วยงานตามนโยบาย หรือหน่วยงานที่จัดตั้งใหม่ โดยจัดสรรไว้ที่สำนักงานมหาวิทยาลัย มีหลักเกณฑ์การจัดสรร ดังนี้

4.1) สนับสนุนภารกิจเร่งด่วนเฉพาะหน้า ที่ไม่สามารถคาดการณ์ได้ล่วงหน้าและไม่อาจรอได้ และเป็นประโยชน์ต่อมหาวิทยาลัยโดยรวม

4.2) เพื่อแก้ปัญหาเหตุสุดวิสัยเป็นเหตุที่ไม่สามารถคาดการณ์ได้ หรือถึงแม้จะคาดการณ์ได้แต่ไม่สามารถดำเนินการ หรือแก้ปัญหาหรือป้องกันได้ด้วยงบประมาณปกติ

4.3) เพื่อสนองนโยบายเร่งด่วนของสภามหาวิทยาลัยหรือนโยบายเร่งด่วนของอธิการบดี

4.4) อธิการบดีมีอำนาจอนุมัติงบกลาง โดยผ่านการวิเคราะห์จากฝ่ายแผนงานในเบื้องต้น

4.5) เมื่อสิ้นปีงบประมาณหากมีงบประมาณคงเหลือให้เป็นเงินสะสมของมหาวิทยาลัย

5) หลักเกณฑ์การบริหารค่าใช้จ่ายเพื่อรองรับการดำเนินงานตามยุทธศาสตร์ของมหาวิทยาลัย

5.1) การบริหารค่าใช้จ่ายเพื่อรองรับการดำเนินงานตามยุทธศาสตร์ของมหาวิทยาลัย เน้นการจัดสรรงบประมาณเพื่อรองรับการขับเคลื่อนยุทธศาสตร์ของมหาวิทยาลัยให้บรรลุเป้าหมาย ซึ่งจะคำนึงถึงหลักการหลัก ๆ ดังนี้

- หลักความสอดคล้องกัน (Alignment principle) จัดสรรงบประมาณเพื่อสนับสนุนโครงการ/กิจกรรมที่สอดคล้องกับแผนกลยุทธ์มหาวิทยาลัยเพื่อให้การใช้จ่ายสอดคล้องกับที่กำหนดไว้ในแผน
- หลักความเหมาะสม (Appropriateness principle) การจัดสรรงบประมาณจะคำนึงถึงความเหมาะสม ความสำคัญและความเร่งด่วนของโครงการ/กิจกรรมต่าง ๆ ที่เกี่ยวข้องกับแผน
- หลักความระมัดระวัง (Prudence principle) มีการตรวจสอบและสังเกตผลเพื่อตรวจสอบว่าการใช้จ่ายได้เป็นไปตามที่กำหนดไว้ในแผน
- หลักความยืดหยุ่น (Flexibility principle) คำนึงถึงความยืดหยุ่นเพื่อให้สามารถปรับเปลี่ยนแผนการใช้จ่ายได้ตามสถานการณ์และบริบทที่เปลี่ยนแปลง

นอกจากนี้ยังคำนึงถึงหลักการอื่น ๆ ที่สำคัญต่อการจัดสรรงบประมาณให้สอดคล้องกับแผน เช่น หลักความยั่งยืน (Sustainability principle) ที่เน้นความยั่งยืนของผลลัพธ์ที่เกิดขึ้น เพื่อให้สามารถดำเนินงานต่อเนื่องได้ในระยะยาว และหลักความเสถียร (Stability principle) เพื่อให้มั่นใจว่าการใช้จ่ายสามารถคาดการณ์ได้และไม่มีความผันผวนมากเกินไปซึ่งอาจส่งผลกระทบต่อการดำเนินงานของมหาวิทยาลัยได้

5.2) ในปีงบประมาณ พ.ศ. 2567 มหาวิทยาลัยมีเป้าหมายในการจัดสรรงบประมาณเพื่อสนับสนุนการดำเนินงานตามยุทธศาสตร์ ตามสัดส่วนโดยประมาณ ดังนี้

- ยุทธศาสตร์ที่ 1 ประมาณร้อยละ 40
- ยุทธศาสตร์ที่ 2 ประมาณร้อยละ 10
- ยุทธศาสตร์ที่ 3 ประมาณร้อยละ 5
- ยุทธศาสตร์ที่ 4 ประมาณร้อยละ 5
- ยุทธศาสตร์ที่ 5 ประมาณร้อยละ 10
- ยุทธศาสตร์ที่ 6 ประมาณร้อยละ 30

5.2) ให้มีการจัดสรรค่าใช้จ่ายเพื่อรองรับการดำเนินงานตามยุทธศาสตร์ของมหาวิทยาลัย เป็น 2 ช่องทาง คือ 1) รองอธิการบดีที่กำกับดูแลการขับเคลื่อนในแต่ละยุทธศาสตร์เสนอโครงการในภาพรวม 2) ส่วนงานเสนอโครงการเพื่อขอรับการจัดสรรมายังฝ่ายแผนงานโดยตรง

5.3) อธิการบดีหรือรองอธิการบดีที่อธิการบดีมอบหมายมีอำนาจอนุมัติค่าใช้จ่ายเพื่อรองรับการดำเนินงานตามยุทธศาสตร์ของมหาวิทยาลัย โดยผ่านการวิเคราะห์จากฝ่ายแผนงานในเบื้องต้น

5.4) เมื่อสิ้นปีงบประมาณหากมีงบประมาณคงเหลือให้เป็นเงินสะสมของมหาวิทยาลัย

5) การติดตามและรายงานผลการดำเนินงาน

5.1) ฝ่ายแผนงานจะมีการติดตามผลการดำเนินงานและผลการใช้จ่ายงบประมาณ ประจำปีงบประมาณ พ.ศ. 2567 ทุกเดือน ทั้งนี้ทุกหน่วยงานจะต้องมีการตรวจสอบสถานะทางการเงินของตนเองทุกสิ้นเดือน และรายงานต่อฝ่ายแผนงานทุกไตรมาส

5.2) กรณีมีการโอนเปลี่ยนแปลงหมวดเงินให้หน่วยงานดำเนินการปรับปรุงแผนการปฏิบัติงานและแผนงบประมาณ และแจ้งฝ่ายแผนงานทุกรายการ เพื่อดำเนินการในส่วนที่เกี่ยวข้องต่อไป

ฝ่ายแผนงาน สำนักงานมหาวิทยาลัย

กันยายน 2566

ภาพรวม

การจัดสรรงบประมาณเงินรายได้
ประจำปีงบประมาณ พ.ศ. 2567

วงเงินงบประมาณเงินรายได้ที่จัดสรรให้หน่วยงานประจำปีงบประมาณ พ.ศ. 2567

ลำดับ	หน่วยงาน/รายการ	2567
	รวมมหาวิทยาลัยทักษิณ	796,079,800
	วิทยาลัยการจัดการเพื่อการพัฒนา	83,320,100
	อุทยานวิทยาศาสตร์และนวัตกรรมสังคม	44,462,300
	โรงเรียนสาธิตมหาวิทยาลัยทักษิณ	47,000,000
	เงินออมมหาวิทยาลัย	180,000,000
	เงินสะสมมหาวิทยาลัย	29,000,000
	เงินสะสมหน่วยงาน	24,048,300
	งบกลาง	17,742,000
	สนับสนุนยุทธศาสตร์	26,599,000
	ค่าใช้จ่ายส่วนรวม	195,059,300
	กองทุนวิจัย	5,000,000
	ฝ่ายกิจการนิสิตวิทยาเขตสงขลา	7,429,000
	กองทุนหอพัก	7,429,000
	ฝ่ายกิจการนิสิตวิทยาเขตพัทลุง	12,629,000
	กองทุนหอพัก	12,629,000
	สำนักงานมหาวิทยาลัยและสำนักงานวิทยาเขต	13,192,000
	การจัดการศึกษาภาคฤดูร้อน	2,134,000
	หลักสูตรประกาศนียบัตรบัณฑิตสาขาวิชาชีพครู	6,300,000
	การจัดการเรียนการสอนหลักสูตร Nondegree	800,000
	วิชาบูรณาการ	822,000
	วิชาศึกษาทั่วไป	3,989,000
	ฝ่ายการคลังและทรัพย์สิน	204,000
	การจัดการศึกษาภาคสมทบภาคพิเศษ	204,000
	บัณฑิตวิทยาลัย	1,064,000
	บัณฑิตวิทยาลัย(ตามหลักเกณฑ์งบประมาณ)	30,000
	ปร.ด.การพัฒนาที่ยั่งยืน (ภาษาไทย)	170,000
	ค่าธรรมเนียมการสอบพิเศษ	74,000
	การจัดการศึกษาวิทยานิพนธ์	790,000

วงเงินงบประมาณเงินรายได้ที่จัดสรรให้หน่วยงานประจำปีงบประมาณ พ.ศ. 2567

ลำดับ	หน่วยงาน/รายการ	2567
	สถาบันทักษิณคดีศึกษา	950,000
	สำนักหอสมุดวิทยาเขตสงขลา	1,390,000
	สำนักหอสมุดวิทยาเขตพัทลุง	398,000
	สำนักคอมพิวเตอร์สงขลา	1,390,000
	สำนักคอมพิวเตอร์วิทยาเขตพัทลุง	398,000
	คณะศิลปกรรมศาสตร์	5,402,900
	การจัดการศึกษาภาคปกติ	5,240,000
	การจัดการศึกษาภาคพิเศษ ดศ.ม.ดนตรีสร้างสรรค์	162,900
	คณะเทคโนโลยีและการพัฒนาชุมชน	2,261,000
	การจัดการศึกษาภาคปกติ	2,261,000
	คณะนิติศาสตร์	14,268,000
	การจัดการศึกษาภาคปกติ	11,872,000
	การจัดการศึกษาภาคสมทบ น.บ. นิติศาสตร์	1,769,000
	การจัดการศึกษาระดับปริญญาโท น.ม. นิติศาสตร์	627,000
	คณะวิทยาการสุขภาพและการกีฬา	5,868,000
	การจัดการศึกษาภาคปกติ	5,682,000
	การจัดการศึกษาภาคพิเศษ ส.ม. สาธารณสุขศาสตร์	186,000
	คณะวิทยาศาสตร์	7,249,000
	การจัดการศึกษาภาคปกติ	7,195,000
	การจัดการศึกษาระดับปริญญาเอก ปร.ด. เทคโนโลยีชีวภาพ	54,000

วงเงินงบประมาณเงินรายได้ที่จัดสรรให้หน่วยงานประจำปีงบประมาณ พ.ศ. 2567

ลำดับ	หน่วยงาน/รายการ	2567
	คณะศึกษาศาสตร์	18,517,300
	การจัดการศึกษาภาคปกติ	11,257,000
	วิชาพื้นฐานทางการศึกษา	76,000
	รายวิชาฝึกสอน	5,122,000
	การจัดการศึกษาภาคพิเศษ กศ.ม. การบริหารการศึกษา	1,109,000
	การจัดการศึกษาภาคพิเศษ กศ.ม. การวิจัยและประเมินผล	165,000
	การจัดการศึกษาภาคพิเศษ กศ.ม. เทคโนโลยีและสื่อสารการศึกษา	116,000
	การจัดการศึกษาภาคพิเศษ กศ.ม. พลศึกษา	39,000
	การจัดการศึกษาภาคพิเศษ กศ.ม. หลักสูตรและการสอน	306,000
	การจัดการศึกษาภาคพิเศษ ศศ.ม. จิตวิทยาการให้คำปรึกษา	144,000
	การจัดการศึกษาภาคพิเศษ กศ.ม. การสอนวิทยาศาสตร์และคณิตศาสตร์	86,300
	กศ.ด.การบริหารการศึกษา	40,000
	กศ.ด.เทคโนโลยีและสื่อสารการศึกษา	57,000
	คณะมนุษยศาสตร์และสังคมศาสตร์	17,733,600
	การจัดการศึกษาภาคปกติ	17,469,000
	การจัดการศึกษาภาคพิเศษ กศ.ม. ภาษาไทย	170,600
	การจัดการศึกษาระดับปริญญาเอก ปร.ด. วัฒนธรรมศึกษา	94,000
	คณะเศรษฐศาสตร์และบริหารธุรกิจ	15,233,000
	การจัดการศึกษาภาคปกติ	12,342,000
	การจัดการศึกษาภาคสมทบ บธ.บ. การบัญชี	1,430,000
	การจัดการศึกษาภาคสมทบ บธ.บ. การจัดการธุรกิจสมัยใหม่	1,155,000
	การจัดการศึกษาระดับปริญญาเอกการจัดการธุรกิจ	77,000
	การจัดการศึกษาภาคพิเศษ บธ.ม.การจัดการธุรกิจ	229,000
	คณะวิศวกรรมศาสตร์	1,197,000
	การจัดการศึกษาภาคปกติ	1,197,000
	วิทยาลัยนานาชาติ	169,000
	การจัดการศึกษาภาคปกติ	169,000

วงเงินงบประมาณเงินรายได้ที่จัดสรรให้หน่วยงานประจำปีงบประมาณ พ.ศ. 2567

ลำดับ	หน่วยงาน/รายการ	2567
	คณะพยาบาลศาสตร์ การจัดการศึกษาภาคปกติ	1,626,000 1,626,000
	คณะอุตสาหกรรมเกษตรและชีวภาพ การจัดการศึกษาภาคปกติ	1,235,000 1,235,000

รายละเอียด
ค่าใช้จ่ายส่วนรวม
งบประมาณรายจ่าย ประจำปีงบประมาณ พ.ศ. 2567

รายละเอียดค่าใช้จ่ายส่วนรวม ประจำปีงบประมาณ พ.ศ. 2567

ลำดับ	รายการ	สงขลา	พัทลุง	ส่วนกลาง
	รวมมหาวิทยาลัยทักษิณ	195,059,300		
	รวม	86,307,800	76,043,200	32,708,300
1	ค่าจ้างชั่วคราว	2,898,000	2,725,200	-
	ค่าจ้างลูกจ้างมหาวิทยาลัยพนักงานขับรถ	2,898,000	2,725,200	-
2	ค่าตอบแทนใช้สอยและวัสดุ	45,509,800	45,518,000	11,268,300
	ค่าตอบแทนผู้อ่านผลงานวิชาการพร้อมค่าดำเนินการ			200,000
	ค่าตอบแทนการปฏิบัติงานนอกเวลาบุคคลภายนอก		72,000	72,000
	ค่าจ้างเหมาบริการรักษาความสะอาดและดูแลบริเวณ	25,000,000	21,000,000	
	ค่าจ้างเหมาบริการรักษาความปลอดภัย	9,500,000	14,000,000	
	ค่าจ้างเหมาบริการกำจัดปลวก	500,000	250,000	
	ค่าธรรมเนียมกำจัดขยะและสิ่งปฏิกูล	432,000	980,000	
	ค่าจ้างเหมาบริการบำรุงรักษาระบบสุขาภิบาลและประปา	226,800		
	ค่าซ่อมแซมครุภัณฑ์อาคารสถานที่ส่วนกลาง	7,000,000	7,000,000	
	ค่าบำรุงรักษาลิฟท์	629,000	259,000	
	วัสดุคอมพิวเตอร์ (ซอฟต์แวร์)			2,000,000
	วัสดุเชื้อเพลิงและหล่อลื่น	1,000,000	1,000,000	
	ค่าประกันภัยยานพาหนะและ พรบ.	350,000	350,000	
	ค่าซ่อมแซมบำรุงรักษายานพาหนะ	800,000	550,000	
	วัสดุเครื่องแต่งกายพนักงานขับรถ	72,000	57,000	
	ค่าปกปริญญา			650,000
	ค่าประกันสังคมในฐานนายจ้าง			1,346,300
	ค่าจ้างเหมาบริการยานพาหนะ			6,500,000
	ค่าตอบแทนคณะกรรมการตรวจการจ้างและผู้ควบคุมงาน			500,000
3	ค่าสาธารณูปโภค	37,400,000	27,600,000	3,000,000
	ค่าไฟฟ้า โทรศัพท์ อินเทอร์เน็ต และอื่น ๆ	37,400,000	27,600,000	3,000,000
4	เงินอุดหนุนทั่วไป	500,000	200,000	15,500,000
	ค่าใช้จ่ายในการพัฒนานิสิต	500,000	200,000	
	ค่าใช้จ่ายคัดเลือกและรับนิสิตใหม่			1,500,000
	โครงการประชาสัมพันธ์การรับนิสิตและตลาดนัดหลักสูตรอุดมศึกษา			600,000
	โครงการพระราชทานปริญญาบัตร			4,000,000
	โครงการวันคล้ายวันสถาปนามหาวิทยาลัย			400,000
	เงินอุดหนุนสวัสดิการมหาวิทยาลัยทักษิณ			1,500,000

รายละเอียดค่าใช้จ่ายส่วนรวม ประจำปีงบประมาณ พ.ศ. 2567

ลำดับ	รายการ	สงขลา	พัทลุง	ส่วนกลาง
	รวมมหาวิทยาลัยทักษิณ	195,059,300		
	รวม	86,307,800	76,043,200	32,708,300
	เงินกองทุนพัฒนาบุคลากรมหาวิทยาลัยทักษิณ			5,000,000
	ค่าใช้จ่ายในการสื่อสารองค์กรมหาวิทยาลัยทักษิณ			1,000,000
	โครงการพัฒนาระบบน้ำประปาให้เป็นไปตามมาตรฐาน			1,500,000
5	รายจ่ายอื่น	-	-	2,940,000
	โครงการจัดทำวารสารมหาวิทยาลัยทักษิณ			200,000
	โครงการจัดทำวารสารปาริชาติ			200,000
	โครงการจัดทำวารสารอาเซียน (AJSTR)			200,000
	โครงการเกษียณอายุราชการ			140,000
	งบเจรจาธุรกิจระหว่างประเทศ			500,000
	โครงการทบทวนแผนพัฒนามหาวิทยาลัย			200,000
	ค่าหน่วยกิตถอนคืน			50,000
	ค่าใช้จ่ายในการตรวจสอบบัญชีมหาวิทยาลัย			1,450,000

เปรียบเทียบประมาณการเงินรายได้
ประจำปีงบประมาณ พ.ศ. 2566 – 2567
มหาวิทยาลัยทักษิณ

การประมาณการจำแนกงบประมาณของมหาวิทยาลัย

ลำดับ	รายการ	ปีงบประมาณ 2566		ประมาณการรายได้	เพิ่ม/ลด	
		รับจริง ต.ค.65-ก.ค.66	ประมาณการ	พ.ศ. 2567	จำนวน	ร้อยละ
	รวม	438,885,470	417,661,800	602,570,100	184,908,300	30.69
1	ค่าธรรมเนียมการศึกษา	301,015,076	326,541,700	329,230,100	2,688,400	0.82
2	รายได้บริการวิชาการ	15,869,923	10,000,000	100,000,000	90,000,000	90.00
3	รายได้เพื่อการวิจัยและแหล่งทุนภายนอก	36,122,699	15,000,000	100,000,000	85,000,000	85.00
4	เงินผลประโยชน์จากการบริหารสินทรัพย์	23,563,947	24,500,000	32,000,000	7,500,000	23.44
	4.1 ค่าหอพัก	15,986,544	19,500,000	27,000,000	7,500,000	27.78
	4.2 ค่าเช่าร้าน	5,210,658	5,000,000	5,000,000	0	0.00
	4.3 ค่าเช่าที่พัก	2,366,745	-	-	0	0.00
5	รายได้สถาบันทักษิณคดีศึกษา	964,305	1,000,000	1,000,000	0	0.00
6	รายได้อื่น	59,166,270	24,319,100	24,636,000	316,900	1.29
	6.1 ดอกผลเงินฝากธนาคาร	13,896,038	15,000,000	15,000,000	0	0.00
	6.2 ค่าขึ้นทะเบียนนิติ	-	3,319,100	3,636,000	316,900	8.72
	6.3 ค่าขึ้นทะเบียนปริญญา	6,743,150	-	-	0	0.00
	6.4 ค่าธรรมเนียมต่าง ๆ	5,623,070	6,000,000	6,000,000	0	0.00
	6.5 เงินบริจาค	105,029	-	-	0	0.00
	6.6 รายได้อื่นๆ	32,798,983	-	-	0	0.00
7	เงินรับฝาก	2,183,250	16,301,000	15,704,000	-597,000	-3.80
	7.1 ค่าบำรุงกิจกรรม	-	6,898,600	6,624,200	-274,400	-4.14
	7.2 ค่าบำรุงกีฬา	-	6,898,600	6,624,200	-274,400	-4.14
	7.3 ค่าประกันสุขภาพและอุบัติเหตุ	2,183,250	2,503,800	2,455,600	-48,200	-1.96

หมายเหตุ

การประมาณการในส่วนของรายได้บริการวิชาการและรายได้วิจัยจากแหล่งทุนภายนอก ประมาณการตามรายการที่คาดว่าจะรับได้จริง โดยจำแนกรายรับเป็น 2 ส่วน

ส่วนที่ 1 ค่าธรรมเนียมหักเข้ามหาวิทยาลัย นำมาจัดทำงบประมาณรายจ่ายประจำปี (ค่าธรรมเนียมรายได้จากการวิจัย จำนวน 10,000,000 บาท

ค่าธรรมเนียมรายได้บริการวิชาการ จำนวน 10,000,000 บาท)

ส่วนที่ 2 ส่วนที่เหลือจากการหักค่าธรรมเนียมบริหารจัดการโดยกองทุนวิจัย และกองทุนบริการวิชาการ

สรุปประมาณการเงินรายได้ ประจำปีงบประมาณ พ.ศ. 2567

วิทยาลัยการจัดการเพื่อการพัฒนา

ลำดับ	รายการ	ปี 2566		ปี 2567	เพิ่ม/ลด	ร้อยละ
		รับจริง	ประมาณการ	ประมาณการ		
		ตค.65 - มีย 66				
	วิทยาลัยการจัดการเพื่อการพัฒนา	62,671,935.43	73,030,500.00	83,320,100.00	10,289,600.00	25.40
2	รายได้จากการจัดการศึกษา	35,790,220.73	55,705,500.00	63,320,100.00	7,614,600.00	12.03
	ค่าธรรมเนียมการศึกษาเหมาจ่าย	35,648,260.73	0.00	63,320,100.00	63,320,100.00	100.00
	ค่าธรรมเนียมต่าง ๆ	109,960.00	0.00	0.00	0.00	
	ค่ารักษาสุขภาพนิสิต	32,000.00	0.00	0.00	0.00	
3	รายได้อื่น	26,881,714.70	17,325,000.00	20,000,000.00	2,675,000.00	13.38
	รายได้ดอกเบี้ย	1,063,746.95	0.00	0.00	0.00	
	รายได้จากการบริการวิชาการ	25,811,600.00	17,325,000.00	20,000,000.00	2,675,000.00	13.38
	รายได้เพื่อการวิจัยจากแหล่งทุนภายนอก	6,367.75	0.00	0.00	0.00	
	รายได้อื่น ๆ	0.00	0.00	0.00	0.00	

สรุปประมาณการเงินรายได้ ประจำปีงบประมาณ พ.ศ. 2567

โรงเรียนสาธิตมหาวิทยาลัยทักษิณ

ลำดับ	รายการ	ปี 2566		ปี 2567	เพิ่ม/ลด	ร้อยละ
		รับจริง	ประมาณการ	ประมาณการ		
		ตค.65 - มิย.66				
	โรงเรียนสาธิตมหาวิทยาลัยทักษิณ	26,531,831.61	46,977,850.00	47,000,000.00	22,150.00	0.05
1	รายได้จากการจัดการศึกษา	17,561,950.00	26,320,000.00	23,036,500.00	-3,283,500.00	-14.25
	ค่าธรรมเนียมการศึกษา	15,406,000.00	23,740,000.00	22,736,900.00	-1,003,100.00	-4.41
	ค่าสมัครสอบ	415,950.00	280,000.00	299,600.00		
	ค่าธรรมเนียมแรกเข้า	1,740,000.00	2,300,000.00	0.00	-2,300,000.00	0.00
2	รายได้อื่น	8,969,881.61	20,657,850.00	23,963,500.00	3,305,650.00	13.79
	รายได้ดอกเบี้ย	23,654.15		20,000.00	20,000.00	0.00
	ค่าหอพัก	639,600.00	18,210,600.00	18,419,000.00		
	รายได้อื่น	5,389,327.46		1,660,000.00	1,660,000.00	
	รายได้เงินอุดหนุนโรงเรียนสาธิตมหาวิทยาลัยทักษิณ	2,917,300.00	2,447,250.00	3,864,500.00	1,417,250.00	36.67

สรุปประมาณการเงินรายได้ ประจำปีงบประมาณ พ.ศ. 2567

อุทยานวิทยาศาสตร์และนวัตกรรมสังคม

ลำดับ	รายการ	ปี 2566		ปี 2567	เพิ่ม/ลด	ร้อยละ
		รับจริง	ประมาณการ	ประมาณการ		
		ตค.65- มิย. 66				
	สำนักบ่มเพาะวิชาการเพื่อวิสาหกิจชุมชน	14,881,450.46	46,336,600.00	44,462,300.00	125,700.00	0.28
1	ฝ่ายพัฒนาผู้ประกอบการนวัตกรรมรุ่นใหม่	0.00	5,580,000.00	6,680,000.00	1,100,000.00	16.47
2	ฝ่ายส่งเสริมงานวิจัยและนวัตกรรมสู่ภาคเอกชน	0.00	19,900,000.00	13,446,900.00	-6,453,100.00	-47.99
3	ฝ่ายส่งเสริมเทคโนโลยีและนวัตกรรมสู่ชุมชน	0.00	13,060,000.00	13,030,000.00	-30,000.00	-0.23
4	ฝ่ายกิจการพิเศษและสื่อสารองค์กร	0.00	5,796,600.00	11,305,400.00	5,508,800.00	48.73
5	โครงการอื่น	0.00	2,000,000.00	0.00	-2,000,000.00	0.00

เปรียบเทียบการได้รับจัดสรรงบประมาณเงินแผ่นดิน
ประจำปีงบประมาณ พ.ศ. 2566 – 2567
มหาวิทยาลัยทักษิณ

สรุปเปรียบเทียบการได้รับจัดสรรงบประมาณรายจ่าย (เงินแผ่นดิน) ประจำปีงบประมาณ พ.ศ. 2566 - 2567

มหาวิทยาลัยทักษิณ

หน่วย : บาท

ประเภท	ปี 2566	ปี 2567	เพิ่ม/ลด	ร้อยละ
งบบุคลากร	14,894,900	14,894,900	-	-
1. เงินเดือน	10,935,600	10,935,600	-	-
2. ค่าจ้างประจำ	3,959,300	3,959,300	-	-
งบเงินอุดหนุน	1,168,613,600	834,339,300	- 334,274,300	- 28.60
- งบบุคลากร	794,104,600	794,104,600	-	-
1. ค่าจ้างชั่วคราว	20,737,400	20,737,400	-	-
2. เงินอุดหนุนค่าใช้จ่ายบุคลากร	773,367,200	773,367,200	-	-
- งบดำเนินงาน	36,318,700	36,318,700	-	-
1. ค่าตอบแทน ใช้สอยและวัสดุ	27,841,100	27,841,100	-	-
2. ค่าสาธารณูปโภค	8,477,600	8,477,600	-	-
- งบลงทุน	332,970,100	-	- 332,970,100	- 100.00
1. ครุภัณฑ์	143,214,000	-	- 143,214,000	- 100.00
2. ที่ดินและสิ่งก่อสร้าง	189,756,100	-	- 189,756,100	- 100.00
- สิ่งก่อสร้างปีเดียว	174,742,100	-	- 174,742,100	- 100.00
- สิ่งก่อสร้างผูกพันเดิม	15,014,000	-	- 15,014,000	- 100.00
- สิ่งก่อสร้างผูกพันใหม่	-	-	-	#DIV/0!
- งบเงินอุดหนุน	5,220,200	3,916,000	- 1,304,200	- 24.98
1. อุดหนุนโครงการต่าง ๆ	5,220,200	3,916,000	- 1,304,200	- 24.98
- เงินอุดหนุนการพัฒนากำลังคนด้านวิทยาศาสตร์	1,304,200	-	- 1,304,200	- 100.00
- เงินอุดหนุนค่าใช้จ่ายในการจัดการศึกษาขั้นพื้นฐาน	3,916,000	3,916,000	-	100.00
รวมทั้งสิ้น	1,183,508,500	849,234,200	- 334,274,300	- 28.24

หมายเหตุ งบประมาณปี 2567 ประมาณการจากฐานปี 2566 ยกเว้นงบลงทุน

สรุป

เงินสะสมมหาวิทยาลัย

สำหรับสิ้นสุด ณ วันที่ 31 กรกฎาคม 2566

มหาวิทยาลัยทักษิณ

รายงานเงินสะสม

ปีงบประมาณ พ.ศ. 2566 ประจำเดือน กรกฎาคม 2566

ข้อมูลเงินสะสม : ฝ่ายการคลังและทรัพย์สิน ณ 31 ก.ค.66

ส่วนงาน	รายงานเงินสะสม		
	ณ ก.ค. 2566	ตั้งงบประมาณ ปี 2567	เงินสะสมคงเหลือ
เงินสะสมมหาวิทยาลัยทั้งสิ้น	575,372,721.92	53,048,100.00	522,324,621.92
1. เงินสะสมในส่วนของมหาวิทยาลัย	153,258,732.38	29,000,000.00	124,258,732.38
2. ส่วนงานอื่น	18,797,111.33	-	18,797,111.33
สถาบันทักษิณคดีศึกษา	3,936,910.61		3,936,910.61
สำนักคอมพิวเตอร์ (สงขลา)	1,960,626.22		1,960,626.22
สำนักหอสมุด (สงขลา)	5,323,323.16		5,323,323.16
สถาบันปฏิบัติการชุมชนเพื่อการศึกษาแบบบูรณาการ	3,182,478.24		3,182,478.24
สำนักคอมพิวเตอร์ (พัทลุง)	309,904.01		309,904.01
สำนักหอสมุด (พัทลุง)	421,869.55		421,869.55
สถาบันวิจัยและพัฒนา	1,235,122.68		1,235,122.68
สำนักส่งเสริมการบริการวิชาการและภูมิปัญญาชุมชน	2,398,370.86		2,398,370.86
ศูนย์บ่มเพาะวิสาหกิจ	28,506.00		28,506.00
3. ส่วนงานวิชาการ	255,337,445.97	21,415,200.00	233,922,245.97
คณะศึกษาศาสตร์	35,416,716.76	8,457,800.00	26,958,916.76
สำนักงานคณะศึกษาศาสตร์	18,424,348.93	7,012,100.00	11,412,248.93
สาขาวิชาการบริหารการศึกษา	546,535.36	229,000.00	317,535.36
สาขาวิชาหลักสูตรและการสอน	3,029,948.71	130,000.00	2,899,948.71
สาขาวิชาการประเมินผลและวัดผล (วิจัย)	2,684,927.61		2,684,927.61
สาขาวิชาพลศึกษาและสุขศึกษา	651,546.71	100,000.00	551,546.71
สาขาวิชาจิตวิทยา	297,651.63	241,700.00	55,951.63
สาขาวิชาเทคโนโลยีและการสื่อสารการศึกษา	3,257,906.67	200,000.00	3,057,906.67
สาขาวิชาการสอนศิลปศาสตร์	2,401,126.82	225,000.00	2,176,126.82
สาขาวิชาการสอนวิทยาศาสตร์และคณิตศาสตร์	4,250,724.32	320,000.00	3,930,724.32
โครงการจัดการศึกษา กศ.ด.เทคโนโลยีและการสื่อสารการศึกษา	-		-
โครงการจัดการศึกษาระดับปริญญาเอก กศ.ด.การบริหารการศึกษา	(128,000.00)		(128,000.00)
คณะมนุษยศาสตร์และสังคมศาสตร์	47,647,535.80	3,584,800.00	44,062,735.80
สำนักงานคณะมนุษยศาสตร์และสังคมศาสตร์	29,429,244.53	2,477,000.00	26,952,244.53
สาขาวิชาบรรณารักษศาสตร์และสารนิเทศศาสตร์	2,499,266.84	198,200.00	2,301,066.84
สาขาวิชาภาษาตะวันตก	3,448,457.34	330,000.00	3,118,457.34

ข้อมูลเงินสะสม : ฝ่ายการคลังและทรัพย์สิน ณ 31 ก.ค.66

ส่วนงาน	รายงานเงินสะสม		
	ณ ก.ค. 2566	ตั้งงบประมาณ ปี 2567	เงินสะสมคงเหลือ
สาขาวิชาภาษาไทย	1,833,820.19	196,800.00	1,637,020.19
สาขาวิชาภูมิศาสตร์	863,756.22		863,756.22
สาขาวิชาสังคมศาสตร์	2,370,556.62	76,900.00	2,293,656.62
สาขาวิชาภาษาตะวันออก	4,098,119.88	38,000.00	4,060,119.88
สาขาวิชารัฐประศาสนศาสตร์และการจัดการทรัพยากรมนุษย์	2,436,647.71	67,900.00	2,368,747.71
การจัดการศึกษา ปร.ด.วัฒนธรรมศึกษา	667,666.47	200,000.00	467,666.47
คณะเศรษฐศาสตร์และบริหารธุรกิจ	48,804,126.96	600,000.00	48,204,126.96
สำนักงานคณะเศรษฐศาสตร์และบริหารธุรกิจ	48,796,126.96	600,000.00	48,196,126.96
โครงการจัดการศึกษาระดับปริญญาเอกการจัดการธุรกิจ	8,000.00		8,000.00
คณะนิติศาสตร์	11,186,509.03	-	11,186,509.03
สำนักงานคณะนิติศาสตร์	11,186,509.03		11,186,509.03
คณะศิลปกรรมศาสตร์	4,109,225.56	4,046,400.00	62,825.56
สำนักงานคณะศิลปกรรมศาสตร์	3,490,913.96	3,430,000.00	60,913.96
สาขาวิชาทัศนศิลป์	131,967.41	131,000.00	967.41
สาขาวิชาดุริยางคศาสตร์	-		-
สาขาวิชาศิลปการแสดง	143,415.45	143,000.00	415.45
สาขาวิชาดุริยางคศาสตร์ไทย	14,053.97	14,000.00	53.97
สาขาวิชาดุริยางคศาสตร์สากล (สาขาวิชาดนตรีสากล)	112,445.77	112,400.00	45.77
สาขาวิชาศิลปการออกแบบ	216,429.00	216,000.00	429.00
บัณฑิตวิทยาลัย	12,634,624.39	-	12,634,624.39
สำนักงานบัณฑิตวิทยาลัย	12,634,624.39		12,634,624.39
วิทยาลัยนานาชาติ	3,332,294.92	600,000.00	2,732,294.92
วิทยาลัยนานาชาติ	3,332,294.92	600,000.00	2,732,294.92
คณะวิทยาศาสตร์	35,466,630.30	4,126,200.00	31,340,430.30
สำนักงานคณะวิทยาศาสตร์	27,619,709.19	3,388,000.00	24,231,709.19
สาขาวิชาคณิตศาสตร์และสถิติ	1,345,164.46	628,000.00	717,164.46
สาขาวิชาเคมี	1,092,065.59		1,092,065.59
สาขาวิชาชีววิทยา	1,265,541.36		1,265,541.36
สาขาวิชาฟิสิกส์	903,059.44		903,059.44
สาขาวิชาคอมพิวเตอร์และเทคโนโลยีสารสนเทศ	1,509,327.08	70,000.00	1,439,327.08
สาขาวิชาวิทยาศาสตร์ชีวภาพและสิ่งแวดล้อม	859,058.39		859,058.39
สาขาวิชาวิทยาศาสตร์และคณิตศาสตร์พื้นฐาน	756,894.79	40,200.00	716,694.79

ข้อมูลเงินสะสม : ฝ่ายการคลังและทรัพย์สิน ณ 31 ก.ค.66

ส่วนงาน	รายงานเงินสะสม		
	ณ ก.ค. 2566	ตั้งงบประมาณ ปี 2567	เงินสะสมคงเหลือ
โครงการจัดการศึกษาปริญญาเอก สาขา ปร.ด.เทคโนโลยีชีวภาพ	115,810.00		115,810.00
คณะวิทยาการสุขภาพและการกีฬา	39,797,655.83	-	39,797,655.83
ศูนย์การแพทย์มหาวิทยาลัยทักษิณ	322,670.00		322,670.00
สำนักงานคณะวิทยาการสุขภาพและการกีฬา	39,474,985.83		39,474,985.83
คณะเทคโนโลยีและการพัฒนาชุมชน	2,613,876.15	-	2,613,876.15
สำนักงานคณะเทคโนโลยีและการพัฒนาชุมชน	2,340,076.15		2,340,076.15
งานเกษตรแฟร์	273,800.00		273,800.00
คณะวิศวกรรมศาสตร์	3,417,514.79	-	3,417,514.79
สำนักงานคณะวิศวกรรมศาสตร์	3,417,514.79		3,417,514.79
คณะพยาบาลศาสตร์	9,601,024.99	-	9,601,024.99
สำนักงานคณะพยาบาลศาสตร์	9,601,024.99		9,601,024.99
คณะอุตสาหกรรมเกษตรและชีวภาพ	1,309,710.49	-	1,309,710.49
สำนักงานคณะอุตสาหกรรมเกษตรและชีวภาพ	1,309,710.49		1,309,710.49
4. จัดการศึกษาภาคสมทบ	16,918,699.74	685,000.00	16,233,699.74
คณะเศรษฐศาสตร์และบริหารธุรกิจ	11,739,819.90	-	11,739,819.90
บธ.บ.การบัญชี ภาคสมทบ	4,080,100.53		4,080,100.53
บธ.บ.การตลาด ภาคสมทบ	3,243,738.25		3,243,738.25
บธ.บ.การจัดการธุรกิจสมัยใหม่ ภาคสมทบ	1,233,154.60		1,233,154.60
บธ.บ.การประกอบการและจัดการ ภาคสมทบ	3,111,601.52		3,111,601.52
โครงการจัดการศึกษาภาคสมทบ สาขา บธ.บ.การจัดการธุรกิจสมัยใหม่	71,225.00		71,225.00
คณะมนุษยศาสตร์และสังคมศาสตร์	1,490,875.55	-	1,490,875.55
ศศ.บ.การจัดการทรัพยากรมนุษย์ ภาคสมทบ	1,200,235.55		1,200,235.55
ศศ.บ.การพัฒนาชุมชน ภาคสมทบ	126,035.00		126,035.00
วท.บ.เทคโนโลยีสารสนเทศฯ	164,605.00		164,605.00
คณะนิติศาสตร์	3,688,004.29	685,000.00	3,003,004.29
น.บ.นิติศาสตร์	3,688,004.29	685,000.00	3,003,004.29
5. จัดการศึกษาภาคพิเศษ	22,191,361.83	1,947,900.00	20,243,461.83
คณะเศรษฐศาสตร์และบริหารธุรกิจ	1,309,276.87	-	1,309,276.87
บธ.ม. การจัดการธุรกิจ (การจัดการธุรกิจ)	1,182,820.87		1,182,820.87
โครงการจัดการศึกษาระดับปริญญาเอก บธ.ด. การจัดการธุรกิจ	126,456.00		126,456.00
คณะมนุษยศาสตร์และสังคมศาสตร์	3,502,005.33	250,000.00	3,252,005.33
ศศ.ม.ไทยคดีศึกษา ภาคพิเศษ	348,942.70		348,942.70

ข้อมูลเงินสะสม : ฝ่ายการคลังและทรัพย์สิน ณ 31 ก.ค.66

ส่วนงาน	รายงานเงินสะสม		
	ณ ก.ค. 2566	ตั้งงบประมาณ ปี 2567	เงินสะสมคงเหลือ
โครงการจัดการศึกษาภาคพิเศษ คณะมนุษยศาสตร์ฯ	180,092.10		180,092.10
กศ.ม.ภาษาไทย ภาคพิเศษ	1,245,251.89	250,000.00	995,251.89
โครงการจัดการศึกษาภาคพิเศษ ศศ.ม.ภูมิสารสนเทศเพื่อการจัดการ	345,164.00		345,164.00
กศ.ม.ภาษาอังกฤษ ภาคพิเศษ	841,521.94		841,521.94
ศศ.ม.ภาษาไทย ภาคพิเศษ	204,888.00		204,888.00
ศศ.ม.การบริหารและการพัฒนาสังคม	119,034.70		119,034.70
ศศ.ม.พื้นที่ศึกษา-ภาคพิเศษ	128,150.00		128,150.00
โครงการจัดการศึกษาภาคพิเศษ สาขา ศศ.ม. วัฒนธรรม	88,960.00		88,960.00
คณะศึกษาศาสตร์	10,591,433.83	1,697,900.00	8,893,533.83
กศ.ม.การบริหารการศึกษา (สงขลา) ภาคพิเศษ	160,350.72	160,000.00	350.72
กศ.ม.การวิจัยและประเมินผล ภาคพิเศษ	1,330,593.00	116,800.00	1,213,793.00
กศ.ม.การวัดผลการศึกษา ภาคพิเศษ	127.21		127.21
ศศ.ม.จิตวิทยาการให้คำปรึกษา ภาคพิเศษ	654,510.39	404,500.00	250,010.39
กศ.ม.เทคโนโลยีและสื่อสารการศึกษา ภาคพิเศษ	679,561.93	255,600.00	423,961.93
กศ.ม.หลักสูตรและการสอน (สงขลา) ภาคพิเศษ	1,221,665.00	300,000.00	921,665.00
กศ.ด.ภาวะผู้นำทางการบริหารการศึกษา	387,428.75		387,428.75
โครงการจัดการศึกษาภาคพิเศษ คณะศึกษาศาสตร์	4,434,419.14		4,434,419.14
กศ.ม.พลศึกษา ภาคพิเศษ	371,092.00	68,500.00	302,592.00
โครงการจัดการศึกษาภาคพิเศษ กศ.ม.การสอนวิทยาศาสตร์ คณิตศา	484,359.00		484,359.00
กศ.ม.การศึกษาเพื่อพัฒนาศักยภาพมนุษย์ ***	231,994.22		231,994.22
ดุขฎิบัณฑิตสาขาวิชาการบริหารการศึกษา	394,892.47	218,500.00	176,392.47
ดุขฎิบัณฑิตสาขาวิชาเทคโนโลยีและสื่อสารการศึกษา ***	240,440.00	174,000.00	66,440.00
คณะนิติศาสตร์	998,586.00	-	998,586.00
โครงการจัดการศึกษาภาคพิเศษ น.บ.นิติศาสตร์มหาบัณฑิต	856,386.00		856,386.00
โครงการจัดการศึกษาภาคพิเศษ สาขา น.ม.นิติศาสตร์	142,200.00		142,200.00
บัณฑิตวิทยาลัย	2,826,077.49	-	2,826,077.49
ศศ.ม.นโยบายและการวางแผนสังคม	1,379,039.11		1,379,039.11
ศศ.ม.การพัฒนาที่ยั่งยืน	362,100.00		362,100.00
ปร.ด.การพัฒนาที่ยั่งยืน	360,237.44		360,237.44
ศศ.ม./ปร.ด.การพัฒนาที่ยั่งยืน (นานาชาติ)	699,643.45		699,643.45
โครงการจัดการศึกษาภาคพิเศษ บัณฑิตวิทยาลัย	25,057.49		25,057.49
คณะวิทยาศาสตร์	1,281,266.06	-	1,281,266.06

ข้อมูลเงินสะสม : ฝ่ายการคลังและทรัพย์สิน ณ 31 ก.ค.66

ส่วนงาน	รายงานเงินสะสม		
	ณ ก.ค. 2566	ตั้งงบประมาณ ปี 2567	เงินสะสมคงเหลือ
กศ.ม.เคมี ภาคพิเศษ	509,015.76		509,015.76
โครงการจัดการศึกษาภาคพิเศษ คณะวิทยาศาสตร์	412,760.00		412,760.00
โครงการจัดการศึกษาภาคพิเศษ สาขา วท.ม. เทคโนโลยีสารสนเทศ	83,808.00		83,808.00
โครงการจัดการศึกษาภาคพิเศษ สาขา วท.ม. คณิตศาสตร์และคณิตศส	86,251.00		86,251.00
โครงการจัดการศึกษาภาคพิเศษ วท.ม.วิทยาศาสตร์ศึกษา	251,559.70		251,559.70
โครงการจัดการศึกษาภาคพิเศษ วท.ม.เคมี	(62,128.40)		(62,128.40)
คณะวิทยาการสุขภาพและการกีฬา	1,682,716.25	-	1,682,716.25
วท.ม.การจัดการระบบสุขภาพ ภาคพิเศษ	1,535,003.25		1,535,003.25
ส.ม.สาธารณสุขศาสตร์ ภาคพิเศษ	147,713.00		147,713.00
วิทยาลัยการจัดการเพื่อการพัฒนา	58,967,206.21	-	58,967,206.21
วิทยาลัยการจัดการเพื่อการพัฒนา	58,967,206.21		58,967,206.21
6. หน่วยงานลักษณะพิเศษ	38,138,611.66	-	38,138,611.66
อุทยานวิทยาศาสตร์และนวัตกรรม	38,138,611.66		38,138,611.66
7. หน่วยงานในกำกับของมหาวิทยาลัย	11,763,552.80	-	11,763,552.80
โรงเรียนสาธิต มหาวิทยาลัยทักษิณ	11,763,552.80		11,763,552.80

รายละเอียด

งบประมาณรายจ่าย ประจำปีงบประมาณ พ.ศ. 2567
จากเงินสะสม

สรุปการใช้การเงินสะสมเพื่อตั้งเป็นงบประมาณ ประจำปีงบประมาณ พ.ศ. 2567

มหาวิทยาลัยทักษิณ

ลำดับ	รายการ	จำนวนเงิน	หมายเหตุ
	เงินสะสม	53,048,300	
	เงินสะสมมหาวิทยาลัย	29,000,000	
	ฝ่ายบริหารวิทยาเขตสงขลา	24,500,000	
	ค่าที่ดินและสิ่งก่อสร้าง	24,500,000	
	ปรับปรุงอาคารกิจกรรมนิสิตและอาคารเทคโนโลยีการศึกษา	20,000,000	
	ค่าจ้างผู้ควบคุมงานอาคารกิจกรรมนิสิตและอาคารเทคโนโลยีการศึกษา	900,000	
	ค่าจ้างผู้ควบคุมงานอาคารการประกอบการและการเรียนรู้	3,600,000	
	ฝ่ายกิจการนิสิตวิทยาเขตสงขลา	4,500,000	
	ค่าที่ดินและสิ่งก่อสร้าง	4,500,000	
	ค่าจ้างผู้ควบคุมงานอาคารหอพักนิสิต	4,500,000	
	เงินสะสมหน่วยงาน	24,048,300	
	วิทยาลัยนานาชาติ	600,000	
	ค่าตอบแทนใช้สอยและวัสดุ	300,000	
	ค่าตอบแทนในการประเมินและสอบดูซิโนนิพนธ์	300,000	
	รายจ่ายอื่น	300,000	
	ค่าใช้จ่ายการจัดประชุมวิชาการระดับนานาชาติ	300,000	
	คณะวิทยาศาสตร์	4,126,400	
	สำนักงานคณะวิทยาศาสตร์	3,388,000	
	ค่าตอบแทนใช้สอยและวัสดุ	1,221,000	
	ค่าจ้างเหมาบริการปรับปรุงห้องคณะวิทยาศาสตร์	916,000	
	ค่าจ้างเหมาบริการซ่อมแซมปรับปรุงท่อน้ำประปาอาคาร SC2	150,000	
	ค่าจ้างเหมาบริการซ่อมแซมปรับปรุงระบบน้ำประปา RO	95,000	
	ค่าจ้างเหมาบริการติดตั้งประตูกระจกอลูมิเนียมบันไดทางขึ้นอาคารวิทยาศาสตร์ 1 และ 2	60,000	
	เงินอุดหนุนทั่วไป	800,000	
	งบประมาณสนับสนุนการพัฒนานิสิตด้านนวัตกรรมสังคมและทักษะการเป็นผู้ประกอบการ	300,000	
	โครงการพัฒนาบุคลากรในเครือเทา-งาม	300,000	
	โครงการบูรณาการศิลปวัฒนธรรมภูมิปัญญาท้องถิ่นกับวิทยาศาสตร์และเทคโนโลยี	50,000	
	โครงการจัดตั้งศูนย์การเรียนรู้ Science Workshop and Training Center	50,000	
	โครงการสัปดาห์วิทยาศาสตร์แห่งชาติ ส่วนภูมิภาค ประจำปี พ.ศ. 2567	100,000	

สรุปการใช้การเงินสะสมเพื่อตั้งเป็นงบประมาณ ประจำปีงบประมาณ พ.ศ. 2567

มหาวิทยาลัยทักษิณ

ลำดับ	รายการ	จำนวนเงิน	หมายเหตุ
	รายจ่ายอื่น	926,000	
	งบพัฒนาคณะวิทยาศาสตร์	836,000	
	ทุนการศึกษานิสิตคณะวิทยาศาสตร์	90,000	
	ครุภัณฑ์ที่มีราคาต่อหน่วยต่ำกว่า 1 ล้านบาท	180,000	
	โมเดลปอดจำนวน 4 ชุด	100,000	
	เครื่องเสียงเวที	80,000	
	ที่ดินสิ่งก่อสร้างที่มีราคาต่อหน่วยต่ำกว่า 10 ล้านบาท	261,000	
	ก่อสร้างหลังคาคลุมถังเก็บน้ำประจําอาคารวิทยาศาสตร์	261,000	
	สาขาวิชาคณิตศาสตร์และสถิติ	628,200	
	ครุภัณฑ์ที่มีราคาต่อหน่วยต่ำกว่า 1 ล้านบาท	628,200	
	เครื่องคอมพิวเตอร์ชนิดหน้าจอสัมผัส จำนวน 18 เครื่อง	628,200	
	สาขาวิชาคอมพิวเตอร์และเทคโนโลยีสารสนเทศ	70,000	
	ครุภัณฑ์ที่มีราคาต่อหน่วยต่ำกว่า 1 ล้านบาท	70,000	
	เครื่องสแกนใบหน้าพร้อมอุปกรณ์และแบตเตอรี่สำรอง จำนวน 4 ชุด	70,000	
	สาขาวิชาวิทยาศาสตร์และคณิตศาสตร์พื้นฐาน	40,200	
	ครุภัณฑ์ที่มีราคาต่อหน่วยต่ำกว่า 1 ล้านบาท	40,200	
	เครื่องชั่งดิจิตอล จำนวน 3 ชุด	40,200	
	คณะศึกษาศาสตร์	10,155,700	
	สำนักงานคณะศึกษาศาสตร์	7,012,100	
	ค่าจ้างชั่วคราว	600,000	
	ค่าจ้างลูกจ้างมหาวิทยาลัย	600,000	
	ค่าตอบแทนใช้สอยและวัสดุ	962,100	
	ค่าจ้างเหมาบริการจัดทำป้ายบอกทางแบบสากล	400,000	
	วัสดุสำนักงาน	562,100	
	ค่าครุภัณฑ์ที่มีราคาต่อหน่วยต่ำกว่า 1 ล้านบาท	50,000	
	เครื่องคอมพิวเตอร์แบบพกพา จำนวน 2 เครื่อง	50,000	
	ค่าที่ดินและสิ่งก่อสร้างที่มีราคาต่อหน่วยต่ำกว่า 10 ล้านบาท	1,000,000	
	ปรับปรุงอาคารศูนย์วิชาชีพครู	1,000,000	

สรุปการใช้การเงินสะสมเพื่อตั้งเป็นงบประมาณ ประจำปีงบประมาณ พ.ศ. 2567

มหาวิทยาลัยทักษิณ

ลำดับ	รายการ	จำนวนเงิน	หมายเหตุ
	เงินอุดหนุนทั่วไป	1,500,000	
	งบสนับสนุนการจัดทำแผนกลยุทธ์และแผนปฏิบัติการ	700,000	
	งบสนับสนุนการพัฒนานวัตกรรมและการเป็นผู้ประกอบการ	200,000	
	งบสนับสนุนการพัฒนานิสิต	100,000	
	งบบริหารงานวิทยาเขตพัทลุง	200,000	
	งบสนับสนุนการดำเนินงานด้านการฝึกสอน/ฝึกงาน	300,000	
	รายจ่ายอื่น	2,900,000	
	งบวิจัยและนำเสนอผลงานวิจัยทั้งในและต่างประเทศ	500,000	
	งบสนับสนุนงานวิเทศสัมพันธ์ทั้งในและต่างประเทศ	500,000	
	งบพัฒนาบุคลากรทั้งในและต่างประเทศ	1,400,000	
	งบสนับสนุนการดำเนินงานตามพันธกิจทั้งในและต่างประเทศ	500,000	
	สาขาวิชาการบริหารการศึกษา	229,000	
	ค่าตอบแทนใช้สอยและวัสดุ	200,000	
	ค่าสอนพิเศษ	200,000	
	เงินอุดหนุนทั่วไป	29,000	
	งบสนับสนุนการพัฒนานิสิตระดับบัณฑิตศึกษา	29,000	
	สาขาวิชาจิตวิทยา	241,700	
	ค่าตอบแทนใช้สอยและวัสดุ	150,000	
	ค่าสอนพิเศษ	150,000	
	เงินอุดหนุนทั่วไป	50,000	
	โครงการพัฒนานิสิตและทำนุบำรุงศิลปวัฒนธรรม	50,000	
	รายจ่ายอื่น	41,700	
	งบพัฒนาบุคลากรทั้งในและต่างประเทศ	41,700	
	สาขาวิชาเทคโนโลยีและสื่อสารการศึกษา	200,000	
	รายจ่ายอื่น	200,000	
	งบสำรองจ่าย (สำรองจ่ายรายการปรับปรุงห้องปฏิบัติการสาขาวิชา)	200,000	
	สาขาวิชาพลศึกษาและสุขศึกษา	100,000	
	เงินอุดหนุนทั่วไป	100,000	
	งบพัฒนาวิชาการ ด้านการทำผลงานวิชาการและวิจัย	100,000	

สรุปการใช้การเงินสะสมเพื่อตั้งเป็นงบประมาณ ประจำปีงบประมาณ พ.ศ. 2567

มหาวิทยาลัยทักษิณ

ลำดับ	รายการ	จำนวนเงิน	หมายเหตุ
	สาขาวิชาหลักสูตรและการสอน	130,000	
	ค่าครุภัณฑ์ที่มีราคาต่อหน่วยต่ำกว่า 1 ล้านบาท	80,000	
	เครื่องคอมพิวเตอร์แบบตั้งโต๊ะ จำนวน 2 เครื่อง	60,000	
	ชุดโต๊ะประชุม จำนวน 1 ชุด	20,000	
	เงินอุดหนุนทั่วไป	50,000	
	โครงการพัฒนานิสิตและทำนุบำรุงศิลปวัฒนธรรม	50,000	
	สาขาวิชาสอนวิทยาศาสตร์และคณิตศาสตร์	320,000	
	ค่าตอบแทนใช้สอยและวัสดุ	90,000	
	ค่าจ้างเหมาบริการ	90,000	
	เงินอุดหนุนทั่วไป	150,000	
	งบสนับสนุนงานวิจัย	150,000	
	ค่าครุภัณฑ์ที่มีราคาต่อหน่วยต่ำกว่า 1 ล้านบาท	80,000	
	เครื่องคอมพิวเตอร์แบบพกพา จำนวน 1 เครื่อง	40,000	
	เครื่องพิมพ์เลเซอร์ จำนวน 2 เครื่อง	40,000	
	สาขาวิชาการสอนศิลปศาสตร์	225,000	
	ค่าครุภัณฑ์ที่มีราคาต่อหน่วยต่ำกว่า 1 ล้านบาท	225,000	
	เครื่องคอมพิวเตอร์แบบตั้งโต๊ะ จำนวน 9 เครื่อง	225,000	
	โครงการจัดการศึกษาภาคพิเศษ กศ.ม. การบริหารการศึกษา	160,000	
	ค่าตอบแทนใช้สอยและวัสดุ	160,000	
	ค่าสอนนิสิตระดับบัณฑิตศึกษา	160,000	
	โครงการจัดการศึกษาภาคพิเศษ กศ.ม. หลักสูตรและการสอน	300,000	
	ค่าตอบแทนใช้สอยและวัสดุ	150,000	
	ค่าสอนนิสิตระดับบัณฑิตศึกษา	150,000	
	รายจ่ายอื่น	150,000	
	โครงการศึกษาดูงานของบุคลากรและนิสิตทั้งในและต่างประเทศ	150,000	
	โครงการจัดการศึกษาภาคพิเศษ กศ.ม. การวิจัยและประเมินผล	116,800	
	ค่าตอบแทนใช้สอยและวัสดุ	116,800	
	ค่าสอนนิสิตระดับบัณฑิตศึกษา	116,800	

สรุปการใช้การเงินสะสมเพื่อตั้งเป็นงบประมาณ ประจำปีงบประมาณ พ.ศ. 2567

มหาวิทยาลัยทักษิณ

ลำดับ	รายการ	จำนวนเงิน	หมายเหตุ
	โครงการจัดการศึกษาภาคพิเศษ กศ.ม. เทคโนโลยีและสื่อสารการศึกษา	255,600	
	ค่าตอบแทนใช้สอยและวัสดุ	200,000	
	ค่าสอนนิสิตระดับบัณฑิตศึกษา	200,000	
	รายจ่ายอื่น	55,600	
	โครงการศึกษาดูงานของบุคลากรและนิสิตทั้งในและต่างประเทศ	55,600	
	โครงการจัดการศึกษาภาคพิเศษ กศ.ม. จิตวิทยาให้คำปรึกษา	404,500	
	ค่าตอบแทนใช้สอยและวัสดุ	200,000	
	ค่าสอนนิสิตระดับบัณฑิตศึกษา	200,000	
	เงินอุดหนุนทั่วไป	204,500	
	งบประมาณสนับสนุนการพัฒนางานวิชาการและพัฒนานิสิต	204,500	
	โครงการจัดการศึกษาภาคพิเศษ กศ.ม. พลศึกษา	68,500	
	ค่าตอบแทนใช้สอยและวัสดุ	68,500	
	ค่าสอนนิสิตระดับบัณฑิตศึกษา	68,500	
	โครงการจัดการศึกษาระดับปริญญาเอก กศ.ด.การบริหารการศึกษา	218,500	
	ค่าตอบแทนใช้สอยและวัสดุ	200,000	
	ค่าสอบเค้าโครงดุษฎีนิพนธ์	200,000	
	รายจ่ายอื่น	18,500	
	งบประมาณสนับสนุนบุคลากรและนิสิตทั้งในและต่างประเทศ	18,500	
	โครงการจัดการศึกษาระดับปริญญาเอก กศ.ด.เทคโนโลยีและสื่อสารการศึกษา	174,000	
	ค่าตอบแทนใช้สอยและวัสดุ	174,000	
	ค่าสอบเค้าโครงดุษฎีนิพนธ์	174,000	
	คณะเศรษฐศาสตร์ศาสตร์และบริหารธุรกิจ	600,000	
	สำนักงานคณะเศรษฐศาสตร์และบริหารธุรกิจ		
	ค่าตอบแทนใช้สอยและวัสดุ	600,000	
	ค่าจ้างเหมาบริการขนย้าย	600,000	
	คณะมนุษยศาสตร์และสังคมศาสตร์	3,834,800	
	สำนักงานคณะมนุษยศาสตร์และสังคมศาสตร์	2,477,000	
	ค่าตอบแทนใช้สอยและวัสดุ	1,477,500	
	ค่าจ้างเหมาบริการซ่อมแซม	980,000	
	เก้าอี้เลคเชอร์ จำนวน 120 ที่นั่ง	497,500	

สรุปการใช้การเงินสะสมเพื่อตั้งเป็นงบประมาณ ประจำปีงบประมาณ พ.ศ. 2567

มหาวิทยาลัยทักษิณ

ลำดับ	รายการ	จำนวนเงิน	หมายเหตุ
	ค่าครุภัณฑ์ที่มีราคาต่อหน่วยต่ำกว่า 1 ล้านบาท	519,500	
	ตู้ค่น้ำร้อน-น้ำเย็น จำนวน 5 เครื่อง	382,500	
	เครื่องคอมพิวเตอร์แบบพกพา จำนวน 2 เครื่อง	48,000	
	เครื่องคอมพิวเตอร์แบบตั้งโต๊ะ จำนวน 2 เครื่อง	69,000	
	เครื่องพิมพ์เลเซอร์แบบมัลติฟังก์ชัน จำนวน 2 เครื่อง	20,000	
	สิ่งก่อสร้างที่มีราคาต่อหน่วยต่ำกว่า 10 ล้านบาท	480,000	
	ปรับปรุงพื้นที่กิจกรรม	480,000	
	สาขาวิชาบรรณารักษศาสตร์และสารนิเทศศาสตร์	198,200	
	ค่าตอบแทนใช้สอยและวัสดุ	56,700	
	ค่าจ้างเหมาบริการซ่อมแซม	50,800	
	ไฟคู่มือไลท์พร้อมขาแขวนเพดาน	5,900	
	ค่าครุภัณฑ์ที่มีราคาต่อหน่วยต่ำกว่า 1 ล้านบาท	141,500	
	เครื่องคอมพิวเตอร์แบบพกพา จำนวน 3 เครื่อง	72,000	
	การ์ดแคปเจอร์ภาพ	25,000	
	เลนส์ Wind 10-22 mm	28,000	
	จอ LED 55 นิ้วพร้อมขาตั้งปรับขึ้นลง	16,500	
	สาขาวิชาภาษาตะวันตก	330,000	
	ค่าตอบแทนใช้สอยและวัสดุ	16,000	
	ตู้ล็อกเกอร์ 18 ช่อง จำนวน 2 ตู้	16,000	
	ค่าครุภัณฑ์ที่มีราคาต่อหน่วยต่ำกว่า 1 ล้านบาท	314,000	
	เครื่องคอมพิวเตอร์ All In One จำนวน 8 เครื่อง	212,000	
	เครื่องคอมพิวเตอร์แบบพกพา จำนวน 3 เครื่อง	72,000	
	เครื่องพิมพ์เลเซอร์แบบมัลติฟังก์ชัน จำนวน 3 เครื่อง	30,000	
	สาขาวิชาภาษาไทย	196,800	
	ค่าครุภัณฑ์ที่มีราคาต่อหน่วยต่ำกว่า 1 ล้านบาท	196,800	
	เครื่องคอมพิวเตอร์แบบพกพา จำนวน 2 เครื่อง	48,000	
	เครื่องคอมพิวเตอร์แบบตั้งโต๊ะแบบที่ 1 จำนวน 3 เครื่อง	79,500	
	เครื่องปรับอากาศขนาด 26,000 BTU จำนวน 1 เครื่อง	36,300	
	ตู้เย็นขนาด 9 คิวบิกฟุต จำนวน 1 เครื่อง	13,000	
	เครื่องพิมพ์เลเซอร์แบบมัลติฟังก์ชัน จำนวน 2 เครื่อง	20,000	

สรุปการใช้การเงินสะสมเพื่อตั้งเป็นงบประมาณ ประจำปีงบประมาณ พ.ศ. 2567

มหาวิทยาลัยทักษิณ

ลำดับ	รายการ	จำนวนเงิน	หมายเหตุ
	สาขาวิชาสังคมศาสตร์	76,900	
	ค่าครุภัณฑ์ที่มีราคาต่อหน่วยต่ำกว่า 1 ล้านบาท	76,900	
	เครื่องปรับอากาศขนาด 12,000 BTU จำนวน 3 เครื่อง	50,400	
	เครื่องคอมพิวเตอร์ All In One จำนวน 1 เครื่อง	26,500	
	สาขาวิชารัฐประศาสนศาสตร์และการจัดการทรัพยากรมนุษย์	67,900	
	ค่าตอบแทนใช้สอยและวัสดุ	31,400	
	ตู้เหล็ก 4 ลั่นชัก จำนวน 2 ชุด	13,400	
	โต๊ะพร้อมเก้าอี้ จำนวน 2 ชุด	18,000	
	ค่าครุภัณฑ์ที่มีราคาต่อหน่วยต่ำกว่า 1 ล้านบาท	36,500	
	เครื่องคอมพิวเตอร์ All In One จำนวน 1 เครื่อง	26,500	
	เครื่องพิมพ์เลเซอร์แบบมัลติฟังก์ชัน จำนวน 1 เครื่อง	10,000	
	สาขาวิชาภาษาตะวันออก	38,000	
	ค่าตอบแทนใช้สอยและวัสดุ	13,500	
	เครื่องสำรองไฟ จำนวน 2 เครื่อง	5,000	
	ตู้เย็นขนาด 7 คิวบิกฟุต จำนวน 1 เครื่อง	8,500	
	ค่าครุภัณฑ์ที่มีราคาต่อหน่วยต่ำกว่า 1 ล้านบาท	24,500	
	ชั้นเหล็กวางหนังสือ จำนวน 1 ชุด	14,500	
	เครื่องพิมพ์เลเซอร์แบบมัลติฟังก์ชัน จำนวน 1 เครื่อง	10,000	
	โครงการจัดการศึกษาภาคพิเศษ กศ.ม.ภาษาไทย	250,000	
	ค่าตอบแทนใช้สอยและวัสดุ	250,000	
	ค่าสอนพิเศษ	200,000	
	ค่าใช้จ่ายเดินทางไปปฏิบัติงาน	50,000	
	โครงการจัดการศึกษาระดับปริญญาเอก ปร.ด.วัฒนธรรมศึกษา	200,000	
	ค่าตอบแทนใช้สอยและวัสดุ	200,000	
	ค่าสอบค่าโครงการศูนย์นิพนธ์	200,000	

สรุปการใช้การเงินสะสมเพื่อตั้งเป็นงบประมาณ ประจำปีงบประมาณ พ.ศ. 2567

มหาวิทยาลัยทักษิณ

ลำดับ	รายการ	จำนวนเงิน	หมายเหตุ
	คณะศิลปกรรมศาสตร์	4,046,400	
	สำนักงานคณะศิลปกรรมศาสตร์	3,430,000	
	ค่าตอบแทนใช้สอยและวัสดุ	1,285,000	
	ค่าจ้างเหมาบริการซ่อมแซมครุภัณฑ์อาคารสถานที่ส่วนกลาง	200,000	
	ค่าตอบแทนเงินประจำตำแหน่งผู้ช่วยคณบดี	273,000	
	ค่าใช้จ่ายเดินทางไปปฏิบัติงานของผู้บริหาร	210,000	
	วัสดุสำนักงาน	90,000	
	วัสดุคอมพิวเตอร์ (ลิขสิทธิ์โปรแกรม)	512,000	
	เงินอุดหนุนทั่วไป	2,145,000	
	งบสนับสนุนงานสร้างสรรค์/วิจัยบุคลากรสายวิชาการ	825,000	
	โครงการทบทวนจัดทำแผนกลยุทธ์	120,000	
	งบพัฒนาบุคลากรสายวิชาการและสายสนับสนุนคณะศิลปกรรมศาสตร์	100,000	
	งบพัฒนาระบบการสื่อสารองค์กรและการประชาสัมพันธ์	100,000	
	งบพัฒนาศักยภาพและขีดความสามารถทางการแข่งขันของนิสิต	100,000	
	งบสนับสนุนยุทธศาสตร์	400,000	
	งบดำเนินงานบริการวิชาการและการทำนุบำรุงศิลปะและวัฒนธรรม	500,000	
	สาขาวิชาทัศนศิลป์	131,000	
	ค่าตอบแทนใช้สอยและวัสดุ	131,000	
	วัสดุการศึกษา	131,000	
	สาขาวิชาศิลปะการแสดง	143,000	
	เงินอุดหนุนทั่วไป	143,000	
	โครงการสนับสนุนการจัดการเรียนการสอน	143,000	
	สาขาวิชาศิลปะการออกแบบ	216,000	
	ค่าตอบแทนใช้สอยและวัสดุ	216,000	
	ค่าจ้างเหมาบริการซ่อมแซมครุภัณฑ์อาคารสถานที่ส่วนกลาง	86,000	
	วัสดุคอมพิวเตอร์ (ลิขสิทธิ์โปรแกรม)	130,000	
	สาขาวิชาดุริยางคศาสตร์สากล	112,400	
	ค่าตอบแทนใช้สอยและวัสดุ	46,400	
	ค่าจ้างเหมาบริการซ่อมแซมครุภัณฑ์อาคารสถานที่ส่วนกลาง	30,000	
	วัสดุคอมพิวเตอร์	16,400	

สรุปการใช้การเงินสะสมเพื่อตั้งเป็นงบประมาณ ประจำปีงบประมาณ พ.ศ. 2567

มหาวิทยาลัยทักษิณ

ลำดับ	รายการ	จำนวนเงิน	หมายเหตุ
	เงินอุดหนุนทั่วไป	66,000	
	โครงการสนับสนุนการจัดการเรียนการสอน	50,000	
	งบประมาณนิสิตสาขาวิชาดุริยางคศาสตร์	16,000	
	สาขาวิชาดุริยางคศาสตร์ไทย	14,000	
	ค่าตอบแทนใช้สอยและวัสดุ	14,000	
	ค่าจ้างเหมาบริการซ่อมแซมครุภัณฑ์อาคารสถานที่ส่วนกลาง	13,000	
	วัสดุคอมพิวเตอร์	1,000	
	คณะนิติศาสตร์	685,000	
	การจัดการศึกษาภาคสมทบ น.บ.นิติศาสตร์	685,000	
	ค่าตอบแทนใช้สอยและวัสดุ	685,000	
	ค่าสอน	685,000	

รายละเอียดงบประมาณรายจ่าย
ประจำปีงบประมาณ พ.ศ. 2566 จากเงินออม

สรุปการใช้เงินออม ประจำปีงบประมาณ พ.ศ. 2567 (เงินรายได้)

ลำดับ	แผนงาน/ผลผลิต/กิจกรรม/หน่วยงาน	จำนวน	หน่วยนับ	งบประมาณ
	รวมทั้งสิ้น			
	แผนงาน : ขยายโอกาสและพัฒนาคุณภาพการศึกษา			180,000,000
	ผลผลิต : ผู้สำเร็จการศึกษาด้านสังคมศาสตร์			180,000,000
	กิจกรรม : บริหารจัดการทั่วไปด้านสังคมศาสตร์			180,000,000
1	ฝ่ายกิจการนิสิตวิทยาเขตสงขลา			100,000,000
	ค่าก่อสร้างอาคารหอพักนิสิต	1	รายการ	100,000,000
2	ฝ่ายบริหารวิทยาเขตสงขลา			80,000,000
	ค่าก่อสร้างอาคารปฏิบัติการและการประกอบการสมัยใหม่	1	รายการ	80,000,000

สรุปความเชื่อมโยง
แผนงาน ผลผลิต กิจกรรม หน่วยงาน
ประจำปีงบประมาณ พ.ศ. 2567

สรุปความเชื่อมโยงแผนงบประมาณ ผลผลิต กิจกรรม หน่วยงาน ประจำปีงบประมาณ พ.ศ. 2567

มหาวิทยาลัยทักษิณ

ลำดับ	ผลผลิต	กิจกรรม	หน่วยงาน
1	แผนงาน : ขยายโอกาสและพัฒนาคุณภาพการศึกษา		
	1. ผลผลิต : ผู้สำเร็จการศึกษาด้าน		
	วิทยาศาสตร์และเทคโนโลยี		
		1. กิจกรรม : บริหารจัดการทั่วไป	
			1. สำนักงานสภามหาวิทยาลัย
			- ฝ่ายบริหารงานสภามหาวิทยาลัย
			2. สำนักงานมหาวิทยาลัย
			- สำนักงานมหาวิทยาลัย
			- ฝ่ายบริหารกลางและทรัพยากรบุคคล
			- ฝ่ายแผนงาน
			- ฝ่ายวิชาการ
			- ฝ่ายประกันคุณภาพการศึกษา
			- ฝ่ายการคลังและทรัพย์สิน
			- ฝ่ายตรวจสอบภายใน
			- ฝ่ายนิติการ
			- ฝ่ายสื่อสารองค์กร
			- งานวิเทศสัมพันธ์
			3. สำนักงานวิทยาเขตพัทลุง
			- ฝ่ายบริหารวิทยาเขตพัทลุง
			- ฝ่ายกิจการนิสิตวิทยาเขตพัทลุง
		2. กิจกรรม : สนับสนุนการจัดการเรียน	
		การสอนด้านวิทยาศาสตร์และเทคโนโลยี	
			1. สำนักคอมพิวเตอร์ (พัทลุง)
			2. สำนักหอสมุด (พัทลุง)
		3. กิจกรรม : จัดการเรียนการสอนด้าน	
		วิทยาศาสตร์และเทคโนโลยี	
			1. คณะวิทยาศาสตร์
			- สำนักงานคณะวิทยาศาสตร์
			- สาขาวิชาคณิตศาสตร์และสถิติ
			- สาขาวิชาเคมี
			- สาขาวิชาชีววิทยา
			- สาขาวิชาฟิสิกส์
			- สาขาวิชาคอมพิวเตอร์และเทคโนโลยีสารสนเทศ
			- สาขาวิชาวิทยาศาสตร์ชีวภาพและสิ่งแวดล้อม
			- สาขาวิชาวิทยาศาสตร์และคณิตศาสตร์พื้นฐาน
			- โครงการจัดการศึกษาระดับปริญญาเอก สาขา ปร.ด.เทคโนโลยีชีวภาพ

ลำดับ	ผลผลิต	กิจกรรม	หน่วยงาน
			2. คณะเทคโนโลยีและการพัฒนาชุมชน
			- สำนักงานคณะเทคโนโลยีและการพัฒนาชุมชน
			3. คณะวิศวกรรมศาสตร์
			- สำนักงานคณะวิศวกรรมศาสตร์
			4. คณะอุตสาหกรรมและการเกษตรและชีวภาพ
			- สำนักงานคณะอุตสาหกรรมและการเกษตรและชีวภาพ
		4. กิจกรรม : จัดการเรียนการสอนด้าน	
		วิทยาศาสตร์และเทคโนโลยี - โรงเรียนสาธิต	
			1. โรงเรียนสาธิต มหาวิทยาลัยทักษิณ
		5. กิจกรรม : จัดการเรียนการสอนด้าน	
		วิทยาศาสตร์และเทคโนโลยีภาคพิเศษ	
			1. คณะวิทยาศาสตร์
			- โครงการจัดการศึกษาภาคพิเศษสาขา กศ.ม.เคมี
			- โครงการจัดการศึกษาภาคพิเศษสาขา วท.ม. เทคโนโลยีสารสนเทศ
			- โครงการจัดการศึกษาภาคพิเศษสาขา วท.ม. คณิตศาสตร์และคณิตศาสตร์ศึกษา
			- โครงการจัดการศึกษาภาคพิเศษสาขา วท.ม./ปร.ด.เทคโนโลยีชีวภาพ
			- โครงการจัดการศึกษาภาคพิเศษสาขา วท.ม. วิทยาศาสตร์ศึกษา
			- โครงการจัดการศึกษาภาคพิเศษสาขา วท.ม. เคมี
			- โครงการจัดการศึกษาระดับปริญญาเอก สาขา ปร.ด. เทคโนโลยีชีวภาพ
			2. คณะเทคโนโลยีและการพัฒนาชุมชน
			- โครงการจัดการศึกษาภาคพิเศษสาขา วท.ม. การจัดการทรัพยากรการเกษตรอย่างยั่งยืน
	2. ผลผลิต : ผู้สำเร็จการศึกษาด้าน		
	วิทยาศาสตร์สุขภาพ		
		1. กิจกรรม : จัดการเรียนการสอนด้าน	
		วิทยาศาสตร์สุขภาพ	
			1. คณะวิทยาการสุขภาพและการกีฬา
			- สำนักงานคณะวิทยาการสุขภาพและการกีฬา
			- สาขาวิชาสาธารณสุขศาสตร์
			- สาขาวิชาสาธารณสุขศาสตร์อุตสาหกรรมและสุขภาพสิ่งแวดล้อม
			- สาขาวิชาวิทยาศาสตร์การกีฬา

ลำดับ	ผลผลิต	กิจกรรม	หน่วยงาน
			- สาขาวิชาแพทย์แผนไทย
			2. คณะพยาบาลศาสตร์
			- สำนักงานคณะพยาบาลศาสตร์
		2. กิจกรรม : จัดการเรียนการสอนด้าน	
		วิทยาศาสตร์สุขภาพภาคพิเศษ	
			1. คณะวิทยาการสุขภาพและการกีฬา
			- โครงการจัดการศึกษาภาคพิเศษสาขา
			วท.ม.การจัดการระบบสุขภาพ
			- โครงการจัดการศึกษาภาคพิเศษสาขา ส.
			ม.สาธารณสุขศาสตร์
	3. ผลผลิต : ผู้สำเร็จการศึกษาด้าน		
	สังคมศาสตร์		
		1. กิจกรรม : บริหารจัดการทั่วไป	
			1. สำนักงานวิทยาเขตสงขลา
			- ฝ่ายบริหารวิทยาเขตสงขลา
			- ฝ่ายกิจการนิสิตวิทยาเขตสงขลา
			2. สถาบันปฏิบัติการชุมชนเพื่อการศึกษาแบบ
			บูรณาการ
		2. กิจกรรม : สนับสนุนการจัดการเรียน	
		การสอนด้านสังคมศาสตร์	
			1. สำนักคอมพิวเตอร์ (สงขลา)
			2. สำนักหอสมุด (สงขลา)
		3. กิจกรรม : จัดการเรียนการสอนด้าน	
		สังคมศาสตร์	
			1. คณะมนุษยศาสตร์และสังคมศาสตร์
			- สำนักงานคณะมนุษยศาสตร์และ
			สังคมศาสตร์
			- สาขาวิชาบรรณารักษศาสตร์และ
			สารสนเทศศาสตร์
			- สาขาวิชาภาษาตะวันตก
			- สาขาวิชาภาษาไทย
			- สาขาวิชาภูมิศาสตร์
			- สาขาวิชาสังคมศาสตร์
			- สาขาวิชาภาษาตะวันออก
			- สาขาวิชารัฐประศาสนศาสตร์และการ
			จัดการทรัพยากรมนุษย์
			- โครงการจัดการศึกษาระดับปริญญาเอก
			สาขา ปร.ด.วัฒนธรรมศึกษา
			2. คณะศึกษาศาสตร์
			- สำนักงานคณะศึกษาศาสตร์
			- สาขาวิชาการบริหารการศึกษา
			- สาขาวิชาหลักสูตรและการสอน

ลำดับ	ผลผลิต	กิจกรรม	หน่วยงาน
			- สาขาวิชาการประเมินผลและวิจัย
			- สาขาวิชาพลศึกษาและสุขศึกษา
			- สาขาวิชาจิตวิทยา
			- สาขาวิชาเทคโนโลยีและสื่อสารการศึกษา
			- สาขาวิชาการสอนวิทยาศาสตร์และคณิตศาสตร์
			- สาขาวิชาการสอนศิลปศาสตร์
			- โครงการจัดการศึกษาระดับปริญญาเอก สาขา กศ.ด.การบริหารการศึกษา
			- โครงการจัดการศึกษาระดับปริญญาเอกสาขา กศ.ด.เทคโนโลยีและสื่อสารการศึกษา
			3. คณะเศรษฐศาสตร์และบริหารธุรกิจ
			- สำนักงานคณะเศรษฐศาสตร์และบริหารธุรกิจ
			- สาขาวิชาเศรษฐศาสตร์
			- สาขาวิชาบริหารธุรกิจ
			- สาขาวิชาบัญชี
			4. คณะศิลปกรรมศาสตร์
			- สำนักงานคณะศิลปกรรมศาสตร์
			- สาขาวิชาทัศนศิลป์
			- สาขาวิชาดุริยางคศาสตร์ไทย
			- สาขาวิชาดุริยางคศาสตร์สากล
			- สาขาวิชาศิลปะการแสดง
			- สาขาวิชาศิลปะการออกแบบ
			5. คณะนิติศาสตร์
			- สำนักงานคณะนิติศาสตร์
			6. บัณฑิตวิทยาลัย
			- สำนักงานบัณฑิตวิทยาลัย
			- โครงการจัดการศึกษาระดับปริญญาเอก สาขา ป.ด.การพัฒนาที่ยั่งยืน
			7. วิทยาลัยนานาชาติ
			- วิทยาลัยนานาชาติ
		4. กิจกรรม : จัดการเรียนการสอนด้าน	
		สังคมศาสตร์ภาคสมทบ	
			1. คณะเศรษฐศาสตร์และบริหารธุรกิจ
			- โครงการจัดการศึกษาภาคสมทบสาขา บข.บ. การบัญชี
			- โครงการจัดการศึกษาภาคสมทบสาขา บธ.บ. การตลาด
			- โครงการจัดการศึกษาภาคสมทบสาขา บธ.บ. การจัดการการค้าปลีก
			- โครงการจัดการศึกษาภาคสมทบสาขา บธ.บ. การประกอบการและการจัดการ

ลำดับ	ผลผลิต	กิจกรรม	หน่วยงาน
			- โครงการจัดการศึกษาภาคสมทบสาขา บธ.บ. การจัดการธุรกิจสมัยใหม่
			2. คณะนิติศาสตร์
			- โครงการจัดการศึกษาภาคสมทบสาขา น.บ.นิติศาสตร์
		5. กิจกรรม : จัดการเรียนรู้การสอนด้าน	
		สังคมศาสตร์ภาคพิเศษ	
			1. คณะมนุษยศาสตร์และสังคมศาสตร์
			- โครงการจัดการศึกษาภาคพิเศษสาขา ศศ.ม. ไทยคดีศึกษา
			- โครงการจัดการศึกษาภาคพิเศษสาขา ศศ.ม. พื้นที่ศึกษา
			- โครงการจัดการศึกษาภาคพิเศษสาขา กศ.ม. ภาษาไทย
			- โครงการจัดการศึกษาภาคพิเศษสาขา กศ.ม. ภาษาอังกฤษ
			- โครงการจัดการศึกษาภาคพิเศษสาขา ศศ.ม. การบริหารและการพัฒนาสังคม
			- โครงการจัดการศึกษาภาคพิเศษสาขา ศศ.ม. ภาษาไทย
			- โครงการจัดการศึกษาระดับปริญญาเอก สาขา ปรัชญา วัฒนธรรมศึกษา
			2. คณะศึกษาศาสตร์
			- โครงการจัดการศึกษาภาคพิเศษ สำนักงานคณะศึกษาศาสตร์
			- โครงการจัดการศึกษาภาคพิเศษสาขา กศ.ม. การบริหารการศึกษา (สงขลา)
			- โครงการจัดการศึกษาภาคพิเศษสาขา กศ.ม. การวิจัยและประเมินผล
			- โครงการจัดการศึกษาภาคพิเศษสาขา กศ.ม. การวัดผลการศึกษา
			- โครงการจัดการศึกษาภาคพิเศษสาขา กศ.ม. เทคโนโลยีและสื่อสารการศึกษา
			- โครงการจัดการศึกษาภาคพิเศษสาขา กศ.ม. หลักสูตรและการสอน (สงขลา)
			- โครงการจัดการศึกษาภาคพิเศษสาขา ศศ.ม. จิตวิทยาการให้คำปรึกษา
			- โครงการจัดการศึกษาภาคพิเศษสาขา กศ.ม. พลศึกษา
			- โครงการจัดการศึกษาภาคพิเศษสาขา กศ.ม. การสอนวิทยาศาสตร์ คณิตศาสตร์และ คอมพิวเตอร์

ลำดับ	ผลผลิต	กิจกรรม	หน่วยงาน
			- โครงการจัดการศึกษาภาคพิเศษสาขา กศ.ม. การศึกษาเพื่อพัฒนาทรัพยากรมนุษย์
			- โครงการจัดการศึกษาระดับปริญญาเอก สาขา กศ.ด. การบริหารการศึกษา
			- โครงการจัดการศึกษาระดับปริญญาเอก สาขา กศ.ด. เทคโนโลยีและสื่อสารการศึกษา
			- โครงการจัดการศึกษาภาคพิเศษสาขา กศ.ม. การสอนวิทยาศาสตร์และคณิตศาสตร์
			3. คณะเศรษฐศาสตร์และบริหารธุรกิจ
			- โครงการจัดการศึกษาภาคพิเศษสาขา บธ.ม. การจัดการธุรกิจ
			4. คณะศิลปกรรมศาสตร์
			- โครงการจัดการศึกษาภาคพิเศษสาขา คศ.ม. ดนตรีสร้างสรรค์
			5. บัณฑิตวิทยาลัย
			- สำนักงานบัณฑิตวิทยาลัย
		6. กิจกรรม : จัดการเรียนการสอนด้าน	
		สังคมศาสตร์-UMDC	
			1. วิทยาลัยการจัดการเพื่อการพัฒนา
	4. ผลผลิต : ผลงานการให้บริการวิชาการ	1. กิจกรรม : จัดอบรมและสัมมนาเชิงวิชาการ	
		หรือปฏิบัติการ	1. สำนักส่งเสริมการบริการวิชาการและภูมิปัญญาชุมชน
			2. สำนักบ่มเพาะวิชาการเพื่อวิสาหกิจในชุมชน
			3. ทุกหน่วยงาน
2	แผนงาน : อนุรักษ์ ส่งเสริมและพัฒนา		
	ศาสนา ศิลปะและวัฒนธรรม		
	1. ผลผลิต : ผลงานทำนุบำรุงศิลปวัฒนธรรม		
		1. กิจกรรม : ส่งเสริมการทำนุบำรุงศิลปะ	
		และวัฒนธรรม	
			1. สถาบันทักษิณคดีศึกษา
			2. สำนักงานมหาวิทยาลัย
3	แผนงาน : ส่งเสริมการวิจัยและพัฒนา		
	1. ผลผลิต : ผลงานวิจัยเพื่อถ่ายทอด		
	เทคโนโลยี	1. กิจกรรม : ดำเนินการวิจัยและถ่ายทอด	
		เทคโนโลยี	
			1. สถาบันวิจัยและพัฒนา



ฝ่ายแผนงาน สำนักงานมหาวิทยาลัย มหาวิทยาลัยทักษิณ

📍 140 หมู่ 4 ถนนกาญจนวนิช ตำบลเขารูปช้าง อำเภอเมือง จังหวัดสงขลา 90000

☎ 0 7431 7600 ต่อ 7800

🌐 <http://planning.tsu.ac.th>

📘 Planning Thaksin University