



งบประมาณรายจ่าย ประจำปีงบประมาณ พ.ศ. 2565



มหาวิทยาลัยทักษิณ

ฝ่ายแผนงาน สำนักงานมหาวิทยาลัย

กันยายน 2564



งบประมาณรายจ่าย ประจำปีงบประมาณ พ.ศ. 2565
มหาวิทยาลัยทักษิณ

ฝ่ายแผนงาน มหาวิทยาลัยทักษิณ

สภามหาวิทยาลัยอนุมัติ
ในการประชุมครั้งที่ 9/2564 เมื่อวันที่ 4 กันยายน 2564

สารบัญ

	หน้า
1. สรุปข้อมูลทั่วไป งบประมาณรายจ่าย ประจำปีงบประมาณ พ.ศ. 2565	1
2. สรุปงบประมาณรายจ่าย ประจำปีงบประมาณ พ.ศ. 2565 จำแนกตามประเภทงบประมาณ/ แหล่งงบประมาณ	4
ส่วนที่ 1 งบประมาณเงินแผ่นดิน	
1. สรุปงบประมาณเงินแผ่นดิน ประจำปีงบประมาณ พ.ศ. 2565(งบบุคลากร)	6
ส่วนที่ 2 รายละเอียดงบประมาณรายจ่าย ประจำปีงบประมาณ พ.ศ. 2565	12
1. รายละเอียดการจัดสรรงบประมาณรายจ่าย ประจำปีงบประมาณ พ.ศ. 2565 จำแนกตามหน่วยงาน	13
2. สรุปงบประมาณรายจ่าย ประจำปีงบประมาณ พ.ศ. 2565 จำแนกตามแผนงบประมาณ ผลิต กิจกรรม ประเภทงบประมาณ หมวดรายจ่าย หน่วยงาน	86
- ภาพรวม	87
- เงินอุดหนุนจากรัฐบาล	107
- เงินรายได้	117
3. รายละเอียดค่าจ้างชั่วคราว	137
4. รายละเอียดค่าเช่าบ้าน	213
5. รายละเอียดค่าครุภัณฑ์	215
6. รายละเอียดค่าที่ดินและสิ่งก่อสร้าง	222
7. รายการภาระผูกพันงบประมาณ	225
ส่วนที่ 3 ภาคผนวก	229
1. กรอบแนวคิด (Concept paper) งบประมาณรายจ่าย ประจำปีงบประมาณ พ.ศ. 2565 มหาวิทยาลัยทักษิณ	230
2. การจัดสรรงบประมาณเงินรายได้ ประจำปีงบประมาณ พ.ศ. 2565	281
4. สรุปเปรียบเทียบการได้รับจัดสรรงบประมาณเงินแผ่นดิน ประจำปีงบประมาณ พ.ศ. 2564 - 2565	285
5. เปรียบเทียบการประมาณการเงินรายได้ ประจำปีงบประมาณ พ.ศ. 2564- 2565	287
6. รายละเอียดค่าใช้จ่ายส่วนรวม ประจำปีงบประมาณ พ.ศ. 2565	292
7. สรุปเงินสะสมมหาวิทยาลัยทักษิณ สำหรับสิ้นสุด ณ วันที่ 31 กรกฎาคม 2564	296
8. รายละเอียดงบประมาณรายจ่าย ประจำปีงบประมาณ พ.ศ.2565 จากเงินสะสม	301
9. สรุปความเชื่อมโยงแผนงาน ผลิต กิจกรรม หน่วยงาน ประจำปีงบประมาณ พ.ศ. 2565	311

สรุป
ข้อมูลทั่วไป

งบประมาณรายจ่าย ประจำปีงบประมาณ พ.ศ. 2565

มหาวิทยาลัยทักษิณ

ข้อมูลทั่วไปของหน่วยงาน

ที่มางบประมาณรายจ่ายประจำปี 2565

งบประมาณเงินแผ่นดิน	1,183,582,700 บาท
- เงินแผ่นดิน	15,613,000 บาท
- เงินอุดหนุนจากรัฐบาล	1,167,969,700 บาท
งบประมาณเงินรายได้มหาวิทยาลัย	523,715,600 บาท
- งบประมาณประจำปี	486,727,000 บาท
- เงินสะสม	36,988,600 บาท

รวม

1,707,298,300 บาท

วิสัยทัศน์

มุ่งสู่การเป็นมหาวิทยาลัยนวัตกรรมสังคมระดับแนวหน้าของประเทศ ภายในปี 2567

พันธกิจ

- จัดการศึกษาเพื่อพัฒนากำลังคนในการขับเคลื่อนการพัฒนาประเทศ โดยเน้นการสร้างสมรรถนะการพัฒนานวัตกรรมสังคมและการเป็นผู้ประกอบการ
- วิจัยเพื่อพัฒนาเทคโนโลยีและนวัตกรรมที่ตอบโจทย์การพัฒนาเศรษฐกิจ สังคม สิ่งแวดล้อม และการเพิ่มขีดความสามารถในการแข่งขันของประเทศ
- บริการวิชาการและถ่ายทอดความรู้ เทคโนโลยี และนวัตกรรม เพื่อการพัฒนาเชิงพื้นที่
- พัฒนานวัตกรรมสังคมบนฐานศิลปะ วัฒนธรรม หรือภูมิปัญญาท้องถิ่น เพื่อการทำนุบำรุงศิลปะ วัฒนธรรม และยกระดับคุณภาพชีวิตในชุมชน

เป้าหมาย

- O1 พัฒนาการจัดการศึกษาในหลักสูตรปริญญาและหลักสูตรระยะสั้นเพื่อเสริมสร้างสมรรถนะกำลังคนในการพัฒนานวัตกรรมสังคมและการเป็นผู้ประกอบการ
- O2 พัฒนางานวิจัยเพื่อสร้างนวัตกรรมที่ตอบโจทย์การพัฒนาเชิงพื้นที่และเพิ่มขีดความสามารถในการแข่งขันของประเทศ โดยเน้นการพัฒนาด้านสังคม เศรษฐกิจ ทรัพยากร สิ่งแวดล้อม การเกษตร อุตสาหกรรมเกษตรและชีวภาพ
- O3 บริการวิชาการโดยการถ่ายทอดความรู้ เทคโนโลยีและนวัตกรรมสังคมบนฐานศิลปะ วัฒนธรรม หรือภูมิปัญญาท้องถิ่น
- O4 ยกระดับคุณภาพชีวิตในชุมชนด้วยการพัฒนานวัตกรรมสังคมบนฐานศิลปะ วัฒนธรรม หรือภูมิปัญญาท้องถิ่น
- O5 พัฒนาระบบบริหารจัดการสู่ความเป็นเลิศและยั่งยืน

ตัวชี้วัดหลัก

- TSU01 หลักสูตรที่เน้นทักษะการสร้างนวัตกรรมสังคมหรือการเป็นผู้ประกอบการ
- TSU02 นวัตกรรมและบัณฑิตที่เป็นผู้ประกอบการหรือที่มีผลงานด้านนวัตกรรมสังคม (ตัวชี้วัดกลุ่ม 2)
- TSU03 รางวัลด้านผู้ประกอบการ (Startup Awards) หรือด้านนวัตกรรมสังคมของนิตินิตและบัณฑิต
- TSU04 ความพึงพอใจของผู้ใช้บัณฑิต
- TSU05 ผลงานวิจัยและงานสร้างสรรค์ที่เผยแพร่ในระดับชาติหรือนานาชาติ
 - (1) ระดับชาติ
 - (2) ระดับนานาชาติ
- TSU06 ผลงานวิจัยและงานสร้างสรรค์ที่อ้างอิงในระดับชาติหรือนานาชาติ
 - (1) ระดับชาติ
 - (2) ระดับนานาชาติ
- TSU07 ผลงานวิจัยหรืองานสร้างสรรค์ที่ก่อให้เกิดนวัตกรรมสังคม
- TSU08 จำนวนโครงการบริการวิชาการหรือการทำนุบำรุงศิลปวัฒนธรรมที่ก่อให้เกิดนวัตกรรมสังคมหรือการเป็นผู้ประกอบการ
- TSU09 ระดับคุณธรรมและความโปร่งใสในการดำเนินงานของมหาวิทยาลัย

สรุป

งบประมาณรายจ่าย ประจำปีงบประมาณ พ.ศ. 2565
จำแนกตามประเภทงบประมาณ/แหล่งงบประมาณ

สรุปการจัดสรรงบประมาณรายจ่าย ประจำปีงบประมาณ พ.ศ. 2565

มหาวิทยาลัยทักษิณ

จำแนกตามแหล่งงบประมาณ / ประเภทงบประมาณ / หมวดรายจ่าย

งบประมาณมหาวิทยาลัย

ประเภทงบ/หมวดรายจ่าย	เงินแผ่นดิน	เงินอุดหนุน จากรัฐบาล	เงินรายได้ ของมหาวิทยาลัย	รวม	ร้อยละ
งบบุคลากร	15,613,000	757,262,700	41,250,900	814,126,600	47.69
1. เงินเดือน	11,130,000	-	13,918,500	25,048,500	1.47
2. ค่าจ้างประจำ	4,483,000	-	-	4,483,000	0.26
3. ค่าจ้างชั่วคราว	-	17,962,800	27,332,400	45,295,200	2.65
4. อุดหนุนค่าใช้จ่ายบุคลากร	-	739,299,900	-	739,299,900	43.30
งบดำเนินงาน	-	21,472,900	207,763,100	229,236,000	13.43
1. ค่าตอบแทน ใช้สอยและวัสดุ	-	13,419,200	152,415,000	165,834,200	9.71
2. ค่าสาธารณูปโภค	-	8,053,700	55,348,100	63,401,800	3.71
งบลงทุน	-	356,857,900	24,410,900	381,268,800	22.33
1. ครุภัณฑ์	-	80,108,900	4,676,500	84,785,400	4.97
2. ที่ดินและสิ่งก่อสร้าง	-	276,749,000	19,734,400	296,483,400	17.37
- สิ่งก่อสร้างปีเดียว	-	108,693,000	2,300,000	110,993,000	6.50
- สิ่งก่อสร้างผูกพันเดิม	-	168,056,000	17,434,400	185,490,400	10.86
- สิ่งก่อสร้างผูกพันใหม่	-	-	-	-	-
งบเงินอุดหนุน	-	32,376,200	155,361,600	187,737,800	11.00
งบรายจ่ายอื่น	-	-	94,929,100	94,929,100	5.56
รวมงบประมาณมหาวิทยาลัยทั้งสิ้น	15,613,000	1,167,969,700	523,715,600	1,707,298,300	100.00
ร้อยละ	0.91	68.41	30.68	100.00	
งบประมาณปี 2564	17,513,300	1,263,226,000	596,073,000	1,876,812,300	
เพิ่มขึ้น/ลดลงจากงบประมาณ ปี 2564	- 1,900,300	- 95,256,300	- 72,357,400	- 169,514,000	
ร้อยละ	- 10.85	- 7.54	- 12.14	- 9.03	



ส่วนที่ 1

รายละเอียด
งบประมาณเงินแผ่นดิน
ประจำปีงบประมาณ พ.ศ. 2565
มหาวิทยาลัยทักษิณ

สรุปงบประมาณเงินแผ่นดิน ประจำปีงบประมาณ พ.ศ. 2565 (งบบุคลากร)

มหาวิทยาลัยทักษิณ

ประเภทงบ / หมวดรายจ่าย	งบบุคลากร	
	เงินเดือน	ค่าจ้าง ประจำ
แผนงาน - ผลผลิต - กิจกรรม - หน่วยงาน		
มหาวิทยาลัยทักษิณ		15,613,000
	11,130,000	4,483,000
แผนงาน : บุคลากรภาครัฐ		15,613,000
	11,130,000	4,483,000
ผลผลิตที่ 1 : รายการค่าใช้จ่ายบุคลากรภาครัฐยกระดับคุณภาพ การศึกษาและการเรียนรู้ตลอดชีวิต		14,364,900
	11,130,000	3,234,900
กิจกรรม : ค่าใช้จ่ายบุคลากรภาครัฐ		14,364,900
	11,130,000	3,234,900
1. ฝ่ายการคลังและทรัพย์สิน		14,364,900
	11,130,000	3,234,900
ผลผลิตที่ 2 : รายการค่าใช้จ่ายบุคลากรภาครัฐส่งเสริมและพัฒนา ศาสนา ศิลปะและวัฒนธรรม		1,248,100
	-	1,248,100
กิจกรรม : ค่าใช้จ่ายบุคลากรภาครัฐ		1,248,100
	-	1,248,100
1. ฝ่ายการคลังและทรัพย์สิน		1,248,100
	-	1,248,100

งบประมาณเงินแผ่นดิน ประจำปีงบประมาณ พ.ศ. 2565

มหาวิทยาลัยทักษิณ

งบบุคลากร

หน่วย : บาท

ผลผลิต / งบรายจ่าย / หน่วยงาน / รายการ	งบประมาณ
มหาวิทยาลัยทักษิณ	15,613,000
<u>แผนงาน บุคลากรภาครัฐ</u>	<u>15,613,000</u>
ผลผลิต : รายการค่าใช้จ่ายบุคลากรภาครัฐ ยกระดับคุณภาพการศึกษาและการเรียนรู้ตลอดชีวิต	<u>14,364,900</u>
กิจกรรม : ค่าใช้จ่ายบุคลากรภาครัฐ	<u>14,364,900</u>
<u>กองทุนทั่วไป</u>	<u>14,364,900</u>
<u>ฝ่ายการคลังและทรัพย์สิน</u>	<u>14,364,900</u>
1. งบบุคลากร	14,364,900
1.1 เงินเดือนและค่าจ้างประจำ	14,364,900
1.1.1 เงินเดือน	11,130,000
(1) อัตราเดิม	10,592,400
(2) เงินประจำตำแหน่งทางวิชาการ	268,800
(3) ค่าตอบแทนเงินประจำตำแหน่งทางวิชาการ	268,800
1.1.2 ค่าจ้างประจำ	3,234,900
(1) อัตราเดิม	3,234,900
ผลผลิต : รายการค่าใช้จ่ายบุคลากรภาครัฐ ส่งเสริมและพัฒนา ศาสนา ศิลปะและวัฒนธรรม	<u>1,248,100</u>
กิจกรรม : ค่าใช้จ่ายบุคลากรภาครัฐ	<u>1,248,100</u>
<u>กองทุนทำนุบำรุงศิลปวัฒนธรรม</u>	<u>1,248,100</u>
<u>ฝ่ายการคลังและทรัพย์สิน</u>	<u>1,248,100</u>
1. งบบุคลากร	1,248,100
1.1 เงินเดือนและค่าจ้างประจำ	1,248,100
1.1.1 ค่าจ้างประจำ	1,248,100
(1) อัตราเดิม	1,248,100

รายชื่อข้าราชการที่เบิกจ่ายเงินเดือนและค่าตอบแทนอื่น ๆ จากงบบุคลากร ประจำปีงบประมาณ พ.ศ. 2565
มหาวิทยาลัยทักษิณ

ลำดับ	เลขประจำ ตำแหน่ง	ชื่อ - สกุล	ตำแหน่ง
แผนงาน บุคลากรภาครัฐ			
ผลผลิต : รายการค่าใช้จ่ายบุคลากรภาครัฐ ยกเว้นคุณภาพการศึกษาและการเรียนรู้ตลอดชีวิต			
กิจกรรม ค่าใช้จ่ายบุคลากรภาครัฐ			
		สำนักงานมหาวิทยาลัย	
		- ฝ่ายแผนงาน	
1	35	นายสุรศักดิ์ เสพมงคลเลิศ *	นักวิเคราะห์นโยบายและแผน
2	292	นายคณินทร์ บุญศาสตร์	วิศวกรโยธาชำนาญการ
		- ฝ่ายการคลังและทรัพย์สิน	
3	6	นางศุภวรรณ อภิวันทนากร	นักวิชาการเงินและบัญชีชำนาญการ
		สำนักงานวิทยาเขตสงขลา	
		- ฝ่ายบริหารวิทยาเขตสงขลา	
4	7	นางประทีป โชติการ	นักวิชาการเงินและบัญชีชำนาญการ
5	36	นายธวัชชัย บัวขาว	ช่างเขียนแบบชำนาญงาน
6	50	นางกนกวรรณ เอกเจริญกุล	เจ้าหน้าที่บริหารงานทั่วไปชำนาญการ
		สำนักหอสมุด	
7	21	นายสุรียา อภิวันทนากร	นักวิชาการคอมพิวเตอร์ชำนาญการ
8	58	นายทศพร คงสุจริต	นักวิชาการโสตทัศนศึกษาชำนาญการ
9	61	นางจิตติมา หนูช่วย	บรรณารักษ์ชำนาญการ
		คณะมนุษยศาสตร์และสังคมศาสตร์	
10	255	น.ส.วิมลรัตน์ พูลศิลป์	เจ้าหน้าที่บริหารงานทั่วไป
11	97	น.ส.จริญญา ธรรมโชโต	อาจารย์
12	98	น.ส.ประภัสสร ภัทรนาวิก	ผู้ช่วยศาสตราจารย์
13	111	น.ส.นุรีย์น สาและ	ผู้ช่วยศาสตราจารย์
14	316	นายฉลอง แก้วประเสริฐ	ผู้ปฏิบัติงานวิทยาศาสตร์
15	366	นายทวีศักดิ์ อนันต์เศรษฐศิริ	อาจารย์
		คณะศิลปกรรมศาสตร์	
16	361	นายวิเชษฐ์ จันทร์คงหอม	อาจารย์
		คณะเศรษฐศาสตร์และบริหารธุรกิจ	
17	357	นายยงยุทธ รัตนสุวรรณ	อาจารย์
		คณะศึกษาศาสตร์	
18	135	นางอรพิน ทิพย์เดช	อาจารย์

รายชื่อข้าราชการที่เบิกจ่ายเงินเดือนและค่าตอบแทนอื่น ๆ จากงบบุคลากร ประจำปีงบประมาณ พ.ศ. 2565
มหาวิทยาลัยทักษิณ

ลำดับ	เลขประจำ ตำแหน่ง	ชื่อ - สกุล	ตำแหน่ง
19	127	นายสมภพ ล้ำวัฒนพร	อาจารย์
20	156	น.ส.จันทิมา เจริญศรี	นักวิทยาศาสตร์
21	347	น.ส.กรวิภา ก้องกุล	ผู้ช่วยศาสตราจารย์

หมายเหตุ * ช่วยราชการฝ่ายบริหารวิทยาเขตสงขลา

รวมทั้งสิ้น 21 อัตรา

รายชื่อลูกจ้างประจำที่เบิกจ่ายค่าจ้างและค่าตอบแทนอื่น ๆ จากงบบุคลากร

ประจำปีงบประมาณ พ.ศ. 2565

มหาวิทยาลัยทักษิณ

ลำดับ	เลขประจำ ตำแหน่ง	ชื่อ - สกุล	ตำแหน่ง
แผนงาน บุคลากรภาครัฐ			
ผลผลิต : รายการค่าใช้จ่ายบุคลากรภาครัฐ ยกระดับคุณภาพการศึกษาและการเรียนรู้ตลอดชีวิต			
กิจกรรม ค่าใช้จ่ายบุคลากรภาครัฐ			
		สำนักงานวิทยาเขตสงขลา	
		- ฝ่ายบริหารวิทยาเขตสงขลา	
1	2	นายเสียม เอกกระจาย	พนักงานขับรถยนต์
2	7	นายสุรียาพันธ์ ฤกษ์ฉะโยธิน	พนักงานขับรถยนต์
3	11	นายบุญเลิศ เปี้ยคง	พนักงานขับรถยนต์
4	13	นายณัฐ เพชรมณี	พนักงานบริการเอกสารทั่วไป
5	19	นางรัตนา รัตนพงศ์	แม่บ้าน
6	36	นายวิจิตร หนูคงแก้ว	ช่างปูน
		- ฝ่ายกิจการนิสิตวิทยาเขตสงขลา	
7	39	น.ส.ปรีดา ศรีสุข	แม่บ้าน
		คณะมนุษยศาสตร์และสังคมศาสตร์	
8	62	นางวันดี วังสะปราบ	แม่บ้าน
		คณะศึกษาศาสตร์	
9	59	นางสุนณา อมรอนพวงศ์	แม่บ้าน
		สำนักหอสมุด	
10	66	นายอำนาจ บัวศรี	พนักงานซ่อมเอกสาร
ผลผลิต : รายการค่าใช้จ่ายบุคลากรภาครัฐ ส่งเสริมและพัฒนา ศาสนา ศิลปะ และวัฒนธรรม			
กิจกรรม ค่าใช้จ่ายบุคลากรภาครัฐ			
		สถาบันทักษิณคดีศึกษา	
1	75	น.ส.นงรภัศ มณีรัตน์	พนักงานทั่วไป
2	79	นายธรรมปพน ธรรมเดช	คนสวน
3	84	นายบรรจบ ลาภวงศ์	พนักงานรักษาความปลอดภัย

รวมทั้งสิ้น 13 อัตรา



ส่วนที่ 2

รายละเอียด
งบประมาณรายจ่าย
ประจำปีงบประมาณ พ.ศ. 2565
มหาวิทยาลัยทักษิณ

รายละเอียด
การจัดสรรงบประมาณรายจ่าย
ประจำปีงบประมาณ พ.ศ. 2565
จำแนกตามหน่วยงาน



รายละเอียดรายการจัดสรรงบประมาณรายจ่าย ประจำปีงบประมาณ พ.ศ. 2565

มหาวิทยาลัยทักษิณ

เงินอุดหนุนจากรัฐบาล

เงินรายได้

รวม

มหาวิทยาลัยทักษิณ	1,167,969,700	523,715,600	1,691,685,300
ก.แผนงาน : ขยายโอกาสและพัฒนาคุณภาพการศึกษา	1,136,453,700	516,827,100	1,653,280,800
ผลผลิตที่ 1 : ผู้สำเร็จการศึกษาด้านวิทยาศาสตร์และเทคโนโลยี	1,004,609,200	241,467,200	1,246,076,400
กิจกรรม : บริหารจัดการทั่วไปด้านวิทยาศาสตร์และเทคโนโลยี	977,786,600	204,226,200	1,182,012,800
สำนักงานมหาวิทยาลัย	19,176,200	68,430,500	87,606,700
กองทุนทั่วไป	19,176,200	68,430,500	87,606,700
1. เงินอุดหนุน	19,176,200	68,430,500	87,606,700
1) เงินอุดหนุนทั่วไป	19,176,200	68,430,500	87,606,700
- เงินสมทบค่าก่อสร้างในปีงบประมาณถัดไป	-	18,486,300	18,486,300
- งบกลาง	-	32,159,400	32,159,400
- ค่าใช้จ่ายรองรับการสนับสนุนยุทธศาสตร์	-	4,520,600	4,520,600
- เงินอุดหนุนเพื่อจัดซื้อครุภัณฑ์ในภาพรวมของมหาวิทยาลัย	5,221,300	11,301,500	16,522,800
- ค่าใช้จ่ายการจัดการศึกษาภาคฤดูร้อน	-	1,781,400	1,781,400
- งบสำรอง	10,422,700	-	10,422,700
- งบสำรองหน่วยงานกลาง	3,532,200	181,300	3,713,500
ฝ่ายบริหารกลางและทรัพยากรบุคคล	11,236,800	6,739,000	17,975,800
กองทุนทั่วไป	11,236,800	6,739,000	17,975,800
1. ค่าจ้างชั่วคราว	559,800	-	559,800
1) ค่าจ้างชั่วคราว	559,800	-	559,800
- ค่าจ้างชั่วคราว	559,800	-	559,800
2. ค่าตอบแทนใช้สอยและวัสดุ	527,000	1,164,400	1,691,400
1) ค่าตอบแทน	-	471,300	471,300
- ค่าเบี้ยประชุม	-	235,300	235,300
- ค่าตอบแทนพิเศษพนักงานขับรถยนต์	-	36,000	36,000
- ค่าตอบแทนผู้อ่านผลงานทางวิชาการ	-	200,000	200,000
2) ค่าใช้สอย	362,000	533,100	895,100
- ค่ารับรองและพิธีการ	-	12,600	12,600
- ค่าเช่าเหมาบริการเครื่องถ่ายเอกสาร	-	67,300	67,300
- ค่าใช้จ่ายในการเดินทางไปปฏิบัติงาน	362,000	451,200	813,200
- ค่าระวางบรรทุกสัมภาระ	-	2,000	2,000
3) ค่าวัสดุ	165,000	160,000	325,000
- วัสดุสำนักงาน	165,000	160,000	325,000
3. ค่าสาธารณูปโภค	-	124,600	124,600
1) ค่าสาธารณูปโภค	-	124,600	124,600
- ค่าโทรศัพท์เคลื่อนที่พร้อมค่าบริการอินเทอร์เน็ต	-	123,600	123,600
- ค่าไปรษณีย์	-	1,000	1,000



รายละเอียดรายการจัดสรรงบประมาณรายจ่าย ประจำปีงบประมาณ พ.ศ. 2565
มหาวิทยาลัยทักษิณ

	เงินอุดหนุนจากรัฐบาล	เงินรายได้	รวม
4. เงินอุดหนุน	10,150,000	5,400,000	15,550,000
1) เงินอุดหนุนทั่วไป	10,150,000	5,400,000	15,550,000
- ค่าใช้จ่ายงานพระราชทานปริญญาบัตร	-	3,000,000	3,000,000
- ค่าสมาชิกที่ประชุมอธิการบดีแห่งประเทศไทย (ทปอ.)	-	40,000	40,000
- ค่าสมาชิกสมาคมสถาบันอุดมศึกษาชั้นอุดมศึกษาแห่งภูมิภาคตะวันออกเฉียงใต้	-	20,000	20,000
- ค่าสมาชิกสมาคมสถาบันอุดมศึกษาแห่งประเทศไทย	-	20,000	20,000
- ค่าสมาชิกที่ประชุมประธานสภาอาจารย์แห่งประเทศไทย	-	25,000	25,000
- ค่าสมาชิกที่ประชุมประธานสภาข้าราชการ พนักงาน และลูกจ้างมหาวิทยาลัยแห่งประเทศไทย	-	10,000	10,000
- เงินอุดหนุนสมทบกองทุนสวัสดิการมหาวิทยาลัยทักษิณ	-	1,500,000	1,500,000
- โครงการปฐมนิเทศบุคลากรใหม่	100,000	-	100,000
- เงินอุดหนุนผู้มีอุปการคุณ	-	30,000	30,000
- งานประสานงานส่วนกลาง	-	200,000	200,000
- เงินอุดหนุนสภาคณาจารย์	-	200,000	200,000
- เงินอุดหนุนหน่วยงานภายนอก	-	30,000	30,000
- โครงการเกษียณอายุราชการ	-	80,000	80,000
- ค่าใช้จ่ายสวัสดิการลูกจ้างหน่วยงานกลาง	-	245,000	245,000
- เงินอุดหนุนกองทุนพัฒนาบุคลากรมหาวิทยาลัยทักษิณ	10,000,000	-	10,000,000
- เงินอุดหนุนการดำเนินงานด้านการจัดการความรู้	50,000	-	50,000
5. รายจ่ายอื่น	-	50,000	50,000
1) รายจ่ายอื่น	-	50,000	50,000
- ค่าใช้จ่ายเพื่อพัฒนาองค์กร	-	50,000	50,000
ฝ่ายแผนงาน	6,693,400	14,687,200	21,380,600
กองทุนทั่วไป	4,693,400	14,687,200	19,380,600
1. ค่าจ้างชั่วคราว	396,000	-	396,000
1) ค่าจ้างชั่วคราว	396,000	-	396,000
- ค่าจ้างชั่วคราว	396,000	-	396,000
2. ค่าตอบแทนใช้สอยและวัสดุ	4,047,400	10,912,500	14,959,900
1) ค่าตอบแทน	3,487,400	533,900	4,021,300
- ค่าเบี้ยประชุม	-	33,900	33,900
- ค่าตอบแทนคณะกรรมการตรวจการจ้างและผู้ควบคุมงาน	-	500,000	500,000
- ค่าเช่าที่พักชาวต่างประเทศ (รอโอน)	1,098,000	-	1,098,000
- ค่าตอบแทนเหมาจ่ายแทนการจัดหารถประจำตำแหน่ง (รอโอน)	2,389,400	-	2,389,400
2) ค่าใช้สอย	340,000	10,210,600	10,550,600
- ค่าใช้จ่ายเดินทางไปปฏิบัติงาน	340,000	124,800	464,800
- ค่ารับรองและพิธีการ	-	29,800	29,800
- ค่าเช่าเหมาบริการเครื่องถ่ายเอกสาร	-	36,000	36,000
- ค่ารับรองสำหรับผู้บริหาร	-	20,000	20,000



รายละเอียดรายการจัดสรรงบประมาณรายจ่าย ประจำปีงบประมาณ พ.ศ. 2565

มหาวิทยาลัยทักษิณ

	เงินอุดหนุนจากรัฐบาล	เงินรายได้	รวม
- ค่าซ่อมแซมครุภัณฑ์อาคารสถานที่ส่วนกลาง	-	10,000,000	10,000,000
3) ค่าวัสดุ	220,000	168,000	388,000
- วัสดุสำนักงาน	220,000	168,000	388,000
3. ค่าสาธารณูปโภค	-	52,800	52,800
1) ค่าสาธารณูปโภค	-	52,800	52,800
- ค่าใช้บริการโทรศัพท์เคลื่อนที่พร้อมค่าบริการอินเทอร์เน็ต	-	52,800	52,800
4. เงินอุดหนุน	250,000	3,691,900	3,941,900
1) เงินอุดหนุนทั่วไป	250,000	3,691,900	3,941,900
- เงินอุดหนุนการจัดทำแผนพัฒนามหาวิทยาลัย	150,000	280,000	430,000
- เงินอุดหนุนค่าใช้จ่ายยุทธศาสตร์การจัดทำงบประมาณ	-	30,000	30,000
- เงินอุดหนุนการดำเนินงานด้านการบริหารความเสี่ยงและการควบคุมภายในมหาวิทยาลัย	100,000	-	100,000
- เงินอุดหนุนการดำเนินงานบริหารงบประมาณเชิงยุทธศาสตร์	-	100,000	100,000
- การจัดการศึกษารายวิชาบูรณาการ	-	3,281,900	3,281,900
5. รายจ่ายอื่น	-	30,000	30,000
1) รายจ่ายอื่น	-	30,000	30,000
- ค่าใช้จ่ายเพื่อการพัฒนาองค์กร	-	30,000	30,000
กองทุนเพื่อการศึกษา	2,000,000	-	2,000,000
1. เงินอุดหนุน	2,000,000	-	2,000,000
1) เงินอุดหนุนทั่วไป	2,000,000	-	2,000,000
- เงินอุดหนุนค่าใช้จ่ายในการจัดการศึกษาขั้นพื้นฐาน (อุดหนุนโรงเรียนสาธิต)	2,000,000	-	2,000,000
ฝ่ายวิชาการ	2,867,000	5,835,700	8,702,700
กองทุนทั่วไป	2,867,000	5,835,700	8,702,700
1. ค่าจ้างชั่วคราว	2,250,000	-	2,250,000
1) ค่าจ้างชั่วคราว	2,250,000	-	2,250,000
- ค่าจ้างชั่วคราว	2,250,000	-	2,250,000
2. ค่าตอบแทนใช้สอยและวัสดุ	217,000	2,129,500	2,346,500
1) ค่าตอบแทน	-	206,100	206,100
- ค่าเบี้ยประชุม	-	206,100	206,100
2) ค่าใช้สอย	30,000	1,760,200	1,790,200
- ค่ารับรองและพิธีการ	-	65,800	65,800
- ค่าใช้จ่ายเดินทางไปปฏิบัติงาน	30,000	174,400	204,400
- ค่าใช้จ่ายในการสอบคัดเลือก	-	1,500,000	1,500,000
- ค่ารับรองผู้บริหาร	-	20,000	20,000
3) ค่าวัสดุ	187,000	163,200	350,200
- วัสดุสำนักงาน	187,000	163,200	350,200
3. ค่าสาธารณูปโภค	-	119,800	119,800



รายละเอียดรายการจัดสรรงบประมาณรายจ่าย ประจำปีงบประมาณ พ.ศ. 2565

มหาวิทยาลัยทักษิณ

	เงินอุดหนุนจากรัฐบาล	เงินรายได้	รวม
1) ค่าสาธารณูปโภค	-	119,800	119,800
- ค่าโทรศัพท์เคลื่อนที่พร้อมค่าบริการอินเทอร์เน็ต	-	119,800	119,800
4. เงินอุดหนุน	400,000	3,556,400	3,956,400
1) เงินอุดหนุนทั่วไป	400,000	3,556,400	3,956,400
- เงินอุดหนุนการพัฒนาและปรับปรุงหลักสูตร	400,000	-	400,000
- อุดหนุนค่าใช้จ่ายจัดการเรียนการสอนหมวดวิชาศึกษาทั่วไป	-	2,856,400	2,856,400
- อุดหนุนการดำเนินงานสหกิจศึกษา	-	100,000	100,000
- อุดหนุนโครงการประชาสัมพันธ์การรับนิสิตและตลาดนัดหลักสูตรอุดมศึกษา	-	600,000	600,000
5. รายจ่ายอื่น	-	30,000	30,000
1) รายจ่ายอื่น	-	30,000	30,000
- ค่าใช้จ่ายเพื่อการพัฒนาองค์กร	-	30,000	30,000

ฝ่ายการคลังและทรัพย์สิน

	741,298,700	9,633,600	750,932,300
กองทุนทั่วไป	741,298,700	9,633,600	750,932,300
1. ค่าจ้างชั่วคราว	792,000	-	792,000
1) ค่าจ้างชั่วคราว	792,000	-	792,000
- ค่าจ้างชั่วคราว	792,000	-	792,000
2. ค่าตอบแทนใช้สอยและวัสดุ	1,206,800	7,619,200	8,826,000
1) ค่าตอบแทน	46,400	61,500	107,900
- ค่าเบี้ยประชุม	-	61,500	61,500
- ค่าตอบแทนพิเศษข้าราชการและลูกจ้างประจำที่ได้รับเงินเดือนเต็มขั้น	46,400	-	46,400
2) ค่าใช้สอย	1,060,400	7,237,700	8,298,100
- ค่าใช้จ่ายเดินทางไปปฏิบัติงาน	50,000	331,200	381,200
- ค่ารับรองสำหรับผู้บริหาร	-	20,000	20,000
- ค่ารับรองและพิธีการ	-	17,300	17,300
- ค่าเช่าเหมาบริการเครื่องถ่ายเอกสาร	-	108,000	108,000
- เงินสมทบประกันสังคมในฐานนายจ้าง	972,000	418,000	1,390,000
- ค่าจ้างเหมาบริการยานพาหนะ	-	6,343,200	6,343,200
- เงินสมทบกองทุนเงินทดแทน	38,400	-	38,400
3) ค่าวัสดุ	100,000	320,000	420,000
- วัสดุสำนักงาน	100,000	320,000	420,000
3. ค่าสาธารณูปโภค	-	152,800	152,800
1) ค่าสาธารณูปโภค	-	152,800	152,800
- ค่าธรรมเนียมธนาคาร	-	100,000	100,000
- ค่าใช้บริการโทรศัพท์เคลื่อนที่พร้อมค่าบริการอินเทอร์เน็ต	-	52,800	52,800
4. เงินอุดหนุน	739,299,900	211,600	739,511,500
1) เงินอุดหนุนทั่วไป	739,299,900	211,600	739,511,500
- ค่าสมาชิกรายปีของที่ประชุมรองอธิการบดีด้านการคลังและทรัพย์สินฯ	-	20,000	20,000



รายละเอียดรายการจัดสรรงบประมาณรายจ่าย ประจำปีงบประมาณ พ.ศ. 2565

มหาวิทยาลัยทักษิณ

	เงินอุดหนุนจากรัฐบาล	เงินรายได้	รวม
- เงินสนับสนุนการจัดการเรียนการสอนภาคสมทบภาคพิเศษ	-	191,600	191,600
- เงินอุดหนุนค่าใช้จ่ายบุคลากร	739,299,900	-	739,299,900
5. รายจ่ายอื่น	-	1,650,000	1,650,000
1) รายจ่ายอื่น	-	1,650,000	1,650,000
- ค่าใช้จ่ายเพื่อพัฒนาองค์กร	-	50,000	50,000
- โครงการอบรมชี้แจงแนวปฏิบัติ ประกาศ ระเบียบฯ	-	50,000	50,000
- ค่าหน่วยกิตถอนคืน	-	100,000	100,000
- ค่าใช้จ่ายการตรวจสอบบัญชีมหาวิทยาลัยทักษิณ	-	1,450,000	1,450,000

ฝ่ายประกันคุณภาพการศึกษา

198,000 651,000 849,000

กองทุนทั่วไป

198,000 651,000 849,000

1. ค่าจ้างชั่วคราว	198,000	-	198,000
1) ค่าจ้างชั่วคราว	198,000	-	198,000
- ค่าจ้างชั่วคราว	198,000	-	198,000
2. ค่าตอบแทนใช้สอยและวัสดุ	-	221,800	221,800
1) ค่าตอบแทน	-	37,200	37,200
- ค่าเบี้ยประชุม	-	37,200	37,200
2) ค่าใช้สอย	-	80,600	80,600
- ค่าใช้จ่ายเดินทางไปปฏิบัติงาน	-	57,600	57,600
- ค่ารับรองและพิธีการ	-	23,000	23,000
3) ค่าวัสดุ	-	104,000	104,000
- วัสดุสำนักงาน	-	104,000	104,000
3. ค่าสาธารณูปโภค	-	19,200	19,200
1) ค่าสาธารณูปโภค	-	19,200	19,200
- ค่าโทรศัพท์เคลื่อนที่พร้อมค่าบริการอินเทอร์เน็ต	-	19,200	19,200
4. เงินอุดหนุน	-	400,000	400,000
1) เงินอุดหนุนทั่วไป	-	400,000	400,000
- โครงการประกันคุณภาพการศึกษา	-	400,000	400,000
การพัฒนาองค์กรตามแนวทางเกณฑ์คุณภาพการศึกษา (EdPEX)			
5. รายจ่ายอื่น	-	10,000	10,000
1) รายจ่ายอื่น	-	10,000	10,000
- ค่าใช้จ่ายเพื่อการพัฒนาองค์กร	-	10,000	10,000

ฝ่ายตรวจสอบภายใน

238,000 881,100 1,119,100

กองทุนทั่วไป

238,000 881,100 1,119,100

1. ค่าจ้างชั่วคราว	198,000	-	198,000
1) ค่าจ้างชั่วคราว	198,000	-	198,000
- ค่าจ้างชั่วคราว	198,000	-	198,000
2. ค่าตอบแทนใช้สอยและวัสดุ	40,000	781,900	821,900



รายละเอียดรายการจัดสรรงบประมาณรายจ่าย ประจำปีงบประมาณ พ.ศ. 2565

มหาวิทยาลัยทักษิณ

	เงินอุดหนุนจากรัฐบาล	เงินรายได้	รวม
1) ค่าตอบแทน	-	110,400	110,400
- ค่าเบี้ยประชุม	-	110,400	110,400
2) ค่าใช้สอย	-	603,500	603,500
- ค่าใช้จ่ายเดินทางไปปฏิบัติงาน	-	550,400	550,400
- ค่ารับรองและพิธีการ	-	19,500	19,500
- ค่าจ้างเหมาบริการเครื่องถ่ายเอกสาร	-	33,600	33,600
3) ค่าวัสดุ	40,000	68,000	108,000
- วัสดุสำนักงาน	40,000	68,000	108,000
3. ค่าสาธารณูปโภค	-	19,200	19,200
1) ค่าสาธารณูปโภค	-	19,200	19,200
- ค่าโทรศัพท์เคลื่อนที่พร้อมค่าบริการอินเทอร์เน็ตและอื่น ๆ	-	19,200	19,200
4. รายจ่ายอื่น	-	80,000	80,000
1) รายจ่ายอื่น	-	80,000	80,000
- ค่าใช้จ่ายเพื่อการพัฒนาองค์กร	-	20,000	20,000
- โครงการปลูกและปลูกจิตสำนึกต่อต้านการทุจริตในมหาวิทยาลัยทักษิณ	-	50,000	50,000
- โครงการพัฒนาศักยภาพหน่วยรับตรวจ : สัมมนาข้อตรวจพบจากการตรวจสอบ	-	10,000	10,000

ฝ่ายนิติการ	198,000	768,800	966,800
กองทุนทั่วไป	198,000	768,800	966,800
1. ค่าจ้างชั่วคราว	198,000	-	198,000
1) ค่าจ้างชั่วคราว	198,000	-	198,000
- ค่าจ้างชั่วคราว	198,000	-	198,000
2. ค่าตอบแทนใช้สอยและวัสดุ	-	327,600	327,600
1) ค่าตอบแทน	-	108,300	108,300
- ค่าเบี้ยประชุม	-	108,300	108,300
2) ค่าใช้สอย	-	123,300	123,300
- ค่าใช้จ่ายเดินทางไปปฏิบัติงาน	-	51,200	51,200
- ค่ารับรองและพิธีการ	-	36,100	36,100
- ค่าเช่าเหมาบริการเครื่องถ่ายเอกสาร	-	36,000	36,000
3) ค่าวัสดุ	-	96,000	96,000
- วัสดุสำนักงาน	-	96,000	96,000
3. ค่าสาธารณูปโภค	-	31,200	31,200
1) ค่าสาธารณูปโภค	-	31,200	31,200
- ค่าโทรศัพท์เคลื่อนที่พร้อมค่าบริการอินเทอร์เน็ต	-	31,200	31,200
4. รายจ่ายอื่น	-	410,000	410,000
1) รายจ่ายอื่น	-	410,000	410,000
- ค่าใช้จ่ายเพื่อการพัฒนาองค์กร	-	10,000	10,000
- ค่าธรรมเนียมศาล	-	400,000	400,000



รายละเอียดรายการจัดสรรงบประมาณรายจ่าย ประจำปีงบประมาณ พ.ศ. 2565
มหาวิทยาลัยทักษิณ

	เงินอุดหนุนจากรัฐบาล	เงินรายได้	รวม
งานวิเทศสัมพันธ์	-	409,000	409,000
กองทุนทั่วไป	-	409,000	409,000
1. ค่าตอบแทนใช้สอยและวัสดุ	-	181,200	181,200
1) ค่าใช้สอย	-	101,200	101,200
- ค่าใช้จ่ายเดินทางไปปฏิบัติงาน	-	51,200	51,200
- ค่ารับรองและพิธีการ (อาคันตุกะมหาวิทยาลัย)	-	50,000	50,000
2) ค่าวัสดุ	-	80,000	80,000
- วัสดุสำนักงาน	-	80,000	80,000
2. ค่าสาธารณูปโภค	-	52,800	52,800
1) ค่าสาธารณูปโภค	-	52,800	52,800
- ค่าโทรศัพท์เคลื่อนที่พร้อมค่าบริการอินเทอร์เน็ต	-	52,800	52,800
3. เงินอุดหนุน	-	65,000	65,000
1) เงินอุดหนุนทั่วไป	-	65,000	65,000
- ค่าสมาชิก IMT-GT	-	50,000	50,000
- ค่าสมาชิกเครือข่าย ALNC	-	15,000	15,000
4. รายจ่ายอื่น	-	110,000	110,000
1) รายจ่ายอื่น	-	110,000	110,000
- งบเจรจาธุรกิจระหว่างประเทศ	-	100,000	100,000
- ค่าใช้จ่ายเพื่อการพัฒนาองค์กร	-	10,000	10,000
ฝ่ายสื่อสารองค์กร	827,400	1,608,400	2,435,800
กองทุนทั่วไป	827,400	1,608,400	2,435,800
1. ค่าจ้างชั่วคราว	827,400	-	827,400
1) ค่าจ้างชั่วคราว	827,400	-	827,400
- ค่าจ้างชั่วคราว	827,400	-	827,400
2. ค่าตอบแทนใช้สอยและวัสดุ	-	470,000	470,000
1) ค่าตอบแทน	-	50,000	50,000
- ค่าตอบแทนปฏิบัติงานนอกเวลา	-	50,000	50,000
2) ค่าใช้สอย	-	270,000	270,000
- ค่ารับรองและพิธีการ	-	24,000	24,000
- ค่าใช้จ่ายเดินทางไปปฏิบัติงาน	-	210,000	210,000
- ค่าเช่าเหมาบริการเครื่องถ่ายเอกสาร	-	36,000	36,000
3) ค่าวัสดุ	-	150,000	150,000
- วัสดุสำนักงาน	-	150,000	150,000
3. ค่าสาธารณูปโภค	-	68,400	68,400
1) ค่าสาธารณูปโภค	-	68,400	68,400
- ค่าโทรศัพท์เคลื่อนที่พร้อมค่าบริการอินเทอร์เน็ต	-	38,400	38,400
- ค่าไปรษณีย์	-	30,000	30,000



รายละเอียดรายการจัดสรรงบประมาณรายจ่าย ประจำปีงบประมาณ พ.ศ. 2565
มหาวิทยาลัยทักษิณ

	เงินอุดหนุนจากรัฐบาล	เงินรายได้	รวม
4. เงินอุดหนุน	-	1,050,000	1,050,000
1) เงินอุดหนุนทั่วไป	-	1,050,000	1,050,000
- โครงการประชาสัมพันธ์และสร้างเครือข่ายความร่วมมือกับหน่วยงานภายในและภายนอกมหาวิทยาลัยทักษิณ	-	400,000	400,000
- โครงการผลิตสื่อประชาสัมพันธ์เพื่อสร้างภาพลักษณ์มหาวิทยาลัยทักษิณ	-	100,000	100,000
- โครงการบริหารจัดการสถานีวิทยุเพื่อการศึกษามหาวิทยาลัยทักษิณ วิทยาเขตสงขลา (คลื่น FM 88.25 MHz)	-	150,000	150,000
- โครงการบริหารจัดการสถานีวิทยุเพื่อการศึกษามหาวิทยาลัยทักษิณ วิทยาเขตพัทลุง (คลื่น FM 100.75 MHz)	-	150,000	150,000
- โครงการสร้างแบรนด์ของมหาวิทยาลัย	-	100,000	100,000
- โครงการจัดทำฐานข้อมูลออนไลน์ขององค์กร	-	50,000	50,000
- โครงการสื่อสารเชิงวิจัยที่สนับสนุนนวัตกรรมสังคม	-	100,000	100,000
5. รายจ่ายอื่น	-	20,000	20,000
1) รายจ่ายอื่น	-	20,000	20,000
- ค่าใช้จ่ายเพื่อการพัฒนาองค์กร	-	20,000	20,000

ฝ่ายบริหารงานสภามหาวิทยาลัย	496,000	4,886,500	5,382,500
กองทุนทั่วไป	496,000	4,886,500	5,382,500
1. ค่าจ้างชั่วคราว	396,000	-	396,000
1) ค่าจ้างชั่วคราว	396,000	-	396,000
- ค่าจ้างชั่วคราว	396,000	-	396,000
2. ค่าตอบแทนใช้สอยและวัสดุ	100,000	4,812,500	4,912,500
1) ค่าตอบแทน	-	1,414,200	1,414,200
- ค่าตอบแทนนายกสภามหาวิทยาลัย	-	150,000	150,000
- ค่าตอบแทนการปฏิบัติงานนอกเวลา	-	76,300	76,300
- ค่าเบี้ยประชุม	-	1,187,900	1,187,900
2) ค่าใช้สอย	-	3,238,300	3,238,300
- ค่าใช้จ่ายเดินทางไปปฏิบัติงาน	-	2,273,900	2,273,900
- ค่ารับรองและพิธีการ	-	719,200	719,200
- ค่าระวางจัดส่งเอกสาร	-	179,200	179,200
- ค่าเช่าเหมาบริการเครื่องถ่ายเอกสาร	-	66,000	66,000
3) ค่าวัสดุ	100,000	160,000	260,000
- วัสดุสำนักงาน	100,000	160,000	260,000
3. ค่าสาธารณูปโภค	-	54,000	54,000
1) ค่าสาธารณูปโภค	-	54,000	54,000
- ค่าใช้บริการโทรศัพท์เคลื่อนที่พร้อมค่าบริการอินเทอร์เน็ต	-	54,000	54,000
4. รายจ่ายอื่น	-	20,000	20,000
1) รายจ่ายอื่น	-	20,000	20,000



รายละเอียดรายการจัดสรรงบประมาณรายจ่าย ประจำปีงบประมาณ พ.ศ. 2565
มหาวิทยาลัยทักษิณ

	เงินอุดหนุนจากรัฐบาล	เงินรายได้	รวม
- ค่าใช้จ่ายเพื่อการพัฒนาองค์กร	-	20,000	20,000
ฝ่ายบริหารวิทยาเขตพัทลุง	193,721,100	86,576,400	280,297,500
กองทุนทั่วไป	6,066,100	69,142,000	75,208,100
1. ค่าจ้างชั่วคราว	3,421,200	2,545,200	5,966,400
1) ค่าจ้างชั่วคราว	3,421,200	2,545,200	5,966,400
- ค่าจ้างชั่วคราว	3,421,200	2,545,200	5,966,400
2. ค่าตอบแทนใช้สอยและวัสดุ	498,000	40,932,700	41,430,700
1) ค่าตอบแทน	-	260,800	260,800
- ค่าตอบแทนปฏิบัติงานนอกเวลา	-	80,000	80,000
- ค่าตอบแทนปฏิบัติงานนอกเวลาบุคคลภายนอก	-	144,000	144,000
- ค่าเบี้ยประชุม	-	36,800	36,800
2) ค่าใช้สอย	168,000	39,750,000	39,918,000
- ค่าจ้างเหมาบริการซักรีดเครื่องนอน	-	36,000	36,000
- ค่ารับรองและพิธีการ	-	60,400	60,400
- ค่าบำรุงรักษาลิฟท์	-	222,000	222,000
- ค่าประกันภัยยานพาหนะและ พรบ.	-	330,000	330,000
- ค่าใช้จ่ายในการเข้าร่วมกิจกรรมทางศาสนา	-	30,000	30,000
- ค่าซ่อมแซมบำรุงรักษายานพาหนะ	-	500,000	500,000
- ค่าจ้างเหมาบริการรักษาความปลอดภัย	-	14,000,000	14,000,000
- ค่ารับรองสำหรับผู้บริหาร	-	20,000	20,000
- ค่าใช้จ่ายเดินทางไปปฏิบัติงาน	168,000	249,600	417,600
- ค่าเช่าเหมาบริการเครื่องถ่ายเอกสาร	-	72,000	72,000
- ค่าจ้างเหมาบริการกำจัดปลวก	-	250,000	250,000
- ค่าจ้างเหมาบริการรักษาความสะอาดและดูแลบริเวณ	-	23,000,000	23,000,000
- ค่าธรรมเนียมกำจัดขยะและสิ่งปฏิกูล	-	980,000	980,000
3) ค่าวัสดุ	330,000	921,900	1,251,900
- วัสดุซื้อเพลิงและหล่อลื่น	-	650,000	650,000
- วัสดุงานบ้านงานครัว	-	24,000	24,000
- วัสดุสำนักงาน	330,000	193,900	523,900
- วัสดุเครื่องแต่งกายพนักงานขับรถยนต์	-	54,000	54,000
3. ค่าสาธารณูปโภค	2,146,900	23,744,100	25,891,000
1) ค่าสาธารณูปโภค	2,146,900	23,744,100	25,891,000
- ค่าไฟฟ้า โทรศัพท์ ไปรษณีย์ และอื่น ๆ	2,146,900	23,744,100	25,891,000
4. เงินอุดหนุน	-	1,570,000	1,570,000
1) เงินอุดหนุนทั่วไป	-	1,570,000	1,570,000
- โครงการอนุรักษ์พลังงานและการจัดการพลังงานอาคารควบคุม	-	50,000	50,000
- โครงการเพาะกล้าปราชิต (TSU Seeds2022) ประจำปีการศึกษา 2565 มหาวิทยาลัยทักษิณ วิทยาเขตพัทลุง	-	20,000	20,000



รายละเอียดรายการจัดสรรงบประมาณรายจ่าย ประจำปีงบประมาณ พ.ศ. 2565

มหาวิทยาลัยทักษิณ

	เงินอุดหนุนจากรัฐบาล	เงินรายได้	รวม
- โครงการพัฒนาระบบน้ำประปาให้เป็นไปตามมาตรฐาน	-	1,500,000	1,500,000
5. รายจ่ายอื่น	-	350,000	350,000
1) รายจ่ายอื่น	-	350,000	350,000
- ค่าใช้จ่ายเพื่อการพัฒนาองค์กร	-	50,000	50,000
- โครงการแก้ไขปัญหาดินมหาวิทยาลัยทักษิณ วิทยาเขตพัทลุง	-	300,000	300,000
กองทุนสินทรัพย์ถาวร	187,655,000	17,434,400	205,089,400
1. ค่าครุภัณฑ์ ที่ดินและสิ่งก่อสร้าง	187,655,000	17,434,400	205,089,400
1) ครุภัณฑ์	4,100,000	-	4,100,000
- ครุภัณฑ์ที่มีราคาต่อหน่วยต่ำกว่า 1 ล้านบาท	4,100,000	-	4,100,000
2) ที่ดินและสิ่งก่อสร้าง	183,555,000	17,434,400	200,989,400
- ค่าควบคุมงานโรงเรียนสาธิตมหาวิทยาลัยทักษิณ	-	6,570,000	6,570,000
- ปรับปรุงสนามกีฬาวินยาศาสตร์พัทลุง (รายการผูกพันปี 2564 - 2565)	45,209,800	7,651,000	52,860,800
- ค่าควบคุมงานปรับปรุงสนามกีฬาวินยาศาสตร์พัทลุง	-	3,213,400	3,213,400
- อาคารปฏิบัติการศูนย์วิจัยและพัฒนาการแพทย์ชุมชน	35,000,000	-	35,000,000
- ระบบสาธารณูปการวิทยาเขตพัทลุง	28,323,000	-	28,323,000
- ค่าก่อสร้างโรงเรียนสาธิตมหาวิทยาลัยทักษิณ (รายการผูกพันปี 2563 - 2566)	75,022,200	-	75,022,200
ฝ่ายกิจการนิสิตวิทยาเขตพัทลุง	836,000	3,119,000	3,955,000
กองทุนกิจการนิสิต/นักศึกษา	836,000	3,119,000	3,955,000
1. ค่าจ้างชั่วคราว	792,000	-	792,000
1) ค่าจ้างชั่วคราว	792,000	-	792,000
- ค่าจ้างชั่วคราว	792,000	-	792,000
2. ค่าตอบแทนใช้สอยและวัสดุ	44,000	281,100	325,100
1) ค่าตอบแทน	-	78,800	78,800
- ค่าเบี้ยประชุมคณะกรรมการวินยาศาสตร์	-	48,800	48,800
- ค่าตอบแทนคณะกรรมการพิจารณาทุน	-	30,000	30,000
2) ค่าใช้สอย	-	155,900	155,900
- ค่าใช้จ่ายเดินทางไปปฏิบัติงาน	-	76,800	76,800
- ค่ารับรองและพิธีการ	-	7,100	7,100
- ค่าเช่าเหมาบริการเครื่องถ่ายเอกสาร	-	72,000	72,000
3) ค่าวัสดุ	44,000	46,400	90,400
- วัสดุสำนักงาน	44,000	46,400	90,400
3. ค่าสาธารณูปโภค	-	19,200	19,200
1) ค่าสาธารณูปโภค	-	19,200	19,200
- ค่าบริการโทรศัพท์เคลื่อนที่และค่าบริการอินเทอร์เน็ต	-	19,200	19,200
4. เงินอุดหนุน	-	2,768,700	2,768,700
1) เงินอุดหนุนทั่วไป	-	2,768,700	2,768,700



รายละเอียดรายการจัดสรรงบประมาณรายจ่าย ประจำปีงบประมาณ พ.ศ. 2565

มหาวิทยาลัยทักษิณ

	เงินอุดหนุนจากรัฐบาล	เงินรายได้	รวม
- โครงการพัฒนานิสิตนอกชั้นเรียน	-	172,000	172,000
- โครงการปฐมนิเทศและปัจฉิมนิเทศ	-	150,000	150,000
- กองทุนหอพัก	-	2,246,700	2,246,700
- โครงการพัฒนานิสิต	-	200,000	200,000
5. รายจ่ายอื่น	-	50,000	50,000
1) รายจ่ายอื่น	-	50,000	50,000
- ค่าใช้จ่ายเพื่อพัฒนาองค์กร	-	50,000	50,000

กิจกรรม : สนับสนุนการเรียนการสอนด้านวิทยาศาสตร์และเทคโนโลยี	3,151,800	1,125,600	4,277,400
สำนักคอมพิวเตอร์ (พัสดุ)	-	581,300	581,300
กองทุนทั่วไป	-	581,300	581,300
1. ค่าจ้างชั่วคราว	-	172,000	172,000
1) ค่าจ้างชั่วคราว	-	172,000	172,000
- ค่าจ้างชั่วคราว	-	172,000	172,000
2. ค่าตอบแทนใช้สอยและวัสดุ	-	279,600	279,600
1) ค่าตอบแทน	-	56,600	56,600
- ค่าตอบแทนปฏิบัติงานนอกเวลา	-	56,600	56,600
2) ค่าใช้สอย	-	150,000	150,000
- ค่ารับรองและพิธีการ	-	15,000	15,000
- ค่าจ้างเหมาบริการ	-	25,000	25,000
- ค่าธรรมเนียมต่าง ๆ	-	1,000	1,000
- ค่าใช้จ่ายเดินทางไปปฏิบัติงาน	-	35,000	35,000
- ค่าบำรุงรักษาสลัฟท์	-	74,000	74,000
3) ค่าวัสดุ	-	73,000	73,000
- วัสดุสำนักงาน	-	25,000	25,000
- วัสดุคอมพิวเตอร์	-	25,000	25,000
- วัสดุเชื้อเพลิงและหล่อลื่น	-	15,000	15,000
- วัสดุงานบ้านงานครัว	-	2,000	2,000
- วัสดุไฟฟ้าและวิทยุ	-	2,000	2,000
- วัสดุการเกษตร	-	1,000	1,000
- วัสดุโฆษณาและเผยแพร่	-	2,000	2,000
- วัสดุก่อสร้าง	-	1,000	1,000
3. ค่าสาธารณูปโภค	-	19,200	19,200
1) ค่าสาธารณูปโภค	-	19,200	19,200
- ค่าโทรศัพท์เคลื่อนที่พร้อมค่าบริการอินเทอร์เน็ต	-	19,200	19,200
4. รายจ่ายอื่น	-	110,500	110,500
1) รายจ่ายอื่น	-	110,500	110,500
- โครงการบริหารจัดการตามแผนปฏิบัติการสำนักคอมพิวเตอร์	-	50,000	50,000



รายละเอียดรายการจัดสรรงบประมาณรายจ่าย ประจำปีงบประมาณ พ.ศ. 2565
มหาวิทยาลัยทักษิณ

	เงินอุดหนุนจากรัฐบาล	เงินรายได้	รวม
- โครงการศึกษาดูงานพัฒนาศักยภาพในการปฏิบัติงานด้าน ICT	-	35,000	35,000
- งบสำรองจ่าย	-	25,500	25,500
สำนักหอสมุด (พัสดุ)	3,151,800	544,300	3,696,100
กองทุนทั่วไป	3,151,800	544,300	3,696,100
1. ค่าจ้างชั่วคราว	301,800	276,000	577,800
1) ค่าจ้างชั่วคราว	301,800	276,000	577,800
- ค่าจ้างชั่วคราว	301,800	276,000	577,800
2. ค่าตอบแทนใช้สอยและวัสดุ	2,850,000	164,300	3,014,300
1) ค่าตอบแทน	-	50,000	50,000
- ค่าตอบแทนปฏิบัติงานนอกเวลา	-	40,000	40,000
- ค่าตอบแทนผู้อ่านบทความทางวิชาการ	-	10,000	10,000
2) ค่าใช้สอย	-	91,800	91,800
- ค่าประกันสังคมในส่วนของนายจ้าง	-	13,800	13,800
- ค่ารับรองและพิธีการ	-	1,000	1,000
- ค่าใช้จ่ายเดินทางไปปฏิบัติงาน	-	36,000	36,000
- ค่าตรวจสอบสุขภาพประจำปี	-	4,000	4,000
- ค่าบำรุงรักษาลิฟต์	-	37,000	37,000
3) ค่าวัสดุ	2,850,000	22,500	2,872,500
- วัสดุโฆษณาและเผยแพร่	-	3,000	3,000
- วัสดุเชื้อเพลิงและหล่อลื่น	-	1,000	1,000
- วัสดุไฟฟ้าและวิทยุ	-	1,000	1,000
- วัสดุก่อสร้าง	-	1,000	1,000
- วัสดุคอมพิวเตอร์	-	4,500	4,500
- วัสดุสำนักงาน	-	10,000	10,000
- วัสดุการเกษตร	-	2,000	2,000
- วัสดุวารสาร หนังสือและตำรา	2,850,000	-	2,850,000
3. ค่าสาธารณูปโภค	-	20,000	20,000
1) ค่าสาธารณูปโภค	-	20,000	20,000
- ค่าไปรษณีย์ โทรศัพท์และอื่น ๆ	-	20,000	20,000
4. รายจ่ายอื่น	-	84,000	84,000
1) รายจ่ายอื่น	-	84,000	84,000
- งบสำรองจ่าย	-	35,000	35,000
- โครงการทบทวนแผนยุทธศาสตร์การพัฒนสำนักหอสมุด	-	30,000	30,000
- โครงการบริหารจัดการตามแผนปฏิบัติการสำนักหอสมุด	-	15,000	15,000
- โครงการ Happy Workplace	-	4,000	4,000

กิจกรรม : จัดการเรียนการสอนด้านวิทยาศาสตร์และเทคโนโลยี	23,670,800	11,105,600	34,776,400
--	------------	------------	------------



รายละเอียดรายการจัดสรรงบประมาณรายจ่าย ประจำปีงบประมาณ พ.ศ. 2565

มหาวิทยาลัยทักษิณ

	เงินอุดหนุนจากรัฐบาล	เงินรายได้	รวม
สำนักงานคณะวิทยาศาสตร์	5,066,800	5,034,400	10,101,200
กองทุนเพื่อการศึกษา	697,800	5,034,400	5,732,200
1. ค่าจ้างชั่วคราว	697,800	2,230,400	2,928,200
1) ค่าจ้างชั่วคราว	697,800	2,230,400	2,928,200
- ค่าจ้างชั่วคราว	697,800	2,230,400	2,928,200
2. ค่าตอบแทนใช้สอยและวัสดุ	-	1,121,600	1,121,600
1) ค่าตอบแทน	-	327,600	327,600
- ค่าเบี้ยประชุมคณะกรรมการประจำคณะวิทยาศาสตร์	-	80,100	80,100
- ค่าตอบแทนเงินประจำตำแหน่ง	-	240,000	240,000
- ค่าตอบแทนกรรมการประเมินผลงานตำแหน่งทางวิชาการ	-	7,500	7,500
2) ค่าใช้สอย	-	443,000	443,000
- ค่ารับรองและพิธีการ	-	20,000	20,000
- ค่าใช้จ่ายเดินทางไปปฏิบัติงาน	-	100,000	100,000
- ค่าเช่าเหมาบริการเครื่องถ่ายเอกสาร	-	234,000	234,000
- ค่าจ้างเหมาบริการ	-	15,000	15,000
- ค่าบำรุงรักษาลิฟท์	-	74,000	74,000
3) ค่าวัสดุ	-	351,000	351,000
- วัสดุสำนักงาน	-	345,000	345,000
- วัสดุเชื้อเพลิงและหล่อลื่น	-	6,000	6,000
3. ค่าสาธารณูปโภค	-	140,400	140,400
1) ค่าสาธารณูปโภค	-	140,400	140,400
- ค่าโทรศัพท์เคลื่อนที่ พร้อมค่าบริการอินเทอร์เน็ต และอื่น ๆ	-	140,400	140,400
4. เงินอุดหนุน	-	930,000	930,000
1) เงินอุดหนุนทั่วไป	-	930,000	930,000
- เงินอุดหนุนสมทบสมาชิกและเงินบริจาค	-	20,000	20,000
- งบสนับสนุนการพัฒนาหลักสูตร Degree/non-Degree และหลักสูตรรวม	-	50,000	50,000
- งบสนับสนุนการพัฒนาสมรรถนะการจัดการเรียนรู้ของอาจารย์	-	50,000	50,000
- งบสนับสนุนการพัฒนานิสิตตามอัตลักษณ์และมีทักษะการเรียนรู้ในศตวรรษที่ 21	-	125,000	125,000
- งบสนับสนุนการดำเนินงานวิจัย พัฒนานวัตกรรมและทักษะผู้ประกอบการคณะวิทยาศาสตร์	-	125,000	125,000
- งบพัฒนาระบบบริหารจัดการองค์กรตามแนวทางเกณฑ์คุณภาพการศึกษาเพื่อการดำเนินงานที่เป็นเลิศ (EdPEX)	-	30,000	30,000
- งบสนับสนุนการประกันคุณภาพการศึกษาระดับหลักสูตรตามเกณฑ์ AUN-QA	-	30,000	30,000
- งบสนับสนุนการเสริมสร้างคณะวิทยาศาสตร์แห่งความสุขและการจัดการความรู้คณะวิทยาศาสตร์	-	50,000	50,000
- โครงการประชุมบุคลากรคณะวิทยาศาสตร์	-	100,000	100,000
- งบสนับสนุนการพัฒนาตนเองของบุคลากรสำนักงานคณะวิทยาศาสตร์	-	30,000	30,000
- งบสนับสนุนงานสื่อสารองค์กรคณะวิทยาศาสตร์	-	60,000	60,000
- โครงการพัฒนาบุคลากรในเครือหางาม	-	100,000	100,000
- งบบริหารจัดการศูนย์เครื่องมือกลาง	-	160,000	160,000



รายละเอียดรายการจัดสรรงบประมาณรายจ่าย ประจำปีงบประมาณ พ.ศ. 2565

มหาวิทยาลัยทักษิณ

	เงินอุดหนุนจากรัฐบาล	เงินรายได้	รวม
5. รายจ่ายอื่น	-	612,000	612,000
1) รายจ่ายอื่น	-	612,000	612,000
- งบสำรองจ่าย	-	312,000	312,000
- งบพัฒนาคณะวิทยาศาสตร์	-	300,000	300,000
กองทุนสินทรัพย์ถาวร	4,369,000	-	4,369,000
1. ค่าครุภัณฑ์ ที่ดินและสิ่งก่อสร้าง	4,369,000	-	4,369,000
1) ครุภัณฑ์	4,369,000	-	4,369,000
- ครุภัณฑ์ที่มีราคาต่อหน่วยต่ำกว่า 1 ล้านบาท	4,369,000	-	4,369,000
สาขาวิชาคณิตศาสตร์และสถิติ	-	466,200	466,200
กองทุนเพื่อการศึกษา	-	221,900	221,900
1. ค่าตอบแทนใช้สอยและวัสดุ	-	56,900	56,900
1) ค่าใช้สอย	-	20,000	20,000
- ค่ารับรองและพิธีการ	-	20,000	20,000
2) ค่าวัสดุ	-	36,900	36,900
- วัสดุสำนักงาน	-	36,900	36,900
2. เงินอุดหนุน	-	165,000	165,000
1) เงินอุดหนุนทั่วไป	-	165,000	165,000
- ค่าสมทบสมาชิก	-	3,000	3,000
- งบพัฒนาศักยภาพการปฏิบัติงานสาขาวิชาคณิตศาสตร์และสถิติ	-	54,000	54,000
- งบบริหารจัดการรายวิชาฝึกงานและสหกิจศึกษา	-	20,000	20,000
- งบสนับสนุนการจัดการเรียนการสอนสาขาวิชาคณิตศาสตร์และสถิติ	-	88,000	88,000
กองทุนสินทรัพย์ถาวร	-	244,300	244,300
1. ค่าครุภัณฑ์ ที่ดินและสิ่งก่อสร้าง	-	244,300	244,300
1) ครุภัณฑ์	-	244,300	244,300
- ครุภัณฑ์ที่มีราคาต่อหน่วยต่ำกว่า 1 ล้านบาท	-	244,300	244,300
สาขาวิชาเคมี	-	165,500	165,500
กองทุนเพื่อการศึกษา	-	165,500	165,500
1. ค่าตอบแทนใช้สอยและวัสดุ	-	80,500	80,500
1) ค่าใช้สอย	-	18,000	18,000
- ค่าจ้างเหมาบริการ	-	18,000	18,000
2) ค่าวัสดุ	-	62,500	62,500
- วัสดุวิทยาศาสตร์และการแพทย์	-	62,500	62,500
2. เงินอุดหนุน	-	85,000	85,000
1) เงินอุดหนุนทั่วไป	-	85,000	85,000



รายละเอียดรายการจัดสรรงบประมาณรายจ่าย ประจำปีงบประมาณ พ.ศ. 2565

มหาวิทยาลัยทักษิณ

	เงินอุดหนุนจากรัฐบาล	เงินรายได้	รวม
- งบประมาณศึกษายกยอการปฏิบัติงานสาขาวิชาเคมี	-	59,000	59,000
- งบบริหารจัดการรายวิชาโครงการวิจัยสาขาวิชาเคมี	-	25,000	25,000
- งบสนับสนุนการจัดการเรียนการสอนสาขาวิชาเคมี	-	1,000	1,000
สาขาวิชาชีววิทยา	-	211,200	211,200
กองทุนเพื่อการศึกษา	-	211,200	211,200
1. ค่าตอบแทนใช้สอยและวัสดุ	-	70,200	70,200
1) ค่าวัสดุ	-	70,200	70,200
- วัสดุวิทยาศาสตร์และการแพทย์	-	70,200	70,200
2. เงินอุดหนุน	-	141,000	141,000
1) เงินอุดหนุนทั่วไป	-	141,000	141,000
- งบสนับสนุนการจัดการเรียนการสอนสาขาวิชาชีววิทยา	-	4,000	4,000
- งบประมาณศึกษายกยอการปฏิบัติงานสาขาวิชาชีววิทยา	-	59,000	59,000
- งบบริหารจัดการรายวิชาโครงการวิจัยสาขาวิชาชีววิทยา	-	78,000	78,000
สาขาวิชาฟิสิกส์	-	95,000	95,000
กองทุนเพื่อการศึกษา	-	95,000	95,000
1. ค่าตอบแทนใช้สอยและวัสดุ	-	49,000	49,000
1) ค่าใช้สอย	-	9,000	9,000
- ค่าใช้จ่ายเดินทางไปปฏิบัติงาน	-	9,000	9,000
2) ค่าวัสดุ	-	40,000	40,000
- วัสดุวิทยาศาสตร์และการแพทย์	-	40,000	40,000
2. เงินอุดหนุน	-	46,000	46,000
1) เงินอุดหนุนทั่วไป	-	46,000	46,000
- งบประมาณศึกษายกยอการปฏิบัติงานสาขาวิชาชีววิทยา	-	41,000	41,000
- งบบูรณาการสนับสนุนการเรียนการสอนสาขาวิชาฟิสิกส์	-	5,000	5,000
สาขาวิชาคอมพิวเตอร์และเทคโนโลยีสารสนเทศ	-	302,800	302,800
กองทุนเพื่อการศึกษา	-	162,800	162,800
1. ค่าตอบแทนใช้สอยและวัสดุ	-	42,800	42,800
1) ค่าวัสดุ	-	42,800	42,800
- วัสดุสำนักงาน	-	42,800	42,800
2. เงินอุดหนุน	-	120,000	120,000
1) เงินอุดหนุนทั่วไป	-	120,000	120,000
- งบประมาณศึกษายกยอการปฏิบัติงานสาขาวิชาคอมพิวเตอร์และเทคโนโลยีสารสนเทศ	-	50,000	50,000
- งบบริหารจัดการรายวิชาฝึกงานและสหกิจศึกษา	-	20,000	20,000
- งบสนับสนุนการจัดการเรียนการสอนสาขาวิชาคอมพิวเตอร์และเทคโนโลยีสารสนเทศ	-	50,000	50,000



รายละเอียดรายการจัดสรรงบประมาณรายจ่าย ประจำปีงบประมาณ พ.ศ. 2565

มหาวิทยาลัยทักษิณ

	เงินอุดหนุนจากรัฐบาล	เงินรายได้	รวม
กองทุนสินทรัพย์ถาวร	-	140,000	140,000
1. ค่าครุภัณฑ์ ที่ดินและสิ่งก่อสร้าง	-	140,000	140,000
1) ครุภัณฑ์	-	140,000	140,000
- ครุภัณฑ์ที่มีราคาต่อหน่วยต่ำกว่า 1 ล้านบาท	-	140,000	140,000
สาขาวิชาวิทยาศาสตร์ชีวภาพ/สิ่งแวดล้อม	-	133,000	133,000
กองทุนเพื่อการศึกษา	-	133,000	133,000
1. ค่าตอบแทนใช้สอยและวัสดุ	-	49,000	49,000
1) ค่าใช้สอย	-	18,000	18,000
- ค่าจ้างเหมาบริการ	-	18,000	18,000
2) ค่าวัสดุ	-	31,000	31,000
- วัสดุวิทยาศาสตร์และการแพทย์	-	31,000	31,000
2. เงินอุดหนุน	-	84,000	84,000
1) เงินอุดหนุนทั่วไป	-	84,000	84,000
- ค่าสมาชิกสมาคมวิชาชีพ	-	10,000	10,000
- งบประมาณศักยภาพการปฏิบัติงานสาขาวิชาวิทยาศาสตร์ชีวภาพและสิ่งแวดล้อม	-	40,000	40,000
- งบบริหารจัดการรายวิชาโครงการวิจัย	-	24,000	24,000
- งบสนับสนุนการจัดการเรียนการสอนสาขาวิชาวิทยาศาสตร์ชีวภาพและสิ่งแวดล้อม	-	10,000	10,000
สาขาวิชาวิทยาศาสตร์และคณิตศาสตร์พื้นฐาน	-	291,300	291,300
กองทุนเพื่อการศึกษา	-	291,300	291,300
1. ค่าตอบแทนใช้สอยและวัสดุ	-	10,000	10,000
1) ค่าวัสดุ	-	10,000	10,000
- วัสดุสำนักงาน	-	10,000	10,000
2. เงินอุดหนุน	-	281,300	281,300
1) เงินอุดหนุนทั่วไป	-	281,300	281,300
- งบประมาณศักยภาพการปฏิบัติงานสาขาวิชาวิทยาศาสตร์และคณิตศาสตร์พื้นฐาน	-	49,000	49,000
- งบสนับสนุนกิจกรรมต้อนรับบัณฑิตใหม่	-	25,000	25,000
- งบสนับสนุนกิจกรรมเสริมทักษะวิชาการการเข้าร่วมประชุมวิชาการ	-	20,000	20,000
- งบบริหารจัดการหลักสูตร กศ.บ. ฟิสิกส์	-	59,400	59,400
- งบบริหารจัดการหลักสูตร กศ.บ. เคมี	-	59,000	59,000
- งบบริหารจัดการหลักสูตร กศ.บ. ชีววิทยา	-	65,900	65,900
- งบบริหารจัดการรายวิชา 0216	-	3,000	3,000
โครงการจัดการศึกษาระดับปริญญาเอก สาขา ปรด. เทคโนโลยีชีวภาพ	-	118,800	118,800
กองทุนเพื่อการศึกษา	-	118,800	118,800
1. เงินอุดหนุน	-	118,800	118,800
1) เงินอุดหนุนทั่วไป	-	118,800	118,800



รายละเอียดรายการจัดสรรงบประมาณรายจ่าย ประจำปีงบประมาณ พ.ศ. 2565

มหาวิทยาลัยทักษิณ

	เงินอุดหนุนจากรัฐบาล	เงินรายได้	รวม
- งบบริหารจัดการหลักสูตร	-	118,800	118,800
สำนักงานคณะเทคโนโลยีและการพัฒนาชุมชน	198,000	2,246,000	2,444,000
กองทุนเพื่อการศึกษา	198,000	2,194,100	2,392,100
1. ค่าจ้างชั่วคราว	198,000	486,000	684,000
1) ค่าจ้างชั่วคราว	198,000	486,000	684,000
- ค่าจ้างชั่วคราว	198,000	486,000	684,000
2. ค่าตอบแทนใช้สอยและวัสดุ	-	954,400	954,400
1) ค่าตอบแทน	-	89,700	89,700
- ค่าตอบแทนปฏิบัติงานนอกเวลา	-	10,000	10,000
- ค่าตอบแทนตีพิมพ์ผลงานทางวิชาการ	-	50,000	50,000
- ค่าเบี้ยประชุม	-	29,700	29,700
2) ค่าใช้สอย	-	567,800	567,800
- ค่าจ้างเหมาบริการ	-	73,200	73,200
- ค่ารับรองและพิธีการ	-	10,000	10,000
- ค่าใช้จ่ายเดินทางไปปฏิบัติงาน	-	353,600	353,600
- ค่าซ่อมแซมบำรุงรักษาทรัพย์สิน	-	115,000	115,000
- ค่าธรรมเนียมอื่น	-	10,000	10,000
- ค่าตรวจสอบสุขภาพประจำปี	-	6,000	6,000
3) ค่าวัสดุ	-	296,900	296,900
- วัสดุสำนักงาน	-	139,900	139,900
- วัสดุวิทยาศาสตร์	-	30,000	30,000
- วัสดุการเกษตร	-	50,000	50,000
- วัสดุการศึกษา	-	50,000	50,000
- วัสดุคอมพิวเตอร์	-	12,000	12,000
- วัสดุเชื้อเพลิงและหล่อลื่น	-	15,000	15,000
3. ค่าสาธารณูปโภค	-	76,400	76,400
1) ค่าสาธารณูปโภค	-	76,400	76,400
- ค่าไปรษณีย์	-	2,000	2,000
- ค่าโทรศัพท์เคลื่อนที่พร้อมค่าอินเทอร์เน็ต และอื่น ๆ	-	74,400	74,400
4. เงินอุดหนุน	-	61,000	61,000
1) เงินอุดหนุนทั่วไป	-	61,000	61,000
- ค่าบำรุงสมาคมศิษษาการเกษตร	-	20,000	20,000
- สนับสนุนการจัดการศึกษา หลักสูตร วท.ม.สาขาวิชาการจัดการทรัพยากรการเกษตรอย่างยั่งยืน	-	21,000	21,000
- ค่าสนับสนุนการจัดประชุมวิชาการสัตวศาสตร์แห่งชาติ	-	20,000	20,000
5. รายจ่ายอื่น	-	616,300	616,300
1) รายจ่ายอื่น	-	616,300	616,300
- โครงการจัดทำแผนปฏิบัติการ	-	50,000	50,000



รายละเอียดรายการจัดสรรงบประมาณรายจ่าย ประจำปีงบประมาณ พ.ศ. 2565

มหาวิทยาลัยทักษิณ

	เงินอุดหนุนจากรัฐบาล	เงินรายได้	รวม
- โครงการพัฒนาบุคลากร	-	50,000	50,000
- โครงการแนะแนว	-	50,000	50,000
- โครงการประชุมผู้ปกครอง	-	10,000	10,000
- โครงการนิเทศสหกิจศึกษา	-	48,000	48,000
- โครงการนิเทศนิตติศึกษา	-	96,000	96,000
- โครงการพัฒนานิสิต	-	100,000	100,000
- โครงการพัฒนาการเรียนการสอน	-	100,000	100,000
- งบสำรองจ่าย	-	112,300	112,300
กองทุนสินทรัพย์ถาวร	-	51,900	51,900
1. ค่าครุภัณฑ์ ที่ดินและสิ่งก่อสร้าง	-	51,900	51,900
1) ครุภัณฑ์	-	51,900	51,900
- ค่าครุภัณฑ์ที่มีราคาต่อหน่วยต่ำกว่า 1 ล้านบาท	-	51,900	51,900
สำนักงานคณะวิศวกรรมศาสตร์	18,406,000	1,090,700	19,496,700
กองทุนเพื่อการศึกษา	-	1,090,700	1,090,700
1. ค่าตอบแทนใช้สอยและวัสดุ	-	613,300	613,300
1) ค่าตอบแทน	-	129,300	129,300
- ค่าเบี้ยประชุมคณะกรรมการประจำคณะวิศวกรรมศาสตร์	-	33,300	33,300
- ค่าตอบแทนเงินประจำตำแหน่ง	-	96,000	96,000
2) ค่าใช้สอย	-	284,000	284,000
- ค่าใช้จ่ายเดินทางไปปฏิบัติงาน	-	198,000	198,000
- ค่าซ่อมแซมบำรุงรักษาสินทรัพย์	-	50,000	50,000
- ค่าเช่าเหมาบริการเครื่องถ่ายเอกสาร	-	36,000	36,000
3) ค่าวัสดุ	-	200,000	200,000
- วัสดุการศึกษา	-	200,000	200,000
2. ค่าสาธารณูปโภค	-	64,800	64,800
1) ค่าสาธารณูปโภค	-	64,800	64,800
- ค่าโทรศัพท์เคลื่อนที่พร้อมค่าบริการอินเทอร์เน็ตและอื่น ๆ	-	64,800	64,800
3. เงินอุดหนุน	-	260,000	260,000
1) เงินอุดหนุนทั่วไป	-	260,000	260,000
- ค่าสมาชิกสมาคมบัณฑิตวิศวกรรมศาสตร์	-	35,000	35,000
- ค่าสมาชิกของสหพันธ์นิสิต/นักศึกษาวิศวกรรมศาสตร์แห่งประเทศไทย	-	5,000	5,000
- ค่าบำรุงกิจกรรมของสหพันธ์นิสิต/นักศึกษาวิศวกรรมศาสตร์แห่งประเทศไทย	-	20,000	20,000
- ค่าใช้จ่ายในการรับรองปริญญา ประกาศนียบัตร หรือวุฒิบัตรในการประกอบวิชาชีพวิศวกรรมควบคุม หลักสูตร ว.ศ. วิศวกรรมเมคคาทรอนิกส์ หลักสูตรปรับปรุง พ.ศ. 2565	-	100,000	100,000
- ค่าใช้จ่ายรับรองปริญญา ประกาศนียบัตร หรือวุฒิบัตรในการประกอบวิชาชีพวิศวกรรมควบคุม หลักสูตร ว.ศ. วิศวกรรมเครื่องกล หลักสูตรใหม่ พ.ศ. 2565	-	100,000	100,000



รายละเอียดรายการจัดสรรงบประมาณรายจ่าย ประจำปีงบประมาณ พ.ศ. 2565

มหาวิทยาลัยทักษิณ

	เงินอุดหนุนจากรัฐบาล	เงินรายได้	รวม
4. รายจ่ายอื่น	-	152,600	152,600
1) รายจ่ายอื่น	-	152,600	152,600
- ค่าใช้จ่ายเพื่อพัฒนาองค์กร	-	30,000	30,000
- งบสำรองจ่าย	-	122,600	122,600
กองทุนสินทรัพย์ถาวร	18,406,000	-	18,406,000
1. ค่าครุภัณฑ์ ที่ดินและสิ่งก่อสร้าง	18,406,000	-	18,406,000
1) ครุภัณฑ์	18,406,000	-	18,406,000
- ครุภัณฑ์ที่มีราคาต่อหน่วยต่ำกว่า 1 ล้านบาท	18,406,000	-	18,406,000
สำนักงานคณะกรรมการเกษตรและชีวภาพ	-	950,700	950,700
กองทุนเพื่อการศึกษา	-	950,700	950,700
1. ค่าจ้างชั่วคราว	-	138,000	138,000
1) ค่าจ้างชั่วคราว	-	138,000	138,000
- ค่าจ้างชั่วคราว	-	138,000	138,000
2. ค่าตอบแทนใช้สอยและวัสดุ	-	569,500	569,500
1) ค่าตอบแทน	-	47,200	47,200
- ค่าเบี้ยประชุม	-	11,200	11,200
- ค่าตอบแทนผลงานตีพิมพ์เผยแพร่	-	35,000	35,000
- ค่าตอบแทนปฏิบัติงานนอกเวลา	-	1,000	1,000
2) ค่าใช้สอย	-	152,300	152,300
- ค่าใช้จ่ายเดินทางไปปฏิบัติงาน	-	129,000	129,000
- ค่ารับรองและพิธีการ	-	6,300	6,300
- ค่าซ่อมแซมบำรุงรักษาทรัพย์สิน	-	15,000	15,000
- ค่าตรวจสอบสุขภาพประจำปี	-	2,000	2,000
3) ค่าวัสดุ	-	370,000	370,000
- วัสดุสำนักงาน	-	70,000	70,000
- วัสดุการศึกษา	-	300,000	300,000
3. ค่าสาธารณูปโภค	-	57,400	57,400
1) ค่าสาธารณูปโภค	-	57,400	57,400
- ค่าไปรษณีย์	-	1,000	1,000
- ค่าโทรศัพท์เคลื่อนที่และค่าอินเทอร์เน็ต	-	56,400	56,400
4. เงินอุดหนุน	-	10,000	10,000
1) เงินอุดหนุนทั่วไป	-	10,000	10,000
- ค่าสมาชิกสภาวิชาการอุตสาหกรรม	-	10,000	10,000
5. รายจ่ายอื่น	-	175,800	175,800
1) รายจ่ายอื่น	-	175,800	175,800
- โครงการพัฒนาบัณฑิตที่มีทักษะในศตวรรษที่ 21	-	66,500	66,500



รายละเอียดรายการจัดสรรงบประมาณรายจ่าย ประจำปีงบประมาณ พ.ศ. 2565

มหาวิทยาลัยทักษิณ

	เงินอุดหนุนจากรัฐบาล	เงินรายได้	รวม
- โครงการแนะแนวการศึกษาและประชาสัมพันธ์หลักสูตรเชิงรุก	-	30,000	30,000
- โครงการประชุมผู้ปกครอง	-	5,000	5,000
- โครงการจัดทำแผนปฏิบัติการคณะฯ	-	10,000	10,000
- โครงการมหาวิทยาลัยแห่งสุข	-	10,000	10,000
- โครงการตามแผนปฏิบัติการ ประจำปีการศึกษา 2564	-	4,300	4,300
- งบสำรองจ่าย	-	50,000	50,000

กิจกรรม : จัดการเรียนการสอนด้านวิทยาศาสตร์และเทคโนโลยีภาคพิเศษ	-	140,700	140,700
--	---	---------	---------

โครงการจัดการศึกษาภาคพิเศษ วท.ม. เทคโนโลยีสารสนเทศ

โครงการจัดการศึกษาภาคพิเศษ วท.ม. เทคโนโลยีสารสนเทศ	-	69,600	69,600
กองทุนเพื่อการศึกษาภาคพิเศษ	-	69,600	69,600
1. เงินอุดหนุน	-	69,600	69,600
1) เงินอุดหนุนทั่วไป	-	69,600	69,600
- งบบริหารจัดการหลักสูตร	-	69,600	69,600

โครงการจัดการศึกษาภาคพิเศษ วท.ม. วิทยาศาสตร์ศึกษา

โครงการจัดการศึกษาภาคพิเศษ วท.ม. วิทยาศาสตร์ศึกษา	-	71,100	71,100
กองทุนเพื่อการศึกษาภาคพิเศษ	-	71,100	71,100
1. เงินอุดหนุน	-	71,100	71,100
1) เงินอุดหนุนทั่วไป	-	71,100	71,100
- งบบริหารจัดการหลักสูตร	-	71,100	71,100

กิจกรรม : จัดการเรียนการสอนด้านวิทยาศาสตร์และเทคโนโลยี - โรงเรียนสาธิต	-	24,869,100	24,869,100
--	---	------------	------------

โรงเรียนสาธิต มหาวิทยาลัยทักษิณ

โรงเรียนสาธิต มหาวิทยาลัยทักษิณ	-	24,869,100	24,869,100
กองทุนเพื่อการศึกษา	-	24,869,100	24,869,100
1. เงินเดือน ค่าจ้างประจำ	-	3,298,300	3,298,300
1) เงินเดือน	-	3,298,300	3,298,300
- เงินเดือนและค่าจ้างประจำ	-	3,171,400	3,171,400
- เงินเลื่อนขั้นประจำปี	-	126,900	126,900
2. ค่าจ้างชั่วคราว	-	492,000	492,000
1) ค่าจ้างชั่วคราว	-	492,000	492,000
- ค่าจ้างชั่วคราว	-	492,000	492,000
3. ค่าตอบแทนใช้สอยและวัสดุ	-	2,893,800	2,893,800
1) ค่าตอบแทน	-	1,140,800	1,140,800
- เงินประจำตำแหน่งและค่าตอบแทนผู้มีเงินประจำตำแหน่ง	-	508,800	508,800
- ค่าครองชีพพนักงาน	-	252,000	252,000
- ค่าเบี้ยประชุม	-	300,000	300,000
- ค่าตอบแทนวิทยากร	-	40,000	40,000
- ค่าตอบแทนปฏิบัติงานนอกเวลา	-	40,000	40,000
2) ค่าใช้สอย	-	603,000	603,000



รายละเอียดรายการจัดสรรงบประมาณรายจ่าย ประจำปีงบประมาณ พ.ศ. 2565

มหาวิทยาลัยทักษิณ

	เงินอุดหนุนจากรัฐบาล	เงินรายได้	รวม
- เงินสมทบประกันสังคมในฐานนายจ้าง	-	153,000	153,000
- เงินสมทบกองทุนสำรองเลี้ยงชีพ	-	107,000	107,000
- ค่าใช้จ่ายเดินทางไปปฏิบัติงาน	-	80,000	80,000
- ค่ารับรองและพิธีการ	-	89,000	89,000
- ค่าจ้างเหมาบริการจัดทำเอกสาร	-	100,000	100,000
- ค่าเช่าเหมาบริการเครื่องถ่ายเอกสาร	-	60,000	60,000
- ค่าตรวจสอบสุขภาพประจำปี	-	14,000	14,000
3) ค่าวัสดุ	-	1,150,000	1,150,000
- วัสดุเชื้อเพลิงและหล่อลื่น	-	80,000	80,000
- วัสดุการศึกษา	-	450,000	450,000
- วัสดุสำนักงาน	-	300,000	300,000
- วัสดุงานบ้านงานครัว	-	80,000	80,000
- วัสดุเครื่องแต่งกาย	-	200,000	200,000
- วัสดุอื่นๆ	-	40,000	40,000
4. ค่าสาธารณูปโภค	-	621,600	621,600
1) ค่าสาธารณูปโภค	-	621,600	621,600
- ค่าโทรศัพท์ ไปรษณีย์ อินเทอร์เน็ต และอื่นๆ	-	621,600	621,600
5. เงินอุดหนุน	-	9,530,000	9,530,000
1) เงินอุดหนุนทั่วไป	-	9,530,000	9,530,000
- โครงการพัฒนาระบบสารสนเทศ	-	250,000	250,000
- โครงการพัฒนาระบบประกันคุณภาพภายใน	-	150,000	150,000
- โครงการพัฒนาอาคารสถานที่ แหล่งเรียนรู้ และสิ่งแวดล้อมภายในโรงเรียน	-	1,600,000	1,600,000
- โครงการพัฒนาหลักสูตรและการจัดการเรียนรู้เทียบเคียงมาตรฐานสากลอย่างมีคุณภาพ	-	150,000	150,000
- โครงการส่งเสริมเครือข่ายความร่วมมือทางการศึกษา	-	100,000	100,000
- โครงการชุมชนสัมพันธ์	-	50,000	50,000
- โครงการยกระดับผลสัมฤทธิ์ทางการเรียน (เป็นเลิศทางวิชาการ)	-	150,000	150,000
- โครงการส่งเสริมการเรียนรู้ภาษาต่างประเทศ (สื่อสารได้อย่างน้อย 3 ภาษา)	-	100,000	100,000
- โครงการส่งเสริมการเรียนรู้ สร้าง พัฒนานวัตกรรมการเรียนรู้	-	700,000	700,000
- โครงการเสริมสร้างคุณธรรม จริยธรรม การมีวินัย และคุณลักษณะอันพึงประสงค์	-	100,000	100,000
- โครงการพัฒนานักเรียนตามจุดเน้นของสถานศึกษา	-	80,000	80,000
- โครงการเยาวชนจิตอาสา	-	40,000	40,000
- โครงการส่งเสริมและพัฒนาสุขอนามัย	-	70,000	70,000
- โครงการสืบสานภาษาและวัฒนธรรมท้องถิ่น	-	50,000	50,000
- โครงการอนุรักษ์สิ่งแวดล้อม	-	40,000	40,000
- โครงการอาหารนักเรียนประจำหอพัก	-	4,950,000	4,950,000
- โครงการรับนักเรียนใหม่	-	300,000	300,000
- โครงการกีฬาและนันทนาการ เพื่อส่งเสริมสุขภาพนักเรียน	-	100,000	100,000
- โครงการพัฒนาศักยภาพของผู้สอนโรงเรียนสาธิตมหาวิทยาลัยทักษิณ	-	150,000	150,000



รายละเอียดรายการจัดสรรงบประมาณรายจ่าย ประจำปีงบประมาณ พ.ศ. 2565
มหาวิทยาลัยทักษิณ

	เงินอุดหนุนจากรัฐบาล	เงินรายได้	รวม
- โครงการประชุมทำแผนปฏิบัติการ	-	120,000	120,000
- งบสนับสนุนการดำเนินงานวิจัย	-	100,000	100,000
- เงินอุดหนุนชมรมผู้ปกครอง	-	180,000	180,000
6. รายจ่ายอื่น	-	8,033,400	8,033,400
1) รายจ่ายอื่น	-	8,033,400	8,033,400
- ค่าธรรมเนียมการศึกษาอนาคิน	-	75,000	75,000
- งบกลาง	-	2,487,000	2,487,000
- งบสำรองจ่าย	-	1,243,500	1,243,500
- กองทุนเพื่อการศึกษาของนักเรียน	-	1,243,500	1,243,500
- กองทุนพัฒนาบุคลากร	-	497,400	497,400
- เงินออม	-	1,243,500	1,243,500
- เงินสะสม	-	1,243,500	1,243,500

ผลผลิตที่ 2 : ผู้สำเร็จการศึกษาด้านวิทยาศาสตร์สุขภาพ	62,049,000	7,854,800	69,903,800
กิจกรรม : จัดการเรียนการสอนด้านวิทยาศาสตร์สุขภาพ	62,049,000	7,644,600	69,693,600
สำนักงานคณะวิทยาการสุขภาพและการกีฬา	6,794,000	5,389,900	12,183,900
กองทุนเพื่อการศึกษา	138,000	5,374,900	5,512,900
1. ค่าจ้างชั่วคราว	138,000	990,000	1,128,000
1) ค่าจ้างชั่วคราว	138,000	990,000	1,128,000
- ค่าจ้างชั่วคราว	138,000	990,000	1,128,000
2. ค่าตอบแทนใช้สอยและวัสดุ	-	1,541,000	1,541,000
1) ค่าตอบแทน	-	327,000	327,000
- ค่าเบี้ยประชุม	-	65,000	65,000
- ค่าตอบแทนปฏิบัติงานนอกเวลา	-	70,000	70,000
- ค่าตอบแทนพิเศษผู้บริหาร	-	96,000	96,000
- ค่าตอบแทนเงินประจำตำแหน่ง	-	96,000	96,000
2) ค่าใช้สอย	-	1,014,000	1,014,000
- ค่าจ้างเหมาบริการ	-	91,000	91,000
- ค่าเช่าเหมาบริการเครื่องถ่ายเอกสาร	-	204,000	204,000
- ค่ามีเตอร์เครื่องถ่ายเอกสาร	-	120,000	120,000
- ค่าใช้จ่ายเดินทางไปปฏิบัติงาน	-	400,000	400,000
- ค่ารับรองและพิธีการ	-	40,000	40,000
- ค่าซ่อมแซมบำรุงรักษาทรัพย์สิน	-	40,000	40,000
- เงินสมทบประกันสังคมในฐานนายจ้าง	-	45,000	45,000
- ค่าบำรุงรักษาลิฟท์	-	74,000	74,000
3) ค่าวัสดุ	-	200,000	200,000
- ค่าวัสดุ	-	200,000	200,000



รายละเอียดรายการจัดสรรงบประมาณรายจ่าย ประจำปีงบประมาณ พ.ศ. 2565
มหาวิทยาลัยทักษิณ

	เงินอุดหนุนจากรัฐบาล	เงินรายได้	รวม
3. ค่าสาธารณูปโภค	-	100,000	100,000
1) ค่าสาธารณูปโภค	-	100,000	100,000
- ค่าไปรษณีย์ โทรศัพท์ และอื่น ๆ	-	100,000	100,000
4. เงินอุดหนุน	-	193,300	193,300
1) เงินอุดหนุนทั่วไป	-	193,300	193,300
- ค่าสมาชิกสมาคมวิชาชีพ	-	40,000	40,000
- โครงการวิจัยชุมชน	-	10,000	10,000
- โครงการฝึกซ้อมดับเพลิงขั้นต้น (ชั้นปีที่3)	-	45,000	45,000
- โครงการอบรมความปลอดภัยในการทำงานที่้อบอากาศ (ชั้นปีที่4)	-	14,500	14,500
- โครงการศึกษาดูงานด้านความปลอดภัย อาชีวอนามัยและสิ่งแวดล้อม (ชั้นปีที่4)	-	45,000	45,000
- โครงการฝึกซ้อมแผนระงับเหตุเพลิงไหม้ สารเคมีรั่วไหลและอพยพหนีไฟและกิจกรรมเสริมสร้างประสบการณ์ ฝึกซ้อมการจัดการอุบัติเหตุร้ายแรง	-	3,000	3,000
- โครงการฝึกปฏิบัติทางด้านอุตสาหกรรมและความปลอดภัย	-	20,000	20,000
- โครงการศึกษาดูงานระบบบริการสาธารณสุข	-	3,100	3,100
- โครงการฝึกปฏิบัติการพัฒนาสุขภาพชุมชนและการวิจัยทางสาธารณสุข	-	6,400	6,400
- โครงการศึกษาดูงานระบบบริการสุขภาพระดับปฐมภูมิ	-	3,100	3,100
- โครงการเสริมประสบการณ์ด้านการสัมมนาในงานสาธารณสุข	-	3,200	3,200
5. รายจ่ายอื่น	-	2,550,600	2,550,600
1) รายจ่ายอื่น	-	2,550,600	2,550,600
- โครงการพัฒนาและสนับสนุนการวิจัย	-	103,200	103,200
- โครงการสนับสนุนการจัดการเรียนการสอนและการพัฒนานิสิต	-	1,056,800	1,056,800
- โครงการพัฒนาตามยุทธศาสตร์คณะฯ	-	516,200	516,200
- ค่าใช้จ่ายเดินทางไปปฏิบัติงานต่างประเทศ	-	100,000	100,000
- งบสำรองจ่าย	-	774,400	774,400
กองทุนสินทรัพย์ถาวร	6,656,000	15,000	6,671,000
1. ค่าครุภัณฑ์ ที่ดินและสิ่งก่อสร้าง	6,656,000	15,000	6,671,000
1) ครุภัณฑ์	6,656,000	15,000	6,671,000
- ครุภัณฑ์ที่มีราคาต่อหน่วย ต่ำกว่า 1 ล้านบาท	6,656,000	15,000	6,671,000
สำนักงานคณะกรรมการกฤษฎีกา	55,255,000	2,254,700	57,509,700
กองทุนเพื่อการศึกษา	198,000	2,254,700	2,452,700
1. ค่าจ้างชั่วคราว	198,000	-	198,000
1) ค่าจ้างชั่วคราว	198,000	-	198,000
- ค่าจ้างชั่วคราว	198,000	-	198,000
2. ค่าตอบแทนใช้สอยและวัสดุ	-	1,692,700	1,692,700
1) ค่าตอบแทน	-	254,700	254,700



รายละเอียดรายการจัดสรรงบประมาณรายจ่าย ประจำปีงบประมาณ พ.ศ. 2565

มหาวิทยาลัยทักษิณ

	เงินอุดหนุนจากรัฐบาล	เงินรายได้	รวม
- ค่าตอบแทนปฏิบัติงานนอกเวลา	-	40,000	40,000
- ค่าตอบแทนพยาบาลที่เลี้ยง	-	120,000	120,000
- ค่าสอนพิเศษ	-	50,000	50,000
- ค่าตอบแทนวิทยากร	-	15,000	15,000
- ค่าเบี้ยประชุม	-	29,700	29,700
2) ค่าใช้สอย	-	518,000	518,000
- ค่าของที่ระลึก	-	50,000	50,000
- ค่าจ้างเหมาบริการ	-	50,000	50,000
- ค่ารับรองและพิธีการ	-	100,000	100,000
- ค่าใช้จ่ายเดินทางปฏิบัติงาน	-	150,000	150,000
- ค่าเช่าเหมาบริการเครื่องถ่ายเอกสาร	-	48,000	48,000
- ค่าธรรมเนียมรับรองสถาบัน	-	70,000	70,000
- ค่าธรรมเนียมตรวจเยี่ยมสถาบัน	-	50,000	50,000
3) ค่าวัสดุ	-	920,000	920,000
- วัสดุสำนักงาน	-	100,000	100,000
- วัสดุไฟฟ้าและวิทยุ	-	20,000	20,000
- วัสดุงานบ้านงานครัว	-	20,000	20,000
- วัสดุคอมพิวเตอร์	-	40,000	40,000
- วัสดุวิทยาศาสตร์และทางการแพทย์	-	500,000	500,000
- วัสดุโฆษณาและเผยแพร่	-	40,000	40,000
- วัสดุเชื้อเพลิงและหล่อลื่น	-	150,000	150,000
- วัสดุทางการศึกษา	-	50,000	50,000
3. ค่าสาธารณูปโภค	-	72,000	72,000
1) ค่าสาธารณูปโภค	-	72,000	72,000
- ค่าโทรศัพท์เคลื่อนที่พร้อมค่าบริการอินเทอร์เน็ต และอื่น ๆ	-	72,000	72,000
4. เงินอุดหนุน	-	150,000	150,000
1) เงินอุดหนุนทั่วไป	-	150,000	150,000
- เงินอุดหนุนการจัดการเรียนการสอน	-	100,000	100,000
- เงินอุดหนุนการเตรียมความพร้อมการรับรองสถาบันจากวิชาชีพ	-	50,000	50,000
5. รายจ่ายอื่น	-	340,000	340,000
1) รายจ่ายอื่น	-	340,000	340,000
- โครงการสนับสนุนการวิจัย นวัตกรรม และบริการวิชาการ	-	60,000	60,000
- โครงการเพื่อการพัฒนาองค์กร	-	50,000	50,000
- โครงการการเตรียมความพร้อมเข้าสู่วิชาชีพ	-	100,000	100,000
- โครงการการเตรียมความพร้อมเพื่อสอบใบประกอบวิชาชีพ	-	20,000	20,000
- โครงการพัฒนานิสิตด้านวิชาชีพ	-	30,000	30,000
- โครงการส่งเสริมศิลปวัฒนธรรม	-	5,000	5,000



รายละเอียดรายการจัดสรรงบประมาณรายจ่าย ประจำปีงบประมาณ พ.ศ. 2565

มหาวิทยาลัยทักษิณ

	เงินอุดหนุนจากรัฐบาล	เงินรายได้	รวม
- งบสำรองจ่าย	-	75,000	75,000
กองทุนสินทรัพย์ถาวร	55,057,000	-	55,057,000
1. ค่าครุภัณฑ์ ที่ดินและสิ่งก่อสร้าง	55,057,000	-	55,057,000
1) ครุภัณฑ์	7,233,000	-	7,233,000
- ครุภัณฑ์ที่มีราคาต่อหน่วยต่ำกว่า 1 ล้านบาท	4,054,000	-	4,054,000
- ครุภัณฑ์ที่มีราคาต่อหน่วยตั้งแต่ 1 ล้านบาทขึ้นไป	3,179,000	-	3,179,000
2) ที่ดินและสิ่งก่อสร้าง	47,824,000	-	47,824,000
- ค่าก่อสร้างกลุ่มอาคารพยาบาลศาสตร์ (รายการผูกพันข้ามปี 2562 - 2565)	47,824,000	-	47,824,000

กิจกรรม : จัดการเรียนการสอนด้านวิทยาศาสตร์สุขภาพภาคพิเศษ	-	210,200	210,200
การจัดการศึกษาภาคพิเศษสาขา ส.ม. สาธารณสุขศาสตร์	-	210,200	210,200
กองทุนเพื่อการศึกษาภาคพิเศษ	-	210,200	210,200
1. เงินอุดหนุน	-	190,200	190,200
1) เงินอุดหนุนทั่วไป	-	190,200	190,200
- การจัดการศึกษาภาคพิเศษ ส.ม. สาธารณสุขศาสตร์	-	190,200	190,200
2. รายจ่ายอื่น	-	20,000	20,000
1) รายจ่ายอื่น	-	20,000	20,000
- ค่าใช้จ่ายเดินทางไปปฏิบัติงานต่างประเทศ	-	20,000	20,000

ผลผลิตที่ 3 : ผู้สำเร็จการศึกษาด้านสังคมศาสตร์	69,071,900	212,168,400	281,240,300
---	-------------------	--------------------	--------------------

กิจกรรม : บริหารจัดการทั่วไปด้านสังคมศาสตร์	32,907,000	67,163,400	100,070,400
---	------------	------------	-------------

ฝ่ายบริหารวิทยาเขตสงขลา	32,258,000	63,886,300	96,144,300
--------------------------------	-------------------	-------------------	-------------------

กองทุนทั่วไป	8,758,000	63,886,300	72,644,300
1. ค่าจ้างชั่วคราว	2,317,200	2,808,000	5,125,200
1) ค่าจ้างชั่วคราว	2,317,200	2,808,000	5,125,200
- ค่าจ้างชั่วคราว	2,317,200	2,808,000	5,125,200
2. ค่าตอบแทนใช้สอยและวัสดุ	534,000	32,626,600	33,160,600
1) ค่าตอบแทน	-	333,800	333,800
- ค่าตอบแทนปฏิบัติงานนอกเวลา	-	288,000	288,000
- ค่าเบี้ยประชุม	-	45,800	45,800
2) ค่าใช้สอย	204,000	31,194,400	31,398,400
- ค่าจ้างเหมาบริการรักษาความสะอาดและดูแลบริเวณ	-	20,000,000	20,000,000
- ค่าจ้างเหมาบริการรักษาความปลอดภัย	-	8,000,000	8,000,000
- ค่าจ้างเหมาบริการกำจัดปลวก	-	250,000	250,000
- ค่ารับรองและพิธีการ	-	54,000	54,000
- ค่าธรรมเนียมกำจัดขยะและสิ่งปฏิกูล	-	240,000	240,000
- ค่าประกันภัยยานพาหนะและ พรบ.	-	350,000	350,000



รายละเอียดรายการจัดสรรงบประมาณรายจ่าย ประจำปีงบประมาณ พ.ศ. 2565

มหาวิทยาลัยทักษิณ

	เงินอุดหนุนจากรัฐบาล	เงินรายได้	รวม
- ค่าใช้จ่ายในการเข้าร่วมกิจกรรมทางศาสนา	-	30,000	30,000
- ค่าซ่อมแซมบำรุงรักษายานพาหนะ	-	700,000	700,000
- ค่าคู่มือการศึกษา	-	250,000	250,000
- ค่าปกปริญญา	-	500,000	500,000
- ค่าใช้จ่ายเดินทางไปปฏิบัติงาน	204,000	169,600	373,600
- ค่าเช่าเหมาบริการเครื่องถ่ายเอกสาร	-	72,000	72,000
- ค่าจ้างเหมาบำรุงรักษาระบบสุขาภิบาลและประปา	-	226,800	226,800
- ค่ารับรองสำหรับผู้บริหาร	-	20,000	20,000
- ค่าจ้างเหมาบริการซักเครื่องนอน	-	36,000	36,000
- ค่าบำรุงรักษาลิฟท์	-	296,000	296,000
3) ค่าวัสดุ	330,000	1,098,400	1,428,400
- วัสดุสำนักงาน	330,000	202,400	532,400
- วัสดุงานบ้านงานครัว	-	24,000	24,000
- วัสดุเครื่องแต่งกายพนักงานขับรถยนต์	-	72,000	72,000
- วัสดุเชื้อเพลิงและหล่อลื่น	-	800,000	800,000
3. ค่าสาธารณูปโภค	5,906,800	27,951,700	33,858,500
1) ค่าสาธารณูปโภค	5,906,800	27,951,700	33,858,500
- ค่าสาธารณูปโภค(ไฟฟ้า น้ำประปา โทรศัพท์ และค่าบริการเครือข่าย)	5,906,800	27,951,700	33,858,500
4. เงินอุดหนุน	-	450,000	450,000
1) เงินอุดหนุนทั่วไป	-	450,000	450,000
- โครงการอนุรักษ์พลังงานและการจัดการพลังงานอาคารควบคุม	-	50,000	50,000
- โครงการวันคล้ายวันสถาปนามหาวิทยาลัย	-	400,000	400,000
5. รายจ่ายอื่น	-	50,000	50,000
1) รายจ่ายอื่น	-	50,000	50,000
- ค่าใช้จ่ายเพื่อการพัฒนาองค์กร	-	50,000	50,000
กองทุนสิทธิถาวร	23,500,000	-	23,500,000
1. ค่าครุภัณฑ์ ที่ดินและสิ่งก่อสร้าง	23,500,000	-	23,500,000
1) ครุภัณฑ์	8,000,000	-	8,000,000
- ครุภัณฑ์ที่มีราคาต่อหน่วยตั้งแต่ 1 ล้านบาทขึ้นไป	8,000,000	-	8,000,000
2) ที่ดินและสิ่งก่อสร้าง	15,500,000	-	15,500,000
- ปรับปรุงศูนย์อาหารวิทยาเขตสงขลา	8,000,000	-	8,000,000
- ปรับปรุงอาคารดุริยางคศาสตร์ (อาคาร 10)	4,000,000	-	4,000,000
- หลังคาคลุมจุดตรวจรักษาความปลอดภัยบริเวณหน้ามหาวิทยาลัย วิทยาเขตสงขลา	3,500,000	-	3,500,000
ฝ่ายกิจการนิสิตวิทยาเขตสงขลา	649,000	2,928,500	3,577,500
กองทุนกิจการนิสิต/นักศึกษา	649,000	2,928,500	3,577,500
1. ค่าจ้างชั่วคราว	594,000	-	594,000



รายละเอียดรายการจัดสรรงบประมาณรายจ่าย ประจำปีงบประมาณ พ.ศ. 2565

มหาวิทยาลัยทักษิณ

	เงินอุดหนุนจากรัฐบาล	เงินรายได้	รวม
1) ค่าจ้างชั่วคราว	594,000	-	594,000
- ค่าจ้างชั่วคราว	594,000	-	594,000
2. ค่าตอบแทนใช้สอยและวัสดุ	55,000	405,300	460,300
1) ค่าตอบแทน	-	97,100	97,100
- ค่าเบี้ยประชุมคณะกรรมการวินัยนิต	-	62,100	62,100
- ค่าตอบแทนคณะกรรมการพิจารณาทุนการศึกษาแบบให้เปล่า	-	35,000	35,000
2) ค่าใช้สอย	-	202,600	202,600
- ค่ารับรองและพิธีการ	-	9,000	9,000
- ค่าเช่าเหมาบริการเครื่องถ่ายเอกสาร	-	72,000	72,000
- ค่าใช้จ่ายเดินทางไปปฏิบัติงาน	-	121,600	121,600
3) ค่าวัสดุ	55,000	105,600	160,600
- วัสดุสำนักงาน	55,000	105,600	160,600
3. ค่าสาธารณูปโภค	-	38,400	38,400
1) ค่าสาธารณูปโภค	-	38,400	38,400
- ค่าโทรศัพท์เคลื่อนที่พร้อมค่าบริการอินเทอร์เน็ต	-	38,400	38,400
4. เงินอุดหนุน	-	2,434,800	2,434,800
1) เงินอุดหนุนทั่วไป	-	2,434,800	2,434,800
- โครงการปฐมนิเทศและปัจฉิมนิเทศ	-	400,000	400,000
- โครงการพัฒนานิสิต	-	400,000	400,000
- ค่าใช้จ่ายการดำเนินการหลักสูตรพัฒนานิสิตนอกชั้นเรียน	-	680,000	680,000
- กองทุนหอพัก	-	954,800	954,800
5. รายจ่ายอื่น	-	50,000	50,000
1) รายจ่ายอื่น	-	50,000	50,000
- ค่าใช้จ่ายเพื่อการพัฒนาองค์กร	-	50,000	50,000

สถาบันปฏิบัติการชุมชนเพื่อการศึกษาแบบบูรณาการ	-	348,600	348,600
กองทุนทั่วไป	-	348,600	348,600
1. ค่าตอบแทนใช้สอยและวัสดุ	-	271,000	271,000
1) ค่าใช้สอย	-	208,800	208,800
- ค่าใช้จ่ายเดินทางไปปฏิบัติงาน	-	147,200	147,200
- ค่าเบี้ยประชุม	-	50,000	50,000
- ค่ารับรองและพิธีการ	-	11,600	11,600
2) ค่าวัสดุ	-	62,200	62,200
- วัสดุสำนักงาน	-	62,200	62,200
2. ค่าสาธารณูปโภค	-	57,600	57,600
1) ค่าสาธารณูปโภค	-	57,600	57,600
- ค่าโทรศัพท์เคลื่อนที่และค่าบริการอินเทอร์เน็ต	-	57,600	57,600
3. รายจ่ายอื่น	-	20,000	20,000
1) รายจ่ายอื่น	-	20,000	20,000



รายละเอียดรายการจัดสรรงบประมาณรายจ่าย ประจำปีงบประมาณ พ.ศ. 2565

มหาวิทยาลัยทักษิณ

เงินอุดหนุนจากรัฐบาล

เงินรายได้

รวม

- ค่าใช้จ่ายเพื่อการพัฒนาองค์กร	-	20,000	20,000
---------------------------------	---	--------	--------

กิจกรรม : สนับสนุนการเรียนการสอนด้านสังคมศาสตร์	3,398,000	5,615,000	9,013,000
สำนักคอมพิวเตอร์ (สงขลา)	1,300,000	3,670,500	4,970,500
กองทุนทั่วไป	1,300,000	3,670,500	4,970,500
1. ค่าจ้างชั่วคราว	-	414,000	414,000
1) ค่าจ้างชั่วคราว	-	414,000	414,000
- ค่าจ้างชั่วคราว	-	414,000	414,000
2. ค่าตอบแทนใช้สอยและวัสดุ	1,300,000	2,519,500	3,819,500
1) ค่าตอบแทน	-	217,000	217,000
- ค่าตอบแทนปฏิบัติงานนอกเวลา	-	209,000	209,000
- ค่าเบี้ยประชุมคณะกรรมการประจำสำนักคอมพิวเตอร์	-	8,000	8,000
2) ค่าใช้สอย	1,300,000	335,000	1,635,000
- ค่ารับรองและพิธีการ	-	100,000	100,000
- ค่าใช้จ่ายเดินทางไปราชการ อบรมสัมมนา (โครงการพัฒนาศักยภาพบุคลากร)	-	150,000	150,000
- ค่าจ้างเหมาซ่อมแซมและบำรุงรักษา	1,300,000	85,000	1,385,000
3) ค่าวัสดุ	-	1,967,500	1,967,500
- วัสดุสำนักงาน	-	82,500	82,500
- วัสดุคอมพิวเตอร์	-	1,850,000	1,850,000
- วัสดุเชื้อเพลิงและหล่อลื่น	-	10,000	10,000
- วัสดุงานบ้านงานครัว	-	5,000	5,000
- วัสดุไฟฟ้าและวิทยุ	-	10,000	10,000
- วัสดุโฆษณาและเผยแพร่	-	10,000	10,000
3. ค่าสาธารณูปโภค	-	42,000	42,000
1) ค่าสาธารณูปโภค	-	42,000	42,000
- ค่าโทรศัพท์เคลื่อนที่พร้อมค่าบริการอินเทอร์เน็ต	-	42,000	42,000
4. รายจ่ายอื่น	-	695,000	695,000
1) รายจ่ายอื่น	-	695,000	695,000
- โครงการบริหารจัดการสำนักคอมพิวเตอร์ วิทยาเขตสงขลา	-	300,000	300,000
- โครงการศึกษาดูงานด้านเทคโนโลยีสารสนเทศ (ICT)	-	300,000	300,000
- งบสำรองจ่าย	-	95,000	95,000
สำนักหอสมุด (สงขลา)	2,098,000	1,944,500	4,042,500
กองทุนทั่วไป	2,098,000	1,944,500	4,042,500
1. ค่าจ้างชั่วคราว	198,000	1,104,000	1,302,000
1) ค่าจ้างชั่วคราว	198,000	1,104,000	1,302,000
- ค่าจ้างชั่วคราว	198,000	1,104,000	1,302,000
2. ค่าตอบแทนใช้สอยและวัสดุ	1,900,000	533,500	2,433,500



รายละเอียดรายการจัดสรรงบประมาณรายจ่าย ประจำปีงบประมาณ พ.ศ. 2565
มหาวิทยาลัยทักษิณ

	เงินอุดหนุนจากรัฐบาล	เงินรายได้	รวม
1) ค่าตอบแทน	-	70,000	70,000
- ค่าเบี้ยประชุม	-	20,000	20,000
- ค่าตอบแทนปฏิบัติงานนอกเวลา	-	50,000	50,000
2) ค่าใช้สอย	-	199,200	199,200
- ค่าตรวจสอบคุณภาพประจำปี	-	10,000	10,000
- ค่ารับรองและพิธีการ	-	8,000	8,000
- เงินสมทบประกันสังคมในฐานนายจ้าง	-	55,200	55,200
- ค่าซ่อมแซมครุภัณฑ์	-	22,000	22,000
- ค่าใช้จ่ายเดินทางไปปฏิบัติงาน	-	30,000	30,000
- ค่าบำรุงรักษาลิฟท์	-	74,000	74,000
3) ค่าวัสดุ	1,900,000	264,300	2,164,300
- วัสดุโฆษณาและเผยแพร่	-	5,000	5,000
- วัสดุเชื้อเพลิงและหล่อลื่น	-	6,900	6,900
- วัสดุไฟฟ้าและวิทยุ	-	9,800	9,800
- วัสดุงานบ้านงานครัว	-	10,000	10,000
- วัสดุก่อสร้าง	-	15,000	15,000
- วัสดุเทคนิคห้องสมุด	-	10,000	10,000
- วัสดุคอมพิวเตอร์	-	107,600	107,600
- วัสดุสำนักงาน	-	100,000	100,000
- วัสดุวารสาร หนังสือและตำรา	1,900,000	-	1,900,000
3. ค่าสาธารณูปโภค	-	42,000	42,000
1) ค่าสาธารณูปโภค	-	42,000	42,000
- ค่าสาธารณูปโภค	-	42,000	42,000
4. รายจ่ายอื่น	-	265,000	265,000
1) รายจ่ายอื่น	-	265,000	265,000
- โครงการ Happy workplace	-	10,000	10,000
- ค่าบำรุงสมาชิกเครือข่าย PULINET	-	40,000	40,000
- โครงการทบทวนแผน	-	80,000	80,000
- โครงการบริหารจัดการตามแผนปฏิบัติการ	-	80,000	80,000
- งบสำรองจ่าย	-	55,000	55,000

กิจกรรม : จัดการเรียนการสอนด้านสังคมศาสตร์	32,766,900	73,314,100	106,081,000
สำนักงานคณะมนุษยศาสตร์และสังคมศาสตร์	3,696,400	10,996,900	14,693,300
กองทุนเพื่อการศึกษา	396,000	10,614,900	11,010,900
1. ค่าจ้างชั่วคราว	396,000	3,576,000	3,972,000
1) ค่าจ้างชั่วคราว	396,000	3,576,000	3,972,000
- ค่าจ้างชั่วคราว	396,000	3,576,000	3,972,000
2. ค่าตอบแทนใช้สอยและวัสดุ	-	1,793,800	1,793,800



รายละเอียดรายการจัดสรรงบประมาณรายจ่าย ประจำปีงบประมาณ พ.ศ. 2565
มหาวิทยาลัยทักษิณ

	เงินอุดหนุนจากรัฐบาล	เงินรายได้	รวม
1) ค่าตอบแทน	-	368,000	368,000
- ค่าตอบแทนผู้ทรงคุณวุฒิ	-	60,000	60,000
- ค่าตอบแทนเงินประจำตำแหน่ง	-	288,000	288,000
- ค่าตอบแทนปฏิบัติงานนอกเวลา	-	20,000	20,000
2) ค่าใช้สอย	-	733,800	733,800
- ค่าใช้จ่ายในการเดินทางไปปฏิบัติงาน	-	240,000	240,000
- ค่ารับรองและพิธีการ	-	118,800	118,800
- ค่าซ่อมแซมครุภัณฑ์	-	60,000	60,000
- ค่าจ้างเหมาบริการ	-	60,000	60,000
- เงินประกันสังคมในฐานนายจ้าง	-	141,000	141,000
- ค่าธรรมเนียมวีซ่า	-	40,000	40,000
- ค่าบำรุงรักษาสิทธิ์	-	74,000	74,000
3) ค่าวัสดุ	-	692,000	692,000
- วัสดุสำนักงาน	-	300,000	300,000
- วัสดุคอมพิวเตอร์	-	292,000	292,000
- วัสดุงานบ้านงานครัว	-	8,000	8,000
- วัสดุไฟฟ้าและวิทยุ	-	42,000	42,000
- วัสดุอื่น	-	50,000	50,000
3. ค่าสาธารณูปโภค	-	154,800	154,800
1) ค่าสาธารณูปโภค	-	154,800	154,800
- ค่าโทรศัพท์	-	154,800	154,800
4. เงินอุดหนุน	-	2,135,000	2,135,000
1) เงินอุดหนุนทั่วไป	-	2,135,000	2,135,000
- โครงการพัฒนาสมรรถนะบุคลากร	-	150,000	150,000
- โครงการจัดการความรู้วัฒนธรรมการจัดการเรียนการสอนเชิงรุก	-	40,000	40,000
- โครงการปฐมนิเทศนิสิตใหม่ และศิษย์เก่าสัมพันธ์	-	200,000	200,000
- โครงการพัฒนานิสิตตามอัตลักษณ์บัณฑิตของคณะและทักษะการเรียนรู้ในศตวรรษที่ 21	-	250,000	250,000
- โครงการพัฒนาวารสารอินทนิลทักษิณสารเข้าสู่ ASEAN Citation Index ACI	-	150,000	150,000
- โครงการ Think thank เสริมสร้างนักวิจัย	-	50,000	50,000
- โครงการบริการวิชาการเพื่อหารายได้ ภายใต้ศูนย์บ่มลือ ถิ่นพึ่งงา	-	380,000	380,000
- โครงการทำนุบำรุงศิลปะและวัฒนธรรม	-	50,000	50,000
- โครงการบริหารจัดการและประกันคุณภาพระดับส่วนงานตามเกณฑ์คุณภาพสากล	-	50,000	50,000
- โครงการการจัดการจัดการความรู้	-	15,000	15,000
- โครงการเสริมสร้างมหาวิทยาลัยแห่งความสุข (Happy University)	-	200,000	200,000
- โครงการการสื่อสารเพื่อเสริมสร้างภาพลักษณ์ของคณะแบบบูรณาการ	-	250,000	250,000
- โครงการทบทวนแผนพัฒนาคณะแปลงแผนสู่การปฏิบัติ และจัดทำแผนปฏิบัติการ ประจำปี พ.ศ.2565	-	350,000	350,000
5. รายจ่ายอื่น	-	2,955,300	2,955,300



รายละเอียดรายการจัดสรรงบประมาณรายจ่าย ประจำปีงบประมาณ พ.ศ. 2565

มหาวิทยาลัยทักษิณ

	เงินอุดหนุนจากรัฐบาล	เงินรายได้	รวม
1) รายจ่ายอื่น	-	2,955,300	2,955,300
- โครงการความร่วมมือระหว่างองค์กรหน่วยงานวิชาชีพภายในประเทศ และต่างประเทศ	-	100,000	100,000
- โครงการประชุมวิชาการระดับชาติและนานาชาติ	-	200,000	200,000
- งบสำรองจ่าย	-	595,100	595,100
- สนับสนุนการผลิตตำรา	-	100,000	100,000
- เงินสำรองสำหรับวิจัย	-	595,100	595,100
- งบกลาง	-	765,100	765,100
- สนับสนุนงานวิจัยเงินรายได้ ครอบคลุมทั้งงานวิจัยพื้นฐาน งานวิจัยสถาบัน งานวิจัยนวัตกรรมเพื่อการเรียนการสอน	-	200,000	200,000
- สนับสนุนการสร้างองค์ความรู้และ นวัตกรรมที่มีคุณภาพสามารถเผยแพร่และอ้างอิงในระดับชาติ และนานาชาติ	-	200,000	200,000
- สนับสนุนการนำเสนอผลงานวิจัย ของนิสิตระดับปริญญาตรีและ ระดับบัณฑิตศึกษา (ระดับชาติ และนานาชาติ)	-	200,000	200,000
กองทุนสินทรัพย์ถาวร	3,300,400	382,000	3,682,400
1. ค่าครุภัณฑ์ ที่ดินและสิ่งก่อสร้าง	3,300,400	382,000	3,682,400
1) ครุภัณฑ์	3,300,400	382,000	3,682,400
- ค่าครุภัณฑ์ที่มีราคาต่อหน่วยต่ำกว่า 1 ล้านบาท	3,300,400	382,000	3,682,400
สาขาวิชาบรรณารักษศาสตร์และสารสนเทศศาสตร์	-	623,800	623,800
กองทุนเพื่อการศึกษา	-	570,300	570,300
1. ค่าตอบแทนใช้สอยและวัสดุ	-	206,000	206,000
1) ค่าตอบแทน	-	73,000	73,000
- ค่าสอนเกิน (นิเทศ)	-	73,000	73,000
2) ค่าใช้สอย	-	126,400	126,400
- ค่ารับรองและพิธีการ (ส่วนกลาง)	-	4,800	4,800
- ค่าใช้จ่ายเดินทางไปปฏิบัติงาน (นิเทศ)	-	50,000	50,000
- ค่ารับรองและพิธีการ (นิเทศ)	-	3,100	3,100
- ค่าใช้จ่ายเดินทางไปปฏิบัติงาน (บรรณารักษฯ)	-	60,000	60,000
- ค่ารับรองและพิธีการ (บรรณารักษฯ)	-	5,000	5,000
- ค่าซ่อมแซมครุภัณฑ์ (บรรณารักษฯ)	-	3,500	3,500
3) ค่าวัสดุ	-	6,600	6,600
- วัสดุคอมพิวเตอร์ (ส่วนกลาง)	-	6,600	6,600
2. ค่าสาธารณูปโภค	-	6,000	6,000
1) ค่าสาธารณูปโภค	-	6,000	6,000
- ค่าโทรศัพท์	-	6,000	6,000
3. เงินอุดหนุน	-	253,200	253,200
1) เงินอุดหนุนทั่วไป	-	253,200	253,200



รายละเอียดรายการจัดสรรงบประมาณรายจ่าย ประจำปีงบประมาณ พ.ศ. 2565

มหาวิทยาลัยทักษิณ

	เงินอุดหนุนจากรัฐบาล	เงินรายได้	รวม
- โครงการบริการวิชาการหารายได้ (สาขาวิชา)	-	20,000	20,000
- โครงการเพื่อสร้างเครือข่ายความสัมพันธ์ด้านบริการวิชาการกับองค์กรภาครัฐ เอกชน ธุรกิจ หรืออุตสาหกรรม (สาขาวิชา)	-	30,000	30,000
- โครงการสร้างมูลค่าเพิ่มให้สินค้าและบริการ (สาขาวิชา)	-	10,000	10,000
- โครงการสหกิจศึกษานิสิตหลักสูตรนิเทศศาสตร์ (นิเทศ)	-	55,000	55,000
- โครงการเรียนรู้โดยใช้ชุมชนเป็นฐาน (นิเทศ)	-	30,000	30,000
- โครงการสหกิจศึกษา/ฝึกงาน/ภาคสนาม (บรรณารักษะ)	-	37,200	37,200
- โครงการเรียนรู้โดยใช้ชุมชนเป็นฐาน (บรรณารักษะ)	-	6,000	6,000
- โครงการพัฒนานิสิต (บรรณารักษะ)	-	38,000	38,000
- โครงการสานสัมพันธ์ศิษย์เก่า (บรรณารักษะ)	-	7,000	7,000
- โครงการเพื่อสร้างเครือข่ายความสัมพันธ์ ด้านการจัดการเรียนการสอนกับสถานประกอบการ องค์กรภาครัฐ หรือชุมชน (บรรณารักษะ)	-	20,000	20,000
4. รายจ่ายอื่น	-	105,100	105,100
1) รายจ่ายอื่น	-	105,100	105,100
- งบสำรองจ่าย (นิเทศ)	-	16,500	16,500
- โครงการสร้างเครือข่ายความสัมพันธ์ด้านการจัดการเรียนการสอนกับองค์กรสื่อมวลชนและสถาบันในต่างประเทศ (นิเทศ)	-	79,100	79,100
- งบสำรองจ่าย (บรรณารักษะ)	-	9,500	9,500
กองทุนสินทรัพย์ถาวร	-	53,500	53,500
1. ค่าครุภัณฑ์ ที่ดินและสิ่งก่อสร้าง	-	53,500	53,500
1) ครุภัณฑ์	-	53,500	53,500
- ครุภัณฑ์ที่มีราคาต่อหน่วยต่ำกว่า 1 ล้านบาท	-	53,500	53,500
สาขาวิชาภาษาตะวันตก	-	1,228,100	1,228,100
กองทุนเพื่อการศึกษา	-	985,600	985,600
1. ค่าตอบแทนใช้สอยและวัสดุ	-	365,000	365,000
1) ค่าใช้สอย	-	350,800	350,800
- ค่าใช้จ่ายเดินทางไปปฏิบัติงาน	-	312,000	312,000
- ค่ารับรองและพิธีการ	-	16,000	16,000
- ค่าซ่อมแซมครุภัณฑ์	-	22,800	22,800
2) ค่าวัสดุ	-	14,200	14,200
- วัสดุสำนักงาน	-	14,200	14,200
2. ค่าสาธารณูปโภค	-	6,000	6,000
1) ค่าสาธารณูปโภค	-	6,000	6,000
- ค่าโทรศัพท์	-	6,000	6,000
3. เงินอุดหนุน	-	502,800	502,800
1) เงินอุดหนุนทั่วไป	-	502,800	502,800



รายละเอียดรายการจัดสรรงบประมาณรายจ่าย ประจำปีงบประมาณ พ.ศ. 2565

มหาวิทยาลัยทักษิณ

	เงินอุดหนุนจากรัฐบาล	เงินรายได้	รวม
- โครงการประชาสัมพันธ์สาขาวิชาภาษาตะวันตก(School Bus)	-	29,000	29,000
- โครงการสหกิจศึกษานิสิตหลักสูตร ศศ.บ.ภาษาอังกฤษ	-	90,000	90,000
- โครงการเรียนรู้โดยใช้ชุมชนเป็นฐาน	-	20,000	20,000
- โครงการปัจฉิมนิเทศและนำเสนอผลงานทางวิชาการ	-	10,000	10,000
- โครงการเพื่อสร้างเครือข่ายความสัมพันธ์ ด้านการจัดการเรียนการสอนกับสถานประกอบการ องค์กรภาครัฐ หรือชุมชน	-	30,000	30,000
- โครงการพัฒนาศักยภาพนิสิตวิชาเอกภาษาอังกฤษ	-	100,000	100,000
- โครงการบริการวิชาการแบบหารายได้	-	63,800	63,800
- โครงการแข่งขันเล่านิทานพื้นบ้านภาคใต้เป็นภาษาอังกฤษ	-	40,000	40,000
- โครงการบริการวิชาการกับองค์กรภาครัฐเอกชน ธุรกิจ หรืออุตสาหกรรม	-	40,000	40,000
- โครงการสร้างมูลค่าเพิ่มให้สินค้าและบริการ	-	40,000	40,000
- โครงการแสดงความยินดีกับบัณฑิตใหม่	-	40,000	40,000
4. รายจ่ายอื่น	-	111,800	111,800
1) รายจ่ายอื่น	-	111,800	111,800
- งบสำรองจ่าย	-	46,800	46,800
- โครงการความร่วมมือกับหน่วยงานต่างประเทศ	-	10,000	10,000
- โครงการเผยแพร่ผลงานวิชาการในระดับชาติและนานาชาติของอาจารย์และนิสิต	-	30,000	30,000
- โครงการสนับสนุนการตีพิมพ์ผลงานวิจัยของนิสิตในวารสารระดับชาติและนานาชาติ	-	25,000	25,000
กองทุนสินทรัพย์ถาวร	-	242,500	242,500
1. ค่าครุภัณฑ์ ที่ดินและสิ่งก่อสร้าง	-	242,500	242,500
1) ครุภัณฑ์	-	242,500	242,500
- ครุภัณฑ์ที่มีราคาต่อหน่วยต่ำกว่า 1 ล้านบาท	-	242,500	242,500
สาขาวิชาภาษาไทย	-	724,000	724,000
กองทุนเพื่อการศึกษา	-	667,000	667,000
1. ค่าตอบแทนใช้สอยและวัสดุ	-	260,600	260,600
1) ค่าตอบแทน	-	94,200	94,200
- ค่าสอนเกิน	-	50,000	50,000
- ค่าตอบแทนวิทยากร	-	26,200	26,200
- ค่าตอบแทนสารนิพนธ์	-	18,000	18,000
2) ค่าใช้สอย	-	141,600	141,600
- ค่ารับรองและพิธีการ	-	18,000	18,000
- ค่าใช้จ่ายเดินทางไปปฏิบัติงาน	-	104,000	104,000
- ค่าจ้างเหมาบริการ	-	19,600	19,600
3) ค่าวัสดุ	-	24,800	24,800
- วัสดุสำนักงาน (ส่วนกลาง)	-	1,000	1,000
- วัสดุคอมพิวเตอร์ (ส่วนกลาง)	-	1,000	1,000



รายละเอียดรายการจัดสรรงบประมาณรายจ่าย ประจำปีงบประมาณ พ.ศ. 2565

มหาวิทยาลัยทักษิณ

	เงินอุดหนุนจากรัฐบาล	เงินรายได้	รวม
- วัสดุงานบ้านงานครัว(ส่วนกลาง)	-	2,800	2,800
- วัสดุคอมพิวเตอร์	-	20,000	20,000
2. ค่าสาธารณูปโภค	-	6,000	6,000
1) ค่าสาธารณูปโภค	-	6,000	6,000
- ค่าโทรศัพท์	-	6,000	6,000
3. เงินอุดหนุน	-	373,000	373,000
1) เงินอุดหนุนทั่วไป	-	373,000	373,000
- โครงการสหกิจศึกษาหลักสูตร ศศ.บ.ภาษาไทย	-	30,000	30,000
- โครงการเรียนรู้โดยใช้ชุมชนเป็นฐาน หลักสูตร ศศ.บ.ภาษาไทย และ กศ.บ.ภาษาไทย	-	20,000	20,000
- โครงการทักษะความเป็นเลิศทางการสอนภาษาไทย หลักสูตร กศ.บ.ภาษาไทย	-	60,000	60,000
- โครงการเรียนรู้โดยใช้ชุมชนเป็นฐาน หลักสูตร ศศ.ม.ภาษาไทย	-	5,000	5,000
- โครงการเครือข่ายสัมพันธ์ ระหว่างหลักสูตรกับสถานประกอบการ หลักสูตร ศศ.บ.ภาษาไทย	-	50,000	50,000
- โครงการพัฒนานิสิตเพื่อการเรียนรู้ในศตวรรษที่ 21 (ศศ.บ. ภาษาไทย และ กศ.บ.ภาษาไทย)	-	17,000	17,000
- โครงการเสริมสร้างคุณลักษณะนิสิตและบัณฑิตพึงประสงค์สาขาวิชาภาษาไทย	-	45,000	45,000
- โครงการเพชรภาษาไทย (ศศ.บ. ภาษาไทย และ กศ.บ.ภาษาไทย)	-	95,000	95,000
- โครงการพัฒนาศักยภาพนิสิตหลักสูตร ศศ.ม.ภาษาไทย	-	16,000	16,000
- โครงการบริการวิชาการเพื่อหารายได้	-	20,000	20,000
- โครงการเพื่อสร้างเครือข่ายความสัมพันธ์ด้านบริการวิชาการกับชุมชนสหิงพระ	-	5,000	5,000
- โครงการสร้างมูลค่าเพิ่มให้สินค้าและบริการชุมชนสหิงพระ	-	10,000	10,000
4. รายจ่ายอื่น	-	27,400	27,400
1) รายจ่ายอื่น	-	27,400	27,400
- งบสำรองจ่าย	-	27,400	27,400
กองทุนสินทรัพย์ถาวร	-	57,000	57,000
1. ค่าครุภัณฑ์ ที่ดินและสิ่งก่อสร้าง	-	57,000	57,000
1) ครุภัณฑ์	-	57,000	57,000
- ค่าครุภัณฑ์ที่มีราคาต่อหน่วยต่ำกว่า 1 ล้านบาท	-	57,000	57,000
สาขาวิชาภูมิศาสตร์	-	201,000	201,000
กองทุนเพื่อการศึกษา	-	201,000	201,000
1. ค่าตอบแทนใช้สอยและวัสดุ	-	47,800	47,800
1) ค่าตอบแทน	-	4,200	4,200
- ค่าตอบแทนวิทยากร	-	4,200	4,200
2) ค่าใช้สอย	-	39,600	39,600
- ค่าใช้จ่ายเดินทางไปปฏิบัติงาน	-	25,000	25,000
- ค่ารับรองและพิธีการ	-	6,000	6,000
- ค่าจ้างเหมาบริการ	-	8,600	8,600
3) ค่าวัสดุ	-	4,000	4,000



รายละเอียดรายการจัดสรรงบประมาณรายจ่าย ประจำปีงบประมาณ พ.ศ. 2565

มหาวิทยาลัยทักษิณ

	เงินอุดหนุนจากรัฐบาล	เงินรายได้	รวม
- วัสดุงานบ้านงานครัว	-	4,000	4,000
2. ค่าสาธารณูปโภค	-	6,000	6,000
1) ค่าสาธารณูปโภค	-	6,000	6,000
- ค่าโทรศัพท์	-	6,000	6,000
3. เงินอุดหนุน	-	137,700	137,700
1) เงินอุดหนุนทั่วไป	-	137,700	137,700
- โครงการสหกิจศึกษาและฝึกงาน	-	25,000	25,000
- โครงการเรียนรู้โดยใช้ชุมชนเป็นฐาน	-	39,700	39,700
- โครงการฝึกปฏิบัตินอกชั้นเรียนในรายวิชา	-	10,000	10,000
- โครงการปัจฉิมนิเทศ	-	5,000	5,000
- โครงการสร้างเครือข่ายด้านการเรียนการสอน	-	5,000	5,000
- โครงการสนับสนุนนิสิตเข้าร่วมกิจกรรมทางวิชาการ	-	10,000	10,000
- โครงการสัปดาห์แห่งการเรียนรู้ภูมิศาสตร์และวันสารสนเทศภูมิศาสตร์นานาชาติ (GIS DAY)	-	15,000	15,000
- โครงการสร้างเครือข่ายด้านบริการวิชาการ	-	5,000	5,000
- โครงการสร้างมูลค่าสินค้าและบริการของชุมชน	-	18,000	18,000
- โครงการจัดทำ Web map service เพื่อเผยแพร่ความรู้ด้านศิลปะและวัฒนธรรมท้องถิ่นคลองขุด	-	5,000	5,000
4. รายจ่ายอื่น	-	9,500	9,500
1) รายจ่ายอื่น	-	9,500	9,500
- งบสำรองจ่าย	-	9,500	9,500
สาขาวิชาสังคมศาสตร์	-	901,100	901,100
กองทุนเพื่อการศึกษา	-	866,100	866,100
1. ค่าตอบแทนใช้สอยและวัสดุ	-	209,100	209,100
1) ค่าตอบแทน	-	31,900	31,900
- ค่าตอบแทนวิทยากร(พัฒนาชุมชน)	-	3,700	3,700
- ค่าตอบแทนวิทยากร(ประวัติศาสตร์)	-	4,000	4,000
- ค่าตอบแทนวิทยากร(สังคมศึกษา)	-	10,200	10,200
- ค่าสอนเกิน(สังคมศึกษา)	-	14,000	14,000
2) ค่าใช้สอย	-	177,200	177,200
- ค่ารับรองและพิธีการ(สาขาวิชา)	-	7,200	7,200
- ค่าใช้จ่ายเดินทางไปปฏิบัติงาน (พัฒนาชุมชน)	-	50,000	50,000
- ค่ารับรองและพิธีการ(พัฒนาชุมชน)	-	7,000	7,000
- ค่าซ่อมแซมครุภัณฑ์(พัฒนาชุมชน)	-	3,000	3,000
- ค่าใช้จ่ายเดินทางไปปฏิบัติงาน(ประวัติศาสตร์)	-	40,000	40,000
- ค่ารับรองและพิธีการ(ประวัติศาสตร์)	-	5,000	5,000
- ค่าซ่อมแซมครุภัณฑ์(ประวัติศาสตร์)	-	20,000	20,000
- ค่าใช้จ่ายเดินทางไปปฏิบัติงาน(สังคมศึกษา)	-	45,000	45,000
2. ค่าสาธารณูปโภค	-	6,000	6,000



รายละเอียดรายการจัดสรรงบประมาณรายจ่าย ประจำปีงบประมาณ พ.ศ. 2565

มหาวิทยาลัยทักษิณ

	เงินอุดหนุนจากรัฐบาล	เงินรายได้	รวม
1) ค่าสาธารณูปโภค	-	6,000	6,000
- ค่าโทรศัพท์(สาขาวิชา)	-	6,000	6,000
3. เงินอุดหนุน	-	610,000	610,000
1) เงินอุดหนุนทั่วไป	-	610,000	610,000
- โครงการบริการวิชาการเพื่อหารายได้: การพัฒนานักสังคมศาสตร์รุ่นเยาว์ (สาขาวิชา)	-	10,000	10,000
- โครงการพัฒนาเครือข่ายความสัมพันธ์ด้านบริการวิชาการกับองค์กรภาครัฐ เอกชน ธุรกิจ หรืออุตสาหกรรม (สาขาวิชา)	-	10,000	10,000
- โครงการสร้างมูลค่าเพิ่มให้สินค้าและบริการ(สาขาวิชา)	-	10,000	10,000
- โครงการฝึกประสบการณ์เชิงวิชาชีพการบริหารและพัฒนาชุมชน(พัฒนาชุมชน)	-	70,000	70,000
- โครงการจัดการเรียนรู้การบริหารและพัฒนาชุมชนโดยชุมชนเป็นฐาน(พัฒนาชุมชน)	-	15,000	15,000
- โครงการเพื่อสร้างเครือข่ายความสัมพันธ์การบริหารและพัฒนาชุมชน(พัฒนาชุมชน)	-	15,000	15,000
- โครงการห้องปฏิบัติการชุมชน(พัฒนาชุมชน)	-	60,000	60,000
- โครงการ CSD สัมพันธ์(พัฒนาชุมชน)	-	10,000	10,000
- โครงการภาคสนามเพื่อการเรียนรู้ประวัติศาสตร์ท้องถิ่น(ประวัติศาสตร์)	-	30,000	30,000
- โครงการเรียนรู้ประวัติศาสตร์วัฒนธรรมและภูมิปัญญาท้องถิ่นภาคใต้โดยใช้ชุมชนเป็นฐาน(ประวัติศาสตร์)	-	30,000	30,000
- โครงการพัฒนาเครือข่ายความสัมพันธ์ ด้านการจัดการเรียนการสอนกับสถานประกอบการ องค์กรภาครัฐ หรือชุมชน (ประวัติศาสตร์)	-	15,000	15,000
- โครงการพัฒนาสมรรถนะการจัดการเรียนรู้และสมรรถนะสากลของนิสิต/คณาจารย์หลักสูตรประวัติศาสตร์ (ประวัติศาสตร์)	-	10,000	10,000
- โครงการพัฒนานักวิจัยรุ่นใหม่(ประวัติศาสตร์)	-	30,000	30,000
- โครงการปฐมนิเทศนิสิตและเตรียมความพร้อมนิสิตสู่การเรียนรู้หลักสูตรประวัติศาสตร์ (ประวัติศาสตร์)	-	5,000	5,000
- โครงการปฐมนิเทศและเตรียมความพร้อมนิสิตหลักสูตรประวัติศาสตร์สู่โลกอาชีพ (ประวัติศาสตร์)	-	10,000	10,000
- โครงการเพื่อสร้างเครือข่ายความสัมพันธ์ ด้านการจัดการเรียนการสอนกับสถาบันการศึกษาในสวนกลางและส่วนภูมิภาค หลักสูตรการศึกษาบัณฑิต (สังคมศึกษา)	-	10,000	10,000
- โครงการศึกษาภาคสนามทางภูมิประวัติศาสตร์ในประเทศ(สังคมศึกษา)	-	230,000	230,000
- โครงการส่งเสริมอนุรักษ์ภูมิปัญญาและศิลปวัฒนธรรมท้องถิ่นได้โดยการจัดการเรียนรู้ใช้ชุมชนเป็น ฐาน(สังคมศึกษา)	-	20,000	20,000
- โครงการพัฒนาทักษะทางภาษาอังกฤษของนิสิตวิชาเอกสังคมศึกษา(สังคมศึกษา)	-	10,000	10,000
- โครงการสร้างความเป็นเลิศในการผลิตครูสังคมศึกษา /การเตรียมความพร้อมในสอบบรรจุครูทางสังคมศึกษา(สังคมศึกษา)	-	10,000	10,000
4. รายจ่ายอื่น	-	41,000	41,000
1) รายจ่ายอื่น	-	41,000	41,000
- งบสำรองจ่าย(พัฒนาชุมชน)	-	12,300	12,300
- งบสำรองจ่าย(ประวัติศาสตร์)	-	10,400	10,400
- งบสำรองจ่าย(สังคมศึกษา)	-	18,300	18,300



รายละเอียดรายการจัดสรรงบประมาณรายจ่าย ประจำปีงบประมาณ พ.ศ. 2565
มหาวิทยาลัยทักษิณ

	เงินอุดหนุนจากรัฐบาล	เงินรายได้	รวม
กองทุนสินทรัพย์ถาวร	-	35,000	35,000
1. ค่าครุภัณฑ์ ที่ดินและสิ่งก่อสร้าง	-	35,000	35,000
1) ครุภัณฑ์	-	35,000	35,000
- ค่าครุภัณฑ์ที่มีราคาต่อหน่วยต่ำกว่า 1 ล้านบาท	-	35,000	35,000
สาขาวิชาภาษาตะวันออก	-	992,200	992,200
กองทุนเพื่อการศึกษา	-	909,700	909,700
1. ค่าตอบแทนใช้สอยและวัสดุ	-	313,900	313,900
1) ค่าตอบแทน	-	132,800	132,800
- ค่าสอนเกิน (เกาหลี)	-	19,300	19,300
- ค่าสอนเกิน (มลายู)	-	13,500	13,500
- ค่าสอนเกิน (จีน)	-	100,000	100,000
2) ค่าใช้สอย	-	178,800	178,800
- ค่ารับรองและพิธีการ (ส่วนกลาง)	-	14,500	14,500
- ค่าใช้จ่ายเดินทางไปปฏิบัติงาน (ญี่ปุ่น)	-	48,000	48,000
- ค่ารับรองและพิธีการ (ญี่ปุ่น)	-	6,000	6,000
- ค่าใช้จ่ายเดินทางไปปฏิบัติงาน (เกาหลี)	-	16,000	16,000
- ค่าใช้จ่ายเดินทางไปปฏิบัติงาน (มลายู)	-	17,000	17,000
- ค่ารับรองและพิธีการ (มลายู)	-	4,000	4,000
- ค่าซ่อมแซมครุภัณฑ์ (มลายู)	-	5,100	5,100
- ค่าใช้จ่ายเดินทางไปปฏิบัติงาน (จีน)	-	53,200	53,200
- ค่ารับรองและพิธีการ (จีน)	-	15,000	15,000
3) ค่าวัสดุ	-	2,300	2,300
- วัสดุสำนักงาน (ส่วนกลาง)	-	2,300	2,300
2. ค่าสาธารณูปโภค	-	6,000	6,000
1) ค่าสาธารณูปโภค	-	6,000	6,000
- ค่าโทรศัพท์	-	6,000	6,000
3. เงินอุดหนุน	-	448,200	448,200
1) เงินอุดหนุนทั่วไป	-	448,200	448,200
- โครงการพัฒนาศักยภาพภาษาต่างประเทศให้แก่บุคลากรของ อบจ.สตูล (ภาษามลายู, ภาษาจีน , ภาษาญี่ปุ่น และภาษาเกาหลี) (สาขาวิชา)	-	16,000	16,000
- โครงการสร้างเครือข่ายความสัมพันธ์ด้านการบริการวิชาการกับองค์กรภาครัฐ หรือเอกชน (สาขาวิชา)	-	5,000	5,000
- โครงการสร้างมูลค่าเพิ่มให้สินค้าและบริการ (สาขาวิชา)	-	30,000	30,000
- โครงการสหกิจศึกษา/ฝึกงาน/ภาคสนาม (ญี่ปุ่น)	-	60,000	60,000
- โครงการเรียนรู้โดยใช้ชุมชนเป็นฐาน (ญี่ปุ่น)	-	10,000	10,000
- โครงการเพื่อสร้างเครือข่ายความสัมพันธ์ ด้านการจัดการเรียนการสอนกับสถานประกอบการ องค์กรภาครัฐ หรือชุมชน (ญี่ปุ่น)	-	5,000	5,000



รายละเอียดรายการจัดสรรงบประมาณรายจ่าย ประจำปีงบประมาณ พ.ศ. 2565

มหาวิทยาลัยทักษิณ

	เงินอุดหนุนจากรัฐบาล	เงินรายได้	รวม
- โครงการบุงกะไซ ภาษาและวัฒนธรรมญี่ปุ่น ครั้งที่ ๑๒ (ญี่ปุ่น)	-	46,200	46,200
- โครงการส่งเสริมคุณลักษณะบัณฑิตที่พึงประสงค์ตาม ELO ของหลักสูตร (Expected Learning Outcomes) (ญี่ปุ่น)	-	15,000	15,000
- โครงการปฐมนิเทศและเตรียมความพร้อมนิสิตก่อนเข้าศึกษา (ญี่ปุ่น)	-	10,000	10,000
- โครงการสนับสนุนแหล่งเรียนรู้ญี่ปุ่นศึกษา (ญี่ปุ่น)	-	10,000	10,000
- โครงการปัจฉิมนิเทศและเตรียมความพร้อมสู่โลกอาชีพ (ญี่ปุ่น)	-	20,000	20,000
- โครงการเรียนรู้โดยใช้ชุมชนเป็นฐาน (มลายู)	-	13,000	13,000
- โครงการเพื่อสร้างเครือข่ายความสัมพันธ์ ด้านการจัดการเรียนการสอนกับสถานประกอบการ องค์กรภาครัฐ หรือชุมชน (มลายู)	-	5,000	5,000
- โครงการสหกิจศึกษา หลักสูตรภาษาจีน (จีน)	-	75,000	75,000
- โครงการเรียนรู้โดยใช้ชุมชนเป็นฐาน หลักสูตรภาษาจีน (จีน)	-	40,000	40,000
- โครงการเพื่อสร้างเครือข่ายความสัมพันธ์ ด้านการจัดการเรียนการสอนกับสถานประกอบการ องค์กรภาครัฐ หรือชุมชน หลักสูตรภาษาจีน (จีน)	-	20,000	20,000
- โครงการพัฒนานิสิตให้เกิดการเรียนรู้ในศตวรรษที่ 21 หลักสูตรภาษาจีน (จีน)	-	50,000	50,000
- โครงการเผยแพร่ผลงานทางวิชาการในระดับชาติและนานาชาติของอาจารย์และนิสิต (จีน)	-	18,000	18,000
4. รายจ่ายอื่น	-	141,600	141,600
1) รายจ่ายอื่น	-	141,600	141,600
- งบสำรองจ่าย (ญี่ปุ่น)	-	12,100	12,100
- งบสำรองจ่าย (เกาหลี)	-	1,800	1,800
- งบสำรองจ่าย (มลายู)	-	5,600	5,600
- โครงการสหกิจศึกษา/ฝึกงาน/ภาคสนาม (มลายู)	-	50,000	50,000
- งบสำรองจ่าย (จีน)	-	22,100	22,100
- โครงการเพื่อสร้างเครือข่ายความสัมพันธ์ ด้านการจัดการเรียนการสอนกับมหาวิทยาลัยต่างประเทศ หลักสูตรภาษาจีน (จีน)	-	50,000	50,000
กองทุนสินทรัพย์ถาวร	-	82,500	82,500
1. ค่าครุภัณฑ์ ที่ดินและสิ่งก่อสร้าง	-	82,500	82,500
1) ครุภัณฑ์	-	82,500	82,500
- ครุภัณฑ์ที่มีราคาต่อหน่วยต่ำกว่า 1 ล้านบาท	-	82,500	82,500
โครงการจัดการศึกษาระดับปริญญาเอก ปร.ด. วัฒนธรรมศึกษา	-	197,000	197,000
กองทุนเพื่อการศึกษา	-	197,000	197,000
1. ค่าตอบแทนใช้สอยและวัสดุ	-	146,400	146,400
1) ค่าใช้สอย	-	146,400	146,400
- ค่าใช้จ่ายเดินทางไปปฏิบัติงาน	-	6,000	6,000
- ค่ารับรองและพิธีการ	-	10,000	10,000
- ค่าสอบค่าโคง และปากเปล่าคณาจารย์	-	130,400	130,400
2. เงินอุดหนุน	-	31,000	31,000



รายละเอียดรายการจัดสรรงบประมาณรายจ่าย ประจำปีงบประมาณ พ.ศ. 2565
มหาวิทยาลัยทักษิณ

	เงินอุดหนุนจากรัฐบาล	เงินรายได้	รวม
1) เงินอุดหนุนทั่วไป	-	31,000	31,000
- โครงการพัฒนานวัตกรรมสังคมบนฐานมรดกทางวัฒนธรรมชุมชน	-	31,000	31,000
3. รายจ่ายอื่น	-	19,600	19,600
1) รายจ่ายอื่น	-	19,600	19,600
- งบสำรองจ่าย	-	9,800	9,800
- งบกลาง	-	9,800	9,800

สาขาวิชารัฐประศาสนศาสตร์และการจัดการทรัพยากรมนุษย์	-	797,100	797,100
กองทุนเพื่อการศึกษา	-	701,300	701,300
1. ค่าตอบแทนใช้สอยและวัสดุ	-	162,500	162,500
1) ค่าตอบแทน	-	9,000	9,000
- ค่าตอบแทนวิทยากร (ทม)	-	9,000	9,000
2) ค่าใช้สอย	-	150,600	150,600
- ค่ารับรองและพิธีการ (ส่วนกลาง)	-	6,000	6,000
- ค่าใช้จ่ายเดินทางไปปฏิบัติงาน (ทม)	-	75,000	75,000
- ค่ารับรองและพิธีการ (ทม)	-	5,000	5,000
- ค่าใช้จ่ายเดินทางไปปฏิบัติงาน (รปบ)	-	60,100	60,100
- ค่ารับรองและพิธีการ (รปบ)	-	4,500	4,500
3) ค่าวัสดุ	-	2,900	2,900
- วัสดุสำนักงาน (ส่วนกลาง)	-	2,500	2,500
- วัสดุงานบ้านงานครัว (ส่วนกลาง)	-	400	400
2. ค่าสาธารณูปโภค	-	6,000	6,000
1) ค่าสาธารณูปโภค	-	6,000	6,000
- ค่าโทรศัพท์	-	6,000	6,000
3. เงินอุดหนุน	-	500,100	500,100
1) เงินอุดหนุนทั่วไป	-	500,100	500,100
- โครงการบริการวิชาการเพื่อรายได้ (สาขาวิชา)	-	10,000	10,000
- โครงการสร้างเครือข่ายความสัมพันธ์ด้านบริการวิชาการกับองค์กรภาครัฐ เอกชนธุรกิจ หรืออุตสาหกรรม (สาขาวิชา)	-	15,000	15,000
- โครงการสร้างมูลค่าเพิ่มให้สินค้าและบริการ (สาขาวิชา)	-	15,000	15,000
- โครงการสนับสนุนสหกิจศึกษาหรือการฝึกปฏิบัติวิชาชีพ (ทม)	-	100,000	100,000
- โครงการบูรณาการความรู้สู่ชุมชน (ทม)	-	90,000	90,000
- โครงการเพื่อสร้างเครือข่ายความสัมพันธ์ ด้านการจัดการเรียนการสอนกับสถานประกอบการ องค์กรภาครัฐ หรือชุมชน (ทม)	-	17,500	17,500
- โครงการพัฒนาและสนับสนุนการเผยแพร่ผลงานระดับชาติและนานาชาติ (ทม)	-	40,000	40,000
- โครงการสนับสนุนการเผยแพร่ผลงานสำหรับนิตยระดับปริญญาตรี (ทม)	-	25,000	25,000
- โครงการ HRM Family (ทม)	-	60,000	60,000
- โครงการสหกิจศึกษาหลักสูตรรัฐประศาสนศาสตร์ (รปบ)	-	36,600	36,600



รายละเอียดรายการจัดสรรงบประมาณรายจ่าย ประจำปีงบประมาณ พ.ศ. 2565

มหาวิทยาลัยทักษิณ

	เงินอุดหนุนจากรัฐบาล	เงินรายได้	รวม
- โครงการเรียนรู้โดยใช้ชุมชนเป็นฐาน (รปบ)	-	45,000	45,000
- โครงการเพื่อสร้างเครือข่ายความสัมพันธ์ ด้านการจัดการเรียนการสอนกับสถานประกอบการ องค์กรภาครัฐ หรือชุมชน (รปบ)	-	4,000	4,000
- โครงการสานสัมพันธ์ศิษย์เก่ารัฐประศาสนศาสตร์ (รปบ)	-	7,000	7,000
- โครงการพัฒนานิสิตให้เกิดการเรียนรู้ในศตวรรษที่ 21 (รปบ)	-	5,000	5,000
- โครงการสนับสนุนการเผยแพร่ผลงานวิชาการในระดับชาติ/นานาชาติ (รปบ)	-	25,000	25,000
- โครงการประชุมวิชาการระดับชาติเครือข่ายวิจัยด้านรัฐศาสตร์และรัฐประศาสนศาสตร์ (รปบ)	-	5,000	5,000
4. รายจ่ายอื่น	-	32,700	32,700
1) รายจ่ายอื่น	-	32,700	32,700
- งบสำรองจ่าย (ทม)	-	22,100	22,100
- งบสำรองจ่าย (รปบ)	-	10,600	10,600
กองทุนสินทรัพย์ถาวร	-	95,800	95,800
1. ค่าครุภัณฑ์ ที่ดินและสิ่งก่อสร้าง	-	95,800	95,800
1) ครุภัณฑ์	-	95,800	95,800
- ครุภัณฑ์ที่มีราคาต่อหน่วยต่ำกว่า 1 ล้านบาท	-	95,800	95,800
สำนักงานคณะศึกษาศาสตร์	-	13,370,600	13,370,600
กองทุนเพื่อการศึกษา	-	12,196,600	12,196,600
1. ค่าจ้างชั่วคราว	-	1,719,000	1,719,000
1) ค่าจ้างชั่วคราว	-	1,719,000	1,719,000
- ค่าจ้างชั่วคราว	-	1,719,000	1,719,000
2. ค่าตอบแทนใช้สอยและวัสดุ	-	2,962,600	2,962,600
1) ค่าตอบแทน	-	668,200	668,200
- ค่าเบี้ยประชุม	-	138,200	138,200
- ค่าตอบแทนผู้อ่านบทความวารสารทางวิชาการ	-	50,000	50,000
- ค่าตอบแทนเงินประจำตำแหน่ง	-	336,000	336,000
- ค่าจ้างนิสิตช่วยงาน	-	144,000	144,000
2) ค่าใช้สอย	-	1,694,400	1,694,400
- ค่าตรวจสอบสุขภาพประจำปี	-	8,000	8,000
- ค่าประกันสังคมในฐานนายจ้าง	-	50,000	50,000
- ค่ารับรองและพิธีการ	-	150,000	150,000
- ค่าใช้จ่ายเดินทางไปปฏิบัติงาน	-	400,000	400,000
- ค่าจ้างเหมาบริการ	-	286,400	286,400
- ค่าใช้จ่ายประกอบอาคารศูนย์ปฏิบัติการวิชาชีพครู	-	800,000	800,000
3) ค่าวัสดุ	-	600,000	600,000
- วัสดุสำนักงาน	-	600,000	600,000
3. ค่าสาธารณูปโภค	-	228,400	228,400



รายละเอียดรายการจัดสรรงบประมาณรายจ่าย ประจำปีงบประมาณ พ.ศ. 2565

มหาวิทยาลัยทักษิณ

	เงินอุดหนุนจากรัฐบาล	เงินรายได้	รวม
1) ค่าสาธารณูปโภค	-	228,400	228,400
- ค่าไปรษณีย์ โทรศัพท์ และอื่น ๆ	-	228,400	228,400
4. เงินอุดหนุน	-	4,372,500	4,372,500
1) เงินอุดหนุนทั่วไป	-	4,372,500	4,372,500
- ค่าบำรุงสภาพคนดี	-	25,000	25,000
- ค่าจัดทำวารสารคณะศึกษาศาสตร์	-	160,000	160,000
- โครงการพัฒนาระบบงานสำนักงาน	-	50,000	50,000
- โครงการศึกษาดูงานและพัฒนาบุคลากรสายสนับสนุน	-	200,000	200,000
- งบสนับสนุนงานวิชาการ	-	300,000	300,000
- งบสนับสนุนงานวิจัย	-	50,000	50,000
- งบสนับสนุนงานบริการวิชาการ	-	50,000	50,000
- งบสนับสนุนการจัดทำแผนกลยุทธ์และแผนปฏิบัติการ	-	500,000	500,000
- งบสนับสนุนงานพัฒนานิสิตและทำนุบำรุงศิลปวัฒนธรรม	-	350,000	350,000
- งบสนับสนุนงานประกันคุณภาพและการดำเนินงานตามเกณฑ์คุณภาพการศึกษาเพื่อการดำเนินงานที่เป็นเลิศ	-	50,000	50,000
- งบสนับสนุนงานประชาสัมพันธ์และสื่อสารองค์กร	-	200,000	200,000
- งบสนับสนุนงานวิเทศสัมพันธ์	-	100,000	100,000
- งบสนับสนุนการพัฒนานวัตกรรมและการเป็นผู้ประกอบการ	-	200,000	200,000
- งบสนับสนุนรายวิชาการปฏิบัติการสอนในสถานศึกษา หลักสูตร 4 ปี	-	150,000	150,000
- งบสนับสนุนการดำเนินงานด้านการฝึกสอน/ฝึกงาน	-	1,987,500	1,987,500
5. รายจ่ายอื่น	-	2,914,100	2,914,100
1) รายจ่ายอื่น	-	2,914,100	2,914,100
- งบวิจัยและนำเสนอผลงานวิจัยทั้งในและต่างประเทศ	-	350,000	350,000
- งบพัฒนาบุคลากรทั้งในและต่างประเทศ	-	1,300,000	1,300,000
- งบสนับสนุนการดำเนินงานตามพันธกิจทั้งในและต่างประเทศ	-	500,000	500,000
- งบสำรองจ่าย	-	764,100	764,100
กองทุนสินทรัพย์ถาวร	-	1,174,000	1,174,000
1. ค่าครุภัณฑ์ ที่ดินและสิ่งก่อสร้าง	-	1,174,000	1,174,000
1) ครุภัณฑ์	-	1,174,000	1,174,000
- ค่าครุภัณฑ์ที่มีราคาต่อหน่วยต่ำกว่า 1 ล้านบาท	-	1,174,000	1,174,000
สาขาวิชาการบริหารการศึกษา	-	116,000	116,000
กองทุนเพื่อการศึกษา	-	116,000	116,000
1. ค่าตอบแทนใช้สอยและวัสดุ	-	26,000	26,000
1) ค่าตอบแทน	-	10,000	10,000
- ค่าสอนพิเศษ	-	10,000	10,000
2) ค่าใช้สอย	-	6,000	6,000



รายละเอียดรายการจัดสรรงบประมาณรายจ่าย ประจำปีงบประมาณ พ.ศ. 2565

มหาวิทยาลัยทักษิณ

	เงินอุดหนุนจากรัฐบาล	เงินรายได้	รวม
- ค่ารับรองและพิธีการ	-	3,000	3,000
- ค่าใช้จ่ายเดินทางไปปฏิบัติงาน	-	3,000	3,000
3) ค่าวัสดุ	-	10,000	10,000
- วัสดุสำนักงาน	-	10,000	10,000
2. เงินอุดหนุน	-	30,000	30,000
1) เงินอุดหนุนทั่วไป	-	30,000	30,000
- งบสนับสนุนการพัฒนานิสิตระดับบัณฑิตศึกษา	-	30,000	30,000
3. รายจ่ายอื่น	-	60,000	60,000
1) รายจ่ายอื่น	-	60,000	60,000
- งบสนับสนุนการพัฒนาคณาจารย์ทั้งในและต่างประเทศ	-	60,000	60,000
สาขาวิชาหลักสูตรและการสอน	-	1,014,900	1,014,900
กองทุนเพื่อการศึกษา	-	754,900	754,900
1. ค่าตอบแทนใช้สอยและวัสดุ	-	291,900	291,900
1) ค่าตอบแทน	-	205,000	205,000
- ค่าสอนพิเศษ	-	200,000	200,000
- ค่าตอบแทนอาจารย์พิเศษ	-	5,000	5,000
2) ค่าใช้สอย	-	26,000	26,000
- ค่ารับรองและพิธีการ	-	6,000	6,000
- ค่าซ่อมแซมครุภัณฑ์	-	20,000	20,000
3) ค่าวัสดุ	-	60,900	60,900
- วัสดุสำนักงาน	-	50,900	50,900
- วัสดุคอมพิวเตอร์	-	10,000	10,000
2. เงินอุดหนุน	-	190,000	190,000
1) เงินอุดหนุนทั่วไป	-	190,000	190,000
- โครงการสัมมนาทางวิชาการนิสิตระดับปริญญาตรี	-	20,000	20,000
- โครงการพัฒนานิสิตและทำนุบำรุงศิลปวัฒนธรรม	-	150,000	150,000
- โครงการสัมมนาทางวิชาการของนิสิตระดับบัณฑิตศึกษา	-	20,000	20,000
3. รายจ่ายอื่น	-	273,000	273,000
1) รายจ่ายอื่น	-	273,000	273,000
- โครงการศึกษาดูงานของบุคลากรและนิสิตทั้งในและต่างประเทศ	-	33,000	33,000
- งบพัฒนาคณาจารย์ทั้งในและต่างประเทศ	-	240,000	240,000
กองทุนสินทรัพย์ถาวร	-	260,000	260,000
1. ค่าครุภัณฑ์ ที่ดินและสิ่งก่อสร้าง	-	260,000	260,000
1) ครุภัณฑ์	-	260,000	260,000
- ค่าครุภัณฑ์ที่มีราคาต่อหน่วยต่ำกว่า 1 ล้านบาท	-	260,000	260,000
สาขาวิชาการประเมินผลและวิจัย	-	780,600	780,600



รายละเอียดรายการจัดสรรงบประมาณรายจ่าย ประจำปีงบประมาณ พ.ศ. 2565

มหาวิทยาลัยทักษิณ

	เงินอุดหนุนจากรัฐบาล	เงินรายได้	รวม
กองทุนเพื่อการศึกษา	-	780,600	780,600
1. ค่าตอบแทนใช้สอยและวัสดุ	-	305,600	305,600
1) ค่าตอบแทน	-	210,000	210,000
- ค่าสอนพิเศษ	-	210,000	210,000
2) ค่าใช้สอย	-	20,000	20,000
- ค่ารับรองและพิธีการ	-	10,000	10,000
- ค่าซ่อมแซมครุภัณฑ์	-	10,000	10,000
3) ค่าวัสดุ	-	75,600	75,600
- วัสดุสำนักงาน	-	50,600	50,600
- วัสดุคอมพิวเตอร์	-	25,000	25,000
2. เงินอุดหนุน	-	355,000	355,000
1) เงินอุดหนุนทั่วไป	-	355,000	355,000
- งบวิจัยเชิงบูรณาการและเชิงพื้นที่เพื่อเสริมสร้างองค์ความรู้ในศาสตร์	-	15,000	15,000
- งบสนับสนุนงานวิชาการและประกันคุณภาพ	-	50,000	50,000
- งบสนับสนุนการพัฒนานิสิตและทำนุบำรุงศิลปวัฒนธรรม	-	290,000	290,000
3. รายจ่ายอื่น	-	120,000	120,000
1) รายจ่ายอื่น	-	120,000	120,000
- งบพัฒนาบุคลากรทั้งในและต่างประเทศ	-	120,000	120,000
สาขาวิชาพลศึกษาและสุขศึกษา	-	1,768,400	1,768,400
กองทุนเพื่อการศึกษา	-	1,605,400	1,605,400
1. ค่าจ้างชั่วคราว	-	138,000	138,000
1) ค่าจ้างชั่วคราว	-	138,000	138,000
- ค่าจ้างชั่วคราว	-	138,000	138,000
2. ค่าตอบแทนใช้สอยและวัสดุ	-	602,900	602,900
1) ค่าตอบแทน	-	210,000	210,000
- ค่าสอนพิเศษ	-	200,000	200,000
- ค่าตอบแทนอาจารย์พิเศษ	-	10,000	10,000
2) ค่าใช้สอย	-	112,900	112,900
- ค่าประกันสังคมในฐานนายจ้าง	-	6,900	6,900
- ค่ารับรองและพิธีการ	-	6,000	6,000
- ค่าซ่อมแซมครุภัณฑ์	-	65,000	65,000
- ค่าจ้างเหมาบริการ	-	35,000	35,000
3) ค่าวัสดุ	-	280,000	280,000
- วัสดุสำนักงาน	-	80,000	80,000
- วัสดุการศึกษา	-	200,000	200,000
3. เงินอุดหนุน	-	714,500	714,500
1) เงินอุดหนุนทั่วไป	-	714,500	714,500



รายละเอียดรายการจัดสรรงบประมาณรายจ่าย ประจำปีงบประมาณ พ.ศ. 2565

มหาวิทยาลัยทักษิณ

	เงินอุดหนุนจากรัฐบาล	เงินรายได้	รวม
- โครงการพัฒนานิสิตและทำนุบำรุงศิลปวัฒนธรรม	-	474,500	474,500
- โครงการสนับสนุนด้านวิชาการและบริการวิชาการ	-	30,000	30,000
- งบประมาณวิชาการ ด้านการจัดทำผลงานวิชาการและวิจัย	-	150,000	150,000
- งบประมาณสนับสนุนหลักสูตร กศ.ม.พลศึกษา	-	60,000	60,000
4. รายจ่ายอื่น	-	150,000	150,000
1) รายจ่ายอื่น	-	150,000	150,000
- โครงการศึกษาดูงานของคณาจารย์และนิสิตทั้งในและต่างประเทศ	-	20,000	20,000
- งบประมาณบุคลากรทั้งในและต่างประเทศ	-	130,000	130,000
กองทุนสินทรัพย์ถาวร	-	163,000	163,000
1. ค่าครุภัณฑ์ ที่ดินและสิ่งก่อสร้าง	-	163,000	163,000
1) ครุภัณฑ์	-	163,000	163,000
- ค่าครุภัณฑ์ที่มีราคาต่อหน่วยต่ำกว่า 1 ล้านบาท	-	163,000	163,000
สาขาวิชาจิตวิทยา	-	265,000	265,000
กองทุนเพื่อการศึกษา	-	265,000	265,000
1. ค่าตอบแทนใช้สอยและวัสดุ	-	125,000	125,000
1) ค่าตอบแทน	-	100,000	100,000
- ค่าสอนพิเศษ	-	100,000	100,000
2) ค่าใช้สอย	-	15,000	15,000
- ค่ารับรองและพิธีการ	-	15,000	15,000
3) ค่าวัสดุ	-	10,000	10,000
- วัสดุสำนักงาน	-	10,000	10,000
2. เงินอุดหนุน	-	80,000	80,000
1) เงินอุดหนุนทั่วไป	-	80,000	80,000
- งบประมาณสนับสนุนการพัฒนานิสิตและทำนุบำรุงศิลปวัฒนธรรม	-	20,000	20,000
- งบประมาณสนับสนุนงานวิชาการ งานวิจัย และบริการวิชาการ	-	60,000	60,000
3. รายจ่ายอื่น	-	60,000	60,000
1) รายจ่ายอื่น	-	60,000	60,000
- งบประมาณบุคลากรทั้งในและต่างประเทศ	-	60,000	60,000
สาขาวิชาเทคโนโลยีและสื่อสารการศึกษา	-	2,732,500	2,732,500
กองทุนเพื่อการศึกษา	-	1,032,500	1,032,500
1. ค่าจ้างชั่วคราว	-	198,000	198,000
1) ค่าจ้างชั่วคราว	-	198,000	198,000
- ค่าจ้างชั่วคราว	-	198,000	198,000
2. ค่าตอบแทนใช้สอยและวัสดุ	-	364,500	364,500
1) ค่าตอบแทน	-	250,000	250,000



รายละเอียดรายการจัดสรรงบประมาณรายจ่าย ประจำปีงบประมาณ พ.ศ. 2565

มหาวิทยาลัยทักษิณ

	เงินอุดหนุนจากรัฐบาล	เงินรายได้	รวม
- ค่าสอนพิเศษ	-	250,000	250,000
2) ค่าใช้สอย	-	20,000	20,000
- เงินสมทบประกันสังคมในฐานนายจ้าง	-	9,000	9,000
- ค่ารับรองและพิธีการ	-	6,000	6,000
- ค่าธรรมเนียมอื่นๆ	-	5,000	5,000
3) ค่าวัสดุ	-	94,500	94,500
- วัสดุสำนักงาน	-	94,500	94,500
3. เงินอุดหนุน	-	370,000	370,000
1) เงินอุดหนุนทั่วไป	-	370,000	370,000
- งบสนับสนุนโครงการพัฒนานิสิต	-	200,000	200,000
- งบสนับสนุนโครงการทำนุบำรุงศิลปวัฒนธรรม	-	30,000	30,000
- งบสนับสนุนงานวิชาการ	-	60,000	60,000
- งบสนับสนุนงานวิจัย	-	80,000	80,000
4. รายจ่ายอื่น	-	100,000	100,000
1) รายจ่ายอื่น	-	100,000	100,000
- งบพัฒนาบุคลากรทั้งในและต่างประเทศ	-	100,000	100,000
กองทุนสินทรัพย์ถาวร	-	1,700,000	1,700,000
1. ค่าครุภัณฑ์ ที่ดินและสิ่งก่อสร้าง	-	1,700,000	1,700,000
1) ที่ดินและสิ่งก่อสร้าง	-	1,700,000	1,700,000
- ค่าสิ่งก่อสร้างที่มีราคาต่อหน่วยต่ำกว่า 10 ล้านบาท	-	1,700,000	1,700,000
สาขาวิชาการสอนวิทยาศาสตร์และคณิตศาสตร์	-	1,763,700	1,763,700
กองทุนเพื่อการศึกษา	-	1,460,700	1,460,700
1. ค่าตอบแทนใช้สอยและวัสดุ	-	633,700	633,700
1) ค่าตอบแทน	-	135,000	135,000
- ค่าสอนพิเศษ	-	100,000	100,000
- ค่าตอบแทนปฏิบัติงานนอกเวลา	-	5,000	5,000
- ค่าตอบแทนวิทยากร	-	20,000	20,000
- ค่าตอบแทนอาจารย์พิเศษ	-	10,000	10,000
2) ค่าใช้สอย	-	120,000	120,000
- ค่ารับรองและพิธีการ	-	20,000	20,000
- ค่าซ่อมแซมครุภัณฑ์	-	10,000	10,000
- ค่าใช้จ่ายเดินทางไปปฏิบัติงาน	-	90,000	90,000
3) ค่าวัสดุ	-	378,700	378,700
- ค่าวัสดุ	-	378,700	378,700
2. เงินอุดหนุน	-	627,000	627,000
1) เงินอุดหนุนทั่วไป	-	627,000	627,000



รายละเอียดรายการจัดสรรงบประมาณรายจ่าย ประจำปีงบประมาณ พ.ศ. 2565

มหาวิทยาลัยทักษิณ

	เงินอุดหนุนจากรัฐบาล	เงินรายได้	รวม
- งบสนับสนุนการพัฒนานิสิต วิจัย และบริการวิชาการ	-	427,000	427,000
- งบสนับสนุนการจัดการเรียนการสอนหลักสูตร กศ.ม.การสอนวิทยาศาสตร์ฯ	-	200,000	200,000
3. รายจ่ายอื่น	-	200,000	200,000
1) รายจ่ายอื่น	-	200,000	200,000
- งบพัฒนาบุคลากรและนิสิตทั้งในและต่างประเทศ	-	100,000	100,000
- งบพัฒนาบุคลากร และนิสิตหลักสูตร กศ.ม.การสอนวิทยาศาสตร์ทั้งในและต่างประเทศ	-	100,000	100,000
กองทุนสินทรัพย์ถาวร	-	303,000	303,000
1. ค่าครุภัณฑ์ ที่ดินและสิ่งก่อสร้าง	-	303,000	303,000
1) ครุภัณฑ์	-	303,000	303,000
- ครุภัณฑ์ที่มีราคาต่อหน่วยต่ำกว่า 1 ล้านบาท	-	303,000	303,000
สาขาวิชาการสอนศิลปศาสตร์	-	1,322,000	1,322,000
กองทุนเพื่อการศึกษา	-	1,255,000	1,255,000
1. ค่าตอบแทนใช้สอยและวัสดุ	-	310,000	310,000
1) ค่าตอบแทน	-	85,000	85,000
- ค่าตอบแทนปฏิบัติงานนอกเวลา	-	5,000	5,000
- ค่าสอนพิเศษ	-	80,000	80,000
2) ค่าใช้สอย	-	170,000	170,000
- ค่ารับรองและพิธีการ	-	20,000	20,000
- ค่าจ้างเหมาบริการ	-	150,000	150,000
3) ค่าวัสดุ	-	55,000	55,000
- วัสดุสำนักงาน	-	55,000	55,000
2. เงินอุดหนุน	-	495,000	495,000
1) เงินอุดหนุนทั่วไป	-	495,000	495,000
- งบสนับสนุนการพัฒนานิสิตและทำนุบำรุงศิลปวัฒนธรรม	-	390,000	390,000
- งบสนับสนุนงานวิชาการและบริการวิชาการ	-	105,000	105,000
3. รายจ่ายอื่น	-	450,000	450,000
1) รายจ่ายอื่น	-	450,000	450,000
- งบพัฒนาบุคลากรทั้งในและต่างประเทศ	-	140,000	140,000
- งบสนับสนุนการศึกษาดูงานของคณาจารย์และนิสิตทั้งในและต่างประเทศ	-	100,000	100,000
- งบวิจัยและนำเสนอผลงานวิจัยทั้งในและต่างประเทศ	-	210,000	210,000
กองทุนสินทรัพย์ถาวร	-	67,000	67,000
1. ค่าครุภัณฑ์ ที่ดินและสิ่งก่อสร้าง	-	67,000	67,000
1) ครุภัณฑ์	-	67,000	67,000
- ครุภัณฑ์ที่มีราคาต่อหน่วยต่ำกว่า 1 ล้านบาท	-	67,000	67,000



รายละเอียดรายการจัดสรรงบประมาณรายจ่าย ประจำปีงบประมาณ พ.ศ. 2565
มหาวิทยาลัยทักษิณ

	เงินอุดหนุนจากรัฐบาล	เงินรายได้	รวม
โครงการจัดการศึกษาระดับปริญญาเอก สาขา กศ.ด. การบริหารจัดการศึกษา	-	232,200	232,200
กองทุนเพื่อการศึกษา	-	232,200	232,200
1. ค่าตอบแทนใช้สอยและวัสดุ	-	202,200	202,200
1) ค่าตอบแทน	-	202,200	202,200
- ค่าตอบแทนวิทยากร	-	20,000	20,000
- ค่าสอบค่าโครงการคุณวุฒิพนธ์	-	182,200	182,200
2. รายจ่ายอื่น	-	30,000	30,000
1) รายจ่ายอื่น	-	30,000	30,000
- งบสนับสนุนการพัฒนาบุคลากรและนิสิตทั้งในและต่างประเทศ	-	30,000	30,000
โครงการจัดการศึกษาระดับปริญญาเอก สาขา กศ.ด. เทคโนโลยีและสื่อสารการศึกษา	-	69,000	69,000
กองทุนเพื่อการศึกษา	-	69,000	69,000
1. ค่าตอบแทนใช้สอยและวัสดุ	-	40,000	40,000
1) ค่าตอบแทน	-	40,000	40,000
- ค่าตอบแทนวิทยากร	-	20,000	20,000
- ค่าสอบค่าโครงการคุณวุฒิพนธ์	-	20,000	20,000
2. รายจ่ายอื่น	-	29,000	29,000
1) รายจ่ายอื่น	-	29,000	29,000
- งบสนับสนุนการพัฒนาบุคลากรและนิสิตทั้งในและต่างประเทศ	-	29,000	29,000
สำนักงานคณะกรรมการเศรษฐศาสตร์และบริหารธุรกิจ	-	11,733,800	11,733,800
กองทุนเพื่อการศึกษา	-	10,829,800	10,829,800
1. ค่าจ้างชั่วคราว	-	1,305,000	1,305,000
1) ค่าจ้างชั่วคราว	-	1,305,000	1,305,000
- ค่าจ้างชั่วคราว	-	1,305,000	1,305,000
2. ค่าตอบแทนใช้สอยและวัสดุ	-	3,749,400	3,749,400
1) ค่าตอบแทน	-	1,176,700	1,176,700
- ค่าเบี้ยประชุม	-	36,900	36,900
- ค่าตอบแทนปฏิบัติงานนอกเวลา	-	15,000	15,000
- ค่าสอนพิเศษ ค่าสอนเกิน ค่าตรวจกระดาษคำตอบ	-	1,000,000	1,000,000
- ค่าตอบแทนผู้อ่านผลงานทางวิชาการ	-	28,800	28,800
- ค่าตอบแทนเงินประจำตำแหน่งผู้ช่วยคณบดี	-	96,000	96,000
2) ค่าใช้สอย	-	2,245,700	2,245,700
- ค่ารับรองและพิธีการ	-	145,400	145,400
- ค่าใช้จ่ายเดินทางไปปฏิบัติงาน	-	1,380,000	1,380,000
- ค่าจ้างเหมาบริการ	-	648,300	648,300
- เงินประกันสังคมในฐานนายจ้าง	-	72,000	72,000



รายละเอียดรายการจัดสรรงบประมาณรายจ่าย ประจำปีงบประมาณ พ.ศ. 2565

มหาวิทยาลัยทักษิณ

	เงินอุดหนุนจากรัฐบาล	เงินรายได้	รวม
3) ค่าวัสดุ	-	327,000	327,000
- ค่าวัสดุ	-	327,000	327,000
3. ค่าสาธารณูปโภค	-	125,000	125,000
1) ค่าสาธารณูปโภค	-	125,000	125,000
- ค่าโทรศัพท์เคลื่อนที่พร้อมค่าบริการอินเทอร์เน็ตและอื่น ๆ	-	125,000	125,000
4. เงินอุดหนุน	-	4,806,400	4,806,400
1) เงินอุดหนุนทั่วไป	-	4,806,400	4,806,400
- เงินสนับสนุนพันธกิจเพื่อการประกันคุณภาพหลักสูตรฯ สาขาเศรษฐศาสตร์	-	425,000	425,000
- เงินสนับสนุนพันธกิจเพื่อการประกันคุณภาพหลักสูตรฯ สาขาการบัญชี	-	679,100	679,100
- เงินสนับสนุนพันธกิจเพื่อการประกันคุณภาพหลักสูตรฯ บธ.บ.การตลาด	-	287,500	287,500
- เงินสนับสนุนพันธกิจเพื่อการประกันคุณภาพหลักสูตรฯ บธ.บ.การประกอบอาชีพ	-	334,600	334,600
- เงินสนับสนุนพันธกิจเพื่อการประกันคุณภาพหลักสูตรฯ บธ.บ.การค้าสมัยใหม่ฯ	-	540,700	540,700
- เงินสนับสนุนพันธกิจเพื่อการประกันคุณภาพหลักสูตรฯ บธ.ม.การจัดการธุรกิจ	-	19,000	19,000
- เงินสนับสนุนโครงการประกันคุณภาพการศึกษา/โครงการเกณฑ์ EdPEX	-	218,000	218,000
- เงินสนับสนุนโครงการจัดการความรู้ การบริหารความเสี่ยงและควบคุมภายใน	-	14,500	14,500
- เงินสนับสนุนการผลิตเอกสารประกอบการสอน คู่มือ หนังสือ ตำรา	-	145,000	145,000
- เงินสนับสนุนทุนวิจัยจากเงินรายได้ของคณะฯ	-	290,000	290,000
- โครงการจัดทำวารสารคณะฯ	-	145,000	145,000
- โครงการประชาสัมพันธ์คณะฯ	-	200,000	200,000
- เงินสนับสนุนโครงการความร่วมมือทางวิชาการ พัฒนานิสิตและการพัฒนาบุคลากร (MOU)	-	145,000	145,000
- เงินสนับสนุนโครงการปฐมนิเทศนิสิตใหม่/แสดงความยินดีกับบัณฑิตใหม่	-	100,000	100,000
- เงินสนับสนุนโครงการแลกเปลี่ยนบุคลากรและนิสิตภายใต้ MOU	-	109,000	109,000
- เงินสนับสนุนค่าตอบแทนการตีพิมพ์ผลงานทางวิชาการ	-	109,000	109,000
- เงินสนับสนุนโครงการทำบุญคณะฯ	-	25,000	25,000
- เงินสนับสนุนโครงการเสริมสร้างความเข้มแข็งของชุมชน	-	72,000	72,000
- เงินสนับสนุนการประชุมสัมมนาการบริหารจัดการภายในคณะฯ	-	200,000	200,000
- เงินสนับสนุนกิจกรรมนิสิตคณะเศรษฐศาสตร์และบริหารธุรกิจ	-	245,000	245,000
- เงินสนับสนุนโครงการบริการวิชาการ/หลักสูตรต่อเนื่อง	-	109,000	109,000
- เงินสนับสนุนโครงการความร่วมมือทางศิลปวัฒนธรรม	-	36,000	36,000
- เงินสนับสนุนพัฒนาหลักสูตรใหม่/ปรับปรุงหลักสูตร	-	90,000	90,000
- เงินสนับสนุนกิจกรรมศิษย์เก่าสัมพันธ์	-	145,000	145,000
- เงินสนับสนุนยุทธศาสตร์มหาวิทยาลัยทักษิณ	-	87,000	87,000
- เงินสนับสนุนการฝึกอบรมภาษาอังกฤษ	-	36,000	36,000
5. รายจ่ายอื่น	-	844,000	844,000
1) รายจ่ายอื่น	-	844,000	844,000
- งบสำรองจ่าย	-	590,000	590,000
- เงินสนับสนุนการเผยแพร่ผลงานวิจัยระดับนานาชาติ	-	218,000	218,000
- เงินสนับสนุนความร่วมมือทางวิชาการกับ ม.ต่างประเทศ (MOU/MOA)	-	36,000	36,000



รายละเอียดรายการจัดสรรงบประมาณรายจ่าย ประจำปีงบประมาณ พ.ศ. 2565
มหาวิทยาลัยทักษิณ

	เงินอุดหนุนจากรัฐบาล	เงินรายได้	รวม
กองทุนสินทรัพย์ถาวร	-	904,000	904,000
1. ค่าครุภัณฑ์ ที่ดินและสิ่งก่อสร้าง	-	904,000	904,000
1) ครุภัณฑ์	-	904,000	904,000
- ค่าครุภัณฑ์ที่มีราคาต่อหน่วยต่ำกว่า 1 ล้านบาท	-	904,000	904,000
สำนักงานคณะกรรมการการศึกษาศาสตร์	28,242,500	5,373,200	33,615,700
กองทุนเพื่อการศึกษา	198,000	5,373,200	5,571,200
1. ค่าจ้างชั่วคราว	198,000	828,000	1,026,000
1) ค่าจ้างชั่วคราว	198,000	828,000	1,026,000
- ค่าจ้างชั่วคราว	198,000	828,000	1,026,000
2. ค่าตอบแทนใช้สอยและวัสดุ	-	1,271,900	1,271,900
1) ค่าตอบแทน	-	267,600	267,600
- ค่าเบี้ยประชุม	-	55,600	55,600
- ค่าตอบแทนเงินประจำตำแหน่ง	-	192,000	192,000
- ค่าตอบแทนผู้ทรงคุณวุฒิประเมินการสอน ประเมินเอกสารประกอบคำสอน และตำรา	-	20,000	20,000
2) ค่าใช้สอย	-	654,000	654,000
- ค่ารับรองและพิธีการ	-	80,000	80,000
- ค่าจ้างเหมาบริการ	-	217,300	217,300
- ค่าธรรมเนียม	-	20,000	20,000
- ค่าประกันสังคมในฐานนายจ้าง	-	40,700	40,700
- ค่าใช้จ่ายเดินทางไปปฏิบัติงาน	-	296,000	296,000
3) ค่าวัสดุ	-	350,300	350,300
- วัสดุคอมพิวเตอร์	-	170,000	170,000
- วัสดุสำนักงาน	-	90,000	90,000
- วัสดุไฟฟ้าและวิทยุ	-	28,000	28,000
- วัสดุก่อสร้าง	-	14,300	14,300
- วัสดุงานบ้านงานครัว	-	5,000	5,000
- วัสดุโฆษณาและเผยแพร่	-	14,000	14,000
- วัสดุดนตรีและนาฏศิลป์	-	10,000	10,000
- วัสดุหนังสือ วารสารและตำรา	-	14,000	14,000
- วัสดุวิทยาศาสตร์และการแพทย์	-	5,000	5,000
3. ค่าสาธารณูปโภค	-	115,200	115,200
1) ค่าสาธารณูปโภค	-	115,200	115,200
- ค่าบริการโทรศัพท์ และ ค่าบริการอินเทอร์เน็ต	-	115,200	115,200
4. เงินอุดหนุน	-	2,658,100	2,658,100
1) เงินอุดหนุนทั่วไป	-	2,658,100	2,658,100
- งบกลาง	-	298,100	298,100
- งบสนับสนุนงานสร้างสรรค์/วิจัย บุคลากรสายวิชาการ	-	325,000	325,000



รายละเอียดรายการจัดสรรงบประมาณรายจ่าย ประจำปีงบประมาณ พ.ศ. 2565

มหาวิทยาลัยทักษิณ

	เงินอุดหนุนจากรัฐบาล	เงินรายได้	รวม
- โครงการทบทวนจัดทำแผนกลยุทธ์ การจัดทำแผนปฏิบัติการประจำปี การจัดทำแผนการบริหารและการพัฒนาบุคลากร สายวิชาการและสายสนับสนุน	-	120,000	120,000
- ค่าใช้จ่ายบำรุงสภาคณบดีทางศิลปะแห่งประเทศไทย	-	10,000	10,000
- โครงการปฐมนิเทศนิสิตใหม่	-	30,000	30,000
- โครงการปัจฉิมนิเทศ	-	30,000	30,000
- งบประมาณศักยภาพและขีดความสามารถนิตคณะศิลปกรรมศาสตร์	-	100,000	100,000
- งบประมาณบุคลากรสายวิชาการและสายสนับสนุนคณะศิลปกรรมศาสตร์	-	100,000	100,000
- งบประมาณศูนย์ยุทธศาสตร์การพัฒนา คำรับรองการปฏิบัติงาน และการดำเนินงาน ตามเกณฑ์คุณภาพ EdPEX	-	200,000	200,000
- โครงการเตรียมความพร้อมรองรับการประเมินคุณภาพการศึกษาระดับหลักสูตร AUN-QA	-	30,000	30,000
- โครงการเตรียมความพร้อมรองรับการประเมินคุณภาพการศึกษภายใน ตามแนวทาง EdPEX	-	30,000	30,000
- งบประมาณกระบวนการสื่อสารองค์กรและการประชาสัมพันธ์	-	50,000	50,000
- โครงการสัมมนาและแลกเปลี่ยนเรียนรู้คณะศิลปกรรมศาสตร์	-	35,000	35,000
- โครงการแสดงความยินดีกับบัณฑิตใหม่	-	30,000	30,000
- โครงการสนับสนุนการจัดการเรียนการสอน	-	20,000	20,000
- งบดำเนินงานบริการวิชาการและการทำนุบำรุงศิลปะและวัฒนธรรมและสนับสนุนการสร้างนวัตกรรม	-	500,000	500,000
- งบดำเนินงานศิลปกรรมวิชาการ/วารสารศิลปกรรม	-	650,000	650,000
- งบดำเนินงานมาตรการป้องกันการแพร่ระบาดของไวรัสโคโรนา ต่อการจัดการเรียนการสอน คณะศิลปกรรมศาสตร์	-	100,000	100,000
5. รายจ่ายอื่น	-	500,000	500,000
1) รายจ่ายอื่น	-	500,000	500,000
- งบสำรองจ่าย	-	400,000	400,000
- งบสนับสนุนความร่วมมือกับต่างประเทศ	-	100,000	100,000
กองทุนสินทรัพย์ถาวร	28,044,500	-	28,044,500
1. ค่าครุภัณฑ์ ที่ดินและสิ่งก่อสร้าง	28,044,500	-	28,044,500
1) ครุภัณฑ์	28,044,500	-	28,044,500
- ครุภัณฑ์ที่มีราคาต่อหน่วยต่ำกว่า 1 ล้านบาท	28,044,500	-	28,044,500
สาขาวิชาทัศนศิลป์	-	805,700	805,700
กองทุนเพื่อการศึกษา	-	805,700	805,700
1. ค่าตอบแทนใช้สอยและวัสดุ	-	344,600	344,600
1) ค่าตอบแทน	-	10,000	10,000
- ค่าตอบแทนนิติตช่วยงาน	-	10,000	10,000
2) ค่าใช้สอย	-	156,000	156,000
- ค่าใช้จ่ายเดินทางไปปฏิบัติงาน	-	100,000	100,000
- ค่ารับรองและพิธีการ	-	23,000	23,000



รายละเอียดรายการจัดสรรงบประมาณรายจ่าย ประจำปีงบประมาณ พ.ศ. 2565

มหาวิทยาลัยทักษิณ

	เงินอุดหนุนจากรัฐบาล	เงินรายได้	รวม
- ค่าจ้างเหมาบริการ	-	33,000	33,000
3) ค่าวัสดุ	-	178,600	178,600
- วัสดุเพื่อการศึกษา	-	140,000	140,000
- วัสดุสำนักงาน	-	20,000	20,000
- วัสดุคอมพิวเตอร์	-	4,000	4,000
- วัสดุไฟฟ้าและวิทยุ	-	3,600	3,600
- วัสดุก่อสร้าง	-	3,000	3,000
- วัสดุงานบ้านงานครัว	-	8,000	8,000
2. ค่าสาธารณูปโภค	-	31,700	31,700
1) ค่าสาธารณูปโภค	-	31,700	31,700
- ค่าสาธารณูปโภค	-	31,700	31,700
3. เงินอุดหนุน	-	365,000	365,000
1) เงินอุดหนุนทั่วไป	-	365,000	365,000
- โครงการศึกษาดูงานด้านทัศนศิลป์	-	50,000	50,000
- โครงการปรับปรุงพื้นฐานการศึกษา นิสิตชั้นปีที่ 1 สาขาวิชาทัศนศิลป์	-	10,000	10,000
- โครงการศิลปนิพนธ์	-	60,000	60,000
- โครงการนิทรรศการผลงานศิลปกรรมของนิสิต	-	40,000	40,000
- งบประมาณสนับสนุนการจัดการเรียนการสอน	-	90,000	90,000
- งบประมาณประชาสัมพันธ์หลักสูตรทัศนศิลป์	-	20,000	20,000
- โครงการบูรณาการการสอนวิชาเอกในโรงเรียน	-	20,000	20,000
- โครงการการศึกษาประวัติศาสตร์ศิลป์	-	35,000	35,000
- โครงการค่ายศิลปะสร้างสรรค์ทัศนศิลป์	-	40,000	40,000
4. รายจ่ายอื่น	-	64,400	64,400
1) รายจ่ายอื่น	-	64,400	64,400
- งบสำรองจ่าย	-	64,400	64,400
สาขาวิชาดุริยางคศาสตร์ไทย	-	145,000	145,000
กองทุนเพื่อการศึกษา	-	145,000	145,000
1. ค่าตอบแทนใช้สอยและวัสดุ	-	54,000	54,000
1) ค่าใช้สอย	-	40,000	40,000
- ค่าจ้างเหมาบริการ	-	40,000	40,000
2) ค่าวัสดุ	-	14,000	14,000
- วัสดุสำนักงาน	-	1,000	1,000
- วัสดุคอมพิวเตอร์	-	1,000	1,000
- วัสดุหนังสือและตำรา	-	1,000	1,000
- วัสดุดนตรีและนาฏศิลป์	-	11,000	11,000
2. เงินอุดหนุน	-	81,000	81,000
1) เงินอุดหนุนทั่วไป	-	81,000	81,000



รายละเอียดรายการจัดสรรงบประมาณรายจ่าย ประจำปีงบประมาณ พ.ศ. 2565

มหาวิทยาลัยทักษิณ

	เงินอุดหนุนจากรัฐบาล	เงินรายได้	รวม
- โครงการพัฒนานิสิตเพื่อการเรียนรู้วัฒนธรรมดนตรีไทย	-	23,000	23,000
- โครงการอบรมเชิงปฏิบัติการดนตรีเอเชีย	-	10,000	10,000
- โครงการเสนอผลงานดนตรีไทยนิพนธ์	-	18,000	18,000
- โครงการจัดการเรียนการสอน	-	8,000	8,000
- โครงการจัดแสดงผลงานสาขาวิชาดุริยางคศาสตร์	-	4,000	4,000
- โครงการบรรเลงดนตรีไทยถวายมือในพิธีไหว้ครูดนตรีไทย	-	5,000	5,000
- โครงการสัมมนาดนตรี	-	4,000	4,000
- โครงการพัฒนานิสิตเพื่อจัดการแสดงทักษะดนตรีไทย	-	4,000	4,000
- งบประมาณสนับสนุนการดำเนินงานโครงการพัฒนานิสิตเพื่อจัดการแสดงทักษะดนตรีไทย และโครงการปรับพื้นฐานทักษะดนตรีไทย	-	5,000	5,000
3. รายจ่ายอื่น	-	10,000	10,000
1) รายจ่ายอื่น	-	10,000	10,000
- งบสำรองจ่าย	-	10,000	10,000
สาขาวิชาศิลปะการแสดง	-	654,000	654,000
กองทุนเพื่อการศึกษา	-	654,000	654,000
1. ค่าตอบแทนใช้สอยและวัสดุ	-	340,000	340,000
1) ค่าตอบแทน	-	200,000	200,000
- ค่าตอบแทนอาจารย์พิเศษ	-	200,000	200,000
2) ค่าใช้สอย	-	115,000	115,000
- ค่าจ้างเหมาบริการ	-	25,000	25,000
- ค่าใช้จ่ายเดินทางไปปฏิบัติงาน	-	90,000	90,000
3) ค่าวัสดุ	-	25,000	25,000
- วัสดุสำนักงาน	-	3,000	3,000
- วัสดุคอมพิวเตอร์	-	7,000	7,000
- วัสดุก่อสร้าง	-	3,000	3,000
- วัสดุไฟฟ้าและวิทยุ	-	3,000	3,000
- วัสดุโฆษณาและเผยแพร่	-	3,000	3,000
- วัสดุดนตรีและนาฏศิลป์	-	3,000	3,000
- วัสดุหนังสือ วารสารและตำรา	-	3,000	3,000
2. เงินอุดหนุน	-	211,000	211,000
1) เงินอุดหนุนทั่วไป	-	211,000	211,000
- โครงการนำเสนอผลงานศิลปะการแสดงนิพนธ์	-	60,000	60,000
- โครงการวิพากษ์โครงร่างศิลปะการแสดงนิพนธ์	-	15,000	15,000
- โครงการสัมมนา ก่อน - หลังฝึกงาน	-	6,000	6,000
- โครงการพัฒนาและเพิ่มพูนประสบการณ์ทางด้านศิลปะการแสดง	-	30,000	30,000
- โครงการสนับสนุนการนำเสนอผลงานนิสิตสาขาวิชาศิลปะการแสดง	-	20,000	20,000
- โครงการสนับสนุนการจัดการเรียนการสอน	-	80,000	80,000



รายละเอียดรายการจัดสรรงบประมาณรายจ่าย ประจำปีงบประมาณ พ.ศ. 2565
มหาวิทยาลัยทักษิณ

	เงินอุดหนุนจากรัฐบาล	เงินรายได้	รวม
3. รายจ่ายอื่น	-	103,000	103,000
1) รายจ่ายอื่น	-	103,000	103,000
- งบสำรองจ่าย	-	42,000	42,000
- งบพัฒนาบุคลากรทั้งในและต่างประเทศ	-	61,000	61,000
สาขาวิชาศิลปะการออกแบบ	-	741,000	741,000
กองทุนเพื่อการศึกษา	-	741,000	741,000
1. ค่าจ้างชั่วคราว	-	157,500	157,500
1) ค่าจ้างชั่วคราว	-	157,500	157,500
- ค่าจ้างชั่วคราว	-	157,500	157,500
2. ค่าตอบแทนใช้สอยและวัสดุ	-	353,500	353,500
1) ค่าตอบแทน	-	8,000	8,000
- ค่าตอบแทนปฏิบัติงานนอกเวลา	-	8,000	8,000
2) ค่าใช้สอย	-	214,900	214,900
- ค่าใช้จ่ายเดินทางไปปฏิบัติงาน	-	56,000	56,000
- ค่าจ้างเหมาบริการ	-	141,000	141,000
- ค่ารับรองและพิธีการ	-	10,000	10,000
- ค่าใช้จ่ายสมทบกองทุนประกันสังคม	-	7,900	7,900
3) ค่าวัสดุ	-	130,600	130,600
- วัสดุคอมพิวเตอร์	-	50,000	50,000
- วัสดุการศึกษา	-	60,000	60,000
- วัสดุสำนักงาน	-	5,600	5,600
- วัสดุไฟฟ้าและวิทยุ	-	4,000	4,000
- วัสดุงานบ้านงานครัว	-	2,000	2,000
- วัสดุก่อสร้าง	-	4,000	4,000
- วัสดุโฆษณา	-	5,000	5,000
3. เงินอุดหนุน	-	180,000	180,000
1) เงินอุดหนุนทั่วไป	-	180,000	180,000
- โครงการสนับสนุนการจัดการเรียนการสอน	-	50,000	50,000
- โครงการพัฒนาศักยภาพอาจารย์และนิสิตสาขาวิชาศิลปะ การออกแบบ	-	40,000	40,000
- โครงการศึกษาดูงานด้านการออกแบบของนิสิต สาขาวิชาศิลปะการออกแบบ	-	50,000	50,000
- โครงการออกแบบนิพนธ์	-	20,000	20,000
- โครงการนิเทศน์นิสิตสาขาวิชาศิลปะการออกแบบฝึกประสบการณ์	-	20,000	20,000
4. รายจ่ายอื่น	-	50,000	50,000
1) รายจ่ายอื่น	-	50,000	50,000
- งบสำรองจ่าย	-	50,000	50,000
สาขาวิชาดุริยางคศาสตร์สากล	-	700,000	700,000



รายละเอียดรายการจัดสรรงบประมาณรายจ่าย ประจำปีงบประมาณ พ.ศ. 2565
มหาวิทยาลัยทักษิณ

	เงินอุดหนุนจากรัฐบาล	เงินรายได้	รวม
กองทุนเพื่อการศึกษา	-	700,000	700,000
1. ค่าจ้างชั่วคราว	-	295,500	295,500
1) ค่าจ้างชั่วคราว	-	295,500	295,500
- ค่าจ้างชั่วคราว	-	295,500	295,500
2. ค่าตอบแทนใช้สอยและวัสดุ	-	309,000	309,000
1) ค่าตอบแทน	-	42,000	42,000
- ค่าตอบแทนปฏิบัติงานนอกเวลา	-	42,000	42,000
2) ค่าใช้สอย	-	190,000	190,000
- ค่าใช้จ่ายเดินทางไปปฏิบัติงาน	-	150,000	150,000
- ค่าจ้างเหมาบริการ	-	14,100	14,100
- ค่ารับรองและพิธีการ	-	11,000	11,000
- เงินสมทบประกันสังคมในฐานนายจ้าง	-	14,900	14,900
3) ค่าวัสดุ	-	77,000	77,000
- วัสดุดนตรีและนาฏศิลป์	-	49,000	49,000
- วัสดุหนังสือ วารสารและตำรา	-	15,000	15,000
- วัสดุคอมพิวเตอร์	-	5,000	5,000
- วัสดุไฟฟ้าและวิทยุ	-	3,000	3,000
- วัสดุสำนักงาน	-	5,000	5,000
3. เงินอุดหนุน	-	43,500	43,500
1) เงินอุดหนุนทั่วไป	-	43,500	43,500
- โครงการสนับสนุนการจัดการเรียนการสอน	-	36,000	36,000
- โครงการทำบุญอาคารดุริยางคศาสตร์	-	7,500	7,500
4. รายจ่ายอื่น	-	52,000	52,000
1) รายจ่ายอื่น	-	52,000	52,000
- งบสำรองจ่าย	-	52,000	52,000
สำนักงานคณะกรรมการการอุดมศึกษา	828,000	9,402,000	10,230,000
กองทุนเพื่อการศึกษา	828,000	9,402,000	10,230,000
1. ค่าจ้างชั่วคราว	828,000	4,423,800	5,251,800
1) ค่าจ้างชั่วคราว	828,000	4,423,800	5,251,800
- ค่าจ้างชั่วคราว	828,000	4,423,800	5,251,800
2. ค่าตอบแทนใช้สอยและวัสดุ	-	2,025,000	2,025,000
1) ค่าตอบแทน	-	429,800	429,800
- เงินประจำตำแหน่ง ผู้ช่วยคณบดี	-	240,000	240,000
- ค่าตอบแทนการสอนภาคปกติของ อาจารย์พิเศษ	-	100,000	100,000
- ค่าเบี้ยประชุม	-	30,000	30,000
- ค่าตอบแทนปฏิบัติงานนอกเวลา	-	10,000	10,000
- ค่าตอบแทนอื่นๆ	-	29,800	29,800



รายละเอียดรายการจัดสรรงบประมาณรายจ่าย ประจำปีงบประมาณ พ.ศ. 2565

มหาวิทยาลัยทักษิณ

	เงินอุดหนุนจากรัฐบาล	เงินรายได้	รวม
- ค่าตรวจกระดาษคำตอบ	-	20,000	20,000
2) ค่าใช้สอย	-	1,295,200	1,295,200
- ค่ารับรองและพิธีการ	-	100,000	100,000
- ค่าใช้จ่ายเดินทางไปปฏิบัติงาน	-	500,000	500,000
- ค่าใช้จ่ายในการเดินทางไปนำเสนอผลงานวิชาการ	-	100,000	100,000
- เงินประกันสังคมในฐานนายจ้าง	-	221,200	221,200
- ค่าจ้างเหมาบริการ	-	300,000	300,000
- ค่าซ่อมแซมครุภัณฑ์อาคารสถานที่	-	50,000	50,000
- ค่าตรวจสอบสุขภาพประจำปี	-	24,000	24,000
3) ค่าวัสดุ	-	300,000	300,000
- วัสดุสำนักงาน	-	100,000	100,000
- วัสดุคอมพิวเตอร์	-	100,000	100,000
- วัสดุโฆษณาและเผยแพร่	-	50,000	50,000
- ค่าวัสดุหนังสือ ตำรา และวารสาร	-	50,000	50,000
3. ค่าสาธารณูปโภค	-	100,800	100,800
1) ค่าสาธารณูปโภค	-	100,800	100,800
- ค่าโทรศัพท์เคลื่อนที่พร้อมค่าบริการอินเทอร์เน็ต และอื่น ๆ	-	100,800	100,800
4. เงินอุดหนุน	-	2,247,400	2,247,400
1) เงินอุดหนุนทั่วไป	-	2,247,400	2,247,400
- โครงการรับฟังความคิดเห็นของผู้มีส่วนได้เสียในการปรับปรุงหลักสูตรนิติศาสตรบัณฑิต หลักสูตรปรับปรุง พ.ศ. 2564 เพื่อส่งเสริมทักษะการสร้างนวัตกรรมสังคม	-	5,000	5,000
- โครงการอบรมทักษะการปฏิบัติงานด้านกฎหมาย (ลงรายวิชาวิธีพิจารณาความแพ่ง 1)	-	10,000	10,000
- โครงการอบรมทักษะการปฏิบัติงานด้านกฎหมาย (ลงรายวิชาวิธีพิจารณาความอาญา 2)	-	10,000	10,000
- โครงการอบรมทักษะการปฏิบัติงานด้านกฎหมาย (ลงรายวิชากฎหมายปกครอง 2)	-	10,000	10,000
- โครงการอบรมทักษะการให้คำปรึกษาทางด้านกฎหมาย (ลงรายวิชากฎหมายมรดก)	-	10,000	10,000
- โครงการแข่งขันการว่าความและศาลจำลอง (รายวิชาการว่าความฯ)	-	10,000	10,000
- โครงการการสื่อสารองค์ความรู้ทางกฎหมายสู่ชุมชน (ลงรายวิชาคลินิกกฎหมาย)	-	10,000	10,000
- โครงการการแนะแนวการศึกษาต่อและการแนะนำอาชีพ	-	10,000	10,000
- โครงการแลกเปลี่ยนเรียนรู้เพื่อพัฒนาการจัดการเรียนการสอน	-	10,000	10,000
- โครงการจัดทำร่างหลักสูตร Non-degree การเสริมสร้างสมรรถนะในการสร้างนวัตกรรมทางสังคม	-	10,000	10,000
- โครงการเตรียมความพร้อมนิตก่อนการฝึกงานและสหกิจศึกษา	-	10,000	10,000
- โครงการสหกิจศึกษา*	-	100,000	100,000
- โครงการนิตฝึกงานภาคฤดูร้อน*	-	40,000	40,000
- โครงการประกวดนวัตกรรมทางสังคม(สหกิจศึกษา)	-	10,000	10,000
- โครงการส่งเสริมการเผยแพร่ผลงานวิจัยของนิสิตประจำปีการศึกษา 2565	-	100,000	100,000
- โครงการประเมินภายในระดับหลักสูตร	-	20,000	20,000
- โครงการเตรียมความพร้อมนิตใหม่ ปีการศึกษา 2565	-	50,000	50,000



รายละเอียดรายการจัดสรรงบประมาณรายจ่าย ประจำปีงบประมาณ พ.ศ. 2565

มหาวิทยาลัยทักษิณ

	เงินอุดหนุนจากรัฐบาล	เงินรายได้	รวม
- โครงการปฐมนิเทศนิสิตใหม่ ปีการศึกษา 2565	-	50,000	50,000
- โครงการปัจฉิมนิเทศ ปีการศึกษา 2564	-	100,000	100,000
- โครงการพัฒนาศักยภาพผู้เรียนโครงการพัฒนาศักยภาพผู้เรียน	-	50,000	50,000
- โครงการแสดงความยินดีกับบัณฑิตใหม่	-	100,000	100,000
- โครงการ Law Achievement	-	20,000	20,000
- โครงการแลกเปลี่ยนวัฒนธรรมกับมหาวิทยาลัยในต่างประเทศ (เสวนาออนไลน์)	-	10,000	10,000
- โครงการพี่สอนน้อง (ตึวน้อง วช.พัทลุง)	-	5,000	5,000
- โครงการอบรมการจัดการความเครียดและพัฒนาความฉลาดทางอารมณ์	-	5,000	5,000
- โครงการจัดตั้งศูนย์นวัตกรรมทางกฎหมาย	-	5,000	5,000
- โครงการจัดทำร่างหลักสูตร Non-degree	-	5,000	5,000
การเสริมสร้างสมรรถนะในการสร้างนวัตกรรมทางสังคม			
- โครงการอบรมการผลิตสื่ออย่างสร้างสรรค์ในการนำเสนอทางด้านกฎหมาย	-	10,000	10,000
- โครงการ Design thinking (พื้นฐานการคิดเชิงออกแบบ)	-	10,000	10,000
- โครงการอบรมความรู้กฎหมายให้แก่ผู้ไกล่เกลี่ยตามพระราชบัญญัติการไกล่เกลี่ยข้อพิพาท พ.ศ. 2562	-	10,000	10,000
- โครงการอบรมความรู้กฎหมายให้แก่ประชาชนตามพระราชบัญญัติการไกล่เกลี่ยข้อพิพาท พ.ศ. 2562	-	10,000	10,000
- โครงการทักษิณถิ่นยุติธรรมนำยุติธรรมสู่ชุมชน (รอบรั้วมหาวิทยาลัย)	-	50,000	50,000
- โครงการแลกเปลี่ยนเรียนรู้เพื่อสร้างเครือข่ายการพัฒนานวัตกรรมสังคม	-	25,000	25,000
- โครงการแลกเปลี่ยนเรียนรู้การบริการวิชาการร่วมกับบุคลากร ชุมชน และหน่วยงานภาครัฐ	-	10,000	10,000
- โครงการเสริมสร้างทักษะชีวิตในยุค Thailand 4.0	-	30,000	30,000
- โครงการ เพลิดเพลินชุมชน	-	40,000	40,000
- โครงการแหล่งไหนได้เพ...เราเข้าใจ	-	30,000	30,000
- โครงการ+1	-	20,000	20,000
- โครงการศึกษาและเก็บรวบรวมข้อมูลกลุ่มชาติพันธุ์อุรักลาโว้ย ณ บ้านสังกะสี เกาะสันตา จังหวัดกระบี่	-	20,000	20,000
- โครงการศึกษาและเก็บรวบรวมข้อมูลกลุ่มชาติพันธุ์มอแกน ณ เกาะสุรินทร์ จังหวัดพังงา	-	25,000	25,000
- โครงการศึกษาและเก็บรวบรวมข้อมูลกลุ่มชาติพันธุ์มานิ ตำบลทุ่งนารี อำเภอป่าบอน จังหวัดพัทลุง	-	15,000	15,000
- โครงการสัมมนากลุ่มชาติพันธุ์ภาคใต้	-	25,000	25,000
- งานวันชนเผ่า	-	15,000	15,000
- โครงการจัดตั้งศูนย์ประกอบการสำหรับนักกฎหมายภายใต้ศูนย์นิติศาสตร์ชุมชน	-	5,000	5,000
- โครงการรับฟังความคิดเห็นจากผู้มีส่วนได้เสีย	-	5,000	5,000
เพื่อนำมาออกแบบและปรับปรุงหลักสูตรนิติศาสตร์บัณฑิต พ.ศ.2564			
เพื่อส่งเสริมทักษะการเป็นผู้ประกอบการ			
- โครงการจัดทำร่างหลักสูตร non-degree การเสริมสร้างสมรรถนะในการเป็นผู้ประกอบการ	-	5,000	5,000
- โครงการอบรมทักษะการเป็นผู้ประกอบการให้แก่บัณฑิต	-	10,000	10,000
- โครงการแข่งขันทักษะนิสิตเพื่อการเป็นผู้ประกอบการ	-	50,000	50,000



รายละเอียดรายการจัดสรรงบประมาณรายจ่าย ประจำปีงบประมาณ พ.ศ. 2565

มหาวิทยาลัยทักษิณ

	เงินอุดหนุนจากรัฐบาล	เงินรายได้	รวม
- โครงการเผยแพร่ความรู้ทางด้านกฎหมายทรัพย์สินทางปัญญาให้แก่กลุ่มวิสาหกิจชุมชน	-	15,000	15,000
- โครงการอบรมให้ความรู้ด้านกฎหมายการเงินและภาษีอากร	-	15,000	15,000
- โครงการทัศนศึกษาเรียนรู้วัฒนธรรมนำยุติธรรมสู่ชุมชน (รอบรั้วมหาวิทยาลัย) : ผลิตสื่อให้ความรู้ทางด้านกฎหมายเกี่ยวกับการเป็นผู้ประกอบการแก่ชุมชน	-	50,000	50,000
- โครงการแลกเปลี่ยนเรียนรู้เพื่อสร้างเครือข่ายการเป็นผู้ประกอบการ	-	25,000	25,000
- โครงการแลกเปลี่ยนเรียนรู้ทักษะการเป็นผู้ประกอบการกับสถานประกอบการภาคเอกชน	-	10,000	10,000
- โครงการพัฒนาคณะนิติศาสตร์สู่ความเป็นเลิศ (EdPEX)ประจำปีการศึกษา 2564	-	30,000	30,000
- โครงการส่งเสริมคุณธรรมและจริยธรรมในการป้องกันการทุจริตของบุคลากรคณะนิติศาสตร์	-	15,000	15,000
- โครงการเตรียมความพร้อมของบุคลากรสู่การเป็นผู้บริหาร	-	100,000	100,000
- โครงการพัฒนาขีดความสามารถในการสร้างนวัตกรรมของบุคลากรสายสนับสนุน	-	20,000	20,000
- โครงการอบรมหลักเกณฑ์ในการขอกำหนดตำแหน่งทางวิชาการ (หลักเกณฑ์ใหม่) (อบรมออนไลน์)	-	2,400	2,400
- โครงการเสริมสร้างความสุขและความผูกพันของบุคลากรคณะนิติศาสตร์ ประจำปีงบประมาณ พ.ศ. 2565	-	50,000	50,000
- โครงการส่งเสริมทักษะในการจัดการเรียนการสอนที่มุ่งเน้นให้ผู้เรียนเกิดทักษะในการเป็นผู้ประก อบการ	-	50,000	50,000
- โครงการส่งเสริมทักษะในการจัดการเรียนการสอนที่มุ่งเน้นให้ผู้เรียนเกิดทักษะในการสร้างนวัตกรรม	-	50,000	50,000
- โครงการสนับสนุนการวิจัยคณะนิติศาสตร์ ประจำปีงบประมาณ พ.ศ.2565	-	250,000	250,000
- โครงการพัฒนาสมรรถนะบุคลากรในการเขียนข้อเสนอแผนงานชุดโครงการวิจัยและการบริการวิ ชาการเพื่อให้ได้รับการสนับสนุนทุนจากแหล่งทุนภายนอก	-	30,000	30,000
- โครงการฝึกอบรมการใช้เครื่องมือวิจัยที่เหมาะสมกับงานวิจัยเชิงพื้นที่ (อบรมออนไลน์)	-	10,000	10,000
- โครงการแลกเปลี่ยนอาจารย์กับมหาวิทยาลัยในต่างประเทศ	-	30,000	30,000
- โครงการแลกเปลี่ยนนิสิตกับมหาวิทยาลัยในต่างประเทศ	-	50,000	50,000
- โครงการพัฒนาเครือข่ายความร่วมมือในระดับนานาชาติ	-	30,000	30,000
- โครงการ International Seminar on Asian Legal issue 2020	-	50,000	50,000
- โครงการวารสารวิชาการนิติศาสตร์	-	40,000	40,000
- โครงการจัดการความรู้	-	30,000	30,000
- โครงการจัดทำแผนปฏิบัติการงานคณะนิติศาสตร์	-	100,000	100,000
5. รายจ่ายอื่น	-	605,000	605,000
1) รายจ่ายอื่น	-	605,000	605,000
- งบกลาง	-	100,000	100,000
- งบสำรองจ่าย	-	455,000	455,000
- ค่าใช้จ่ายเดินทางไปปฏิบัติงานต่างประเทศ	-	50,000	50,000
สำนักงานบัณฑิตวิทยาลัย	-	1,816,700	1,816,700
กองทุนเพื่อการศึกษา	-	1,816,700	1,816,700
1. ค่าตอบแทนใช้สอยและวัสดุ	-	254,100	254,100



รายละเอียดรายการจัดสรรงบประมาณรายจ่าย ประจำปีงบประมาณ พ.ศ. 2565

มหาวิทยาลัยทักษิณ

	เงินอุดหนุนจากรัฐบาล	เงินรายได้	รวม
1) ค่าใช้สอย	-	196,000	196,000
- ค่าเบี้ยประชุม	-	55,000	55,000
- ค่าใช้จ่ายเดินทางไปปฏิบัติงาน	-	89,600	89,600
- ค่ารับรองและพิธีการ	-	15,400	15,400
- ค่าเช่าเหมาบริการเครื่องถ่ายเอกสาร	-	36,000	36,000
2) ค่าวัสดุ	-	58,100	58,100
- วัสดุสำนักงาน	-	58,100	58,100
2. ค่าสาธารณูปโภค	-	57,600	57,600
1) ค่าสาธารณูปโภค	-	57,600	57,600
- ค่าใช้บริการโทรศัพท์และอินเทอร์เน็ต	-	57,600	57,600
3. เงินอุดหนุน	-	1,380,200	1,380,200
1) เงินอุดหนุนทั่วไป	-	1,380,200	1,380,200
- การจัดการวิทยานิพนธ์	-	1,205,700	1,205,700
- ค่าธรรมเนียมการสอบพิเศษ	-	112,600	112,600
- เงินอุดหนุนประจำปีสมาชิกที่ประชุมคณะผู้บริหารบัณฑิตศึกษามหาวิทยาลัยของรัฐและมหาวิทยาลัยในกำกับของรัฐ (ทคปร.)	-	20,000	20,000
- เงินอุดหนุนสมาชิกสภาคณะผู้บริหารบัณฑิตศึกษาแห่งประเทศไทย (สคบท.)	-	10,000	10,000
- อุดหนุนการจัดการเรียนการสอนภาคสมทบและภาคพิเศษ	-	31,900	31,900
4. รายจ่ายอื่น	-	124,800	124,800
1) รายจ่ายอื่น	-	124,800	124,800
- ค่าใช้จ่ายเพื่อการพัฒนาองค์กร	-	20,000	20,000
- ค่าใช้จ่ายการบริหารจัดการรายวิชาภาษาอังกฤษ	-	104,800	104,800
โครงการจัดการศึกษาระดับปริญญาเอก ปร.ด. การพัฒนาที่ยั่งยืน	-	317,700	317,700
กองทุนเพื่อการศึกษา	-	317,700	317,700
1. เงินอุดหนุน	-	317,700	317,700
1) เงินอุดหนุนทั่วไป	-	317,700	317,700
- เงินอุดหนุนการจัดการเรียนการสอน	-	317,700	317,700
วิทยาลัยนานาชาติ	-	1,528,900	1,528,900
กองทุนเพื่อการศึกษา	-	1,528,900	1,528,900
1. ค่าตอบแทนใช้สอยและวัสดุ	-	802,900	802,900
1) ค่าตอบแทน	-	578,100	578,100
- ค่าตอบแทนอาจารย์ชาวต่างชาติ	-	450,000	450,000
- ค่าตอบแทนอาจารย์ชาวไทย	-	90,000	90,000
- ค่าตอบแทนคณะกรรมการประจำวิทยาลัยนานาชาติ	-	38,100	38,100
2) ค่าใช้สอย	-	120,800	120,800
- ค่าจ้างเหมาบริการเครื่องถ่ายเอกสาร	-	36,000	36,000



รายละเอียดรายการจัดสรรงบประมาณรายจ่าย ประจำปีงบประมาณ พ.ศ. 2565
มหาวิทยาลัยทักษิณ

	เงินอุดหนุนจากรัฐบาล	เงินรายได้	รวม
- ค่าใช้จ่ายเดินทางไปปฏิบัติงาน	-	44,800	44,800
- ค่ารับรองและพิธีการ	-	40,000	40,000
3) ค่าวัสดุ	-	104,000	104,000
- วัสดุสำนักงาน	-	104,000	104,000
2. ค่าสาธารณูปโภค	-	40,800	40,800
1) ค่าสาธารณูปโภค	-	40,800	40,800
- ค่าโทรศัพท์และอินเทอร์เน็ต	-	40,800	40,800
3. เงินอุดหนุน	-	315,200	315,200
1) เงินอุดหนุนทั่วไป	-	315,200	315,200
- อุดหนุนการจัดการเรียนการสอน	-	195,200	195,200
- เงินสนับสนุนทุนวิจัย นิสิตปริญญาเอก	-	120,000	120,000
4. รายจ่ายอื่น	-	370,000	370,000
1) รายจ่ายอื่น	-	370,000	370,000
- ค่าใช้จ่ายสำหรับนิสิตช่วยสอนและผู้ช่วยนักวิจัย	-	360,000	360,000
- ค่าใช้จ่ายเพื่อการพัฒนาองค์กร	-	10,000	10,000

กิจกรรม : จัดการเรียนการสอนด้านสังคมศาสตร์ภาคสมทบ	-	5,076,600	5,076,600
โครงการจัดการศึกษาภาคสมทบสาขา บช.บ.การบัญชี	-	2,096,200	2,096,200
กองทุนเพื่อการศึกษาภาคสมทบ	-	2,096,200	2,096,200
1. ค่าตอบแทนใช้สอยและวัสดุ	-	1,971,200	1,971,200
1) ค่าตอบแทน	-	1,951,200	1,951,200
- ค่าตอบแทนผู้สอน	-	1,907,000	1,907,000
- ค่าตอบแทนการปฏิบัติงานภาคสมทบ	-	44,200	44,200
2) ค่าใช้สอย	-	10,000	10,000
- ค่าจ้างเหมาบริการ	-	10,000	10,000
3) ค่าวัสดุ	-	10,000	10,000
- วัสดุอื่น	-	10,000	10,000
2. รายจ่ายอื่น	-	125,000	125,000
1) รายจ่ายอื่น	-	125,000	125,000
- เงินสนับสนุนพัฒนานิสิต	-	21,000	21,000
- งบสำรองจ่าย	-	104,000	104,000
โครงการจัดการศึกษาภาคสมทบ สาขา บช.บ. การจัดการธุรกิจสมัยใหม่	-	907,700	907,700
กองทุนเพื่อการศึกษาภาคสมทบ	-	907,700	907,700
1. ค่าตอบแทนใช้สอยและวัสดุ	-	816,700	816,700
1) ค่าตอบแทน	-	798,700	798,700
- ค่าตอบแทนผู้สอน	-	708,000	708,000



รายละเอียดรายการจัดสรรงบประมาณรายจ่าย ประจำปีงบประมาณ พ.ศ. 2565

มหาวิทยาลัยทักษิณ

	เงินอุดหนุนจากรัฐบาล	เงินรายได้	รวม
- ค่าตอบแทนการปฏิบัติงานนอกเวลา	-	90,700	90,700
2) ค่าใช้สอย	-	9,000	9,000
- ค่าจ้างเหมาบริการ	-	9,000	9,000
3) ค่าวัสดุ	-	9,000	9,000
- วัสดุอื่น ๆ	-	9,000	9,000
2. รายจ่ายอื่น	-	91,000	91,000
1) รายจ่ายอื่น	-	91,000	91,000
- เงินสนับสนุนพัฒนานวัตกรรม	-	45,500	45,500
- งบสำรองจ่าย	-	45,500	45,500

โครงการจัดการศึกษาภาคสมทบ สาขา น.บ.นิติศาสตร์	-	2,072,700	2,072,700
กองทุนเพื่อการศึกษาภาคสมทบ	-	2,072,700	2,072,700
1. ค่าตอบแทนใช้สอยและวัสดุ	-	2,072,700	2,072,700
1) ค่าตอบแทน	-	2,000,000	2,000,000
- ค่าตอบแทนการสอนภาคสมทบ	-	1,700,000	1,700,000
- ค่าตอบแทนการออกข้อสอบภาคสมทบ	-	20,000	20,000
- ค่าตอบแทนการคุมสอบภาคสมทบ	-	100,000	100,000
- ค่าตอบแทนการตรวจข้อสอบภาคสมทบ	-	30,000	30,000
- ค่าตอบแทนการปฏิบัติงานการศึกษาปริญญาตรี ภาคสมทบ	-	150,000	150,000
2) ค่าวัสดุ	-	72,700	72,700
- วัสดุสำนักงาน	-	50,000	50,000
- วัสดุคอมพิวเตอร์	-	22,700	22,700

กิจกรรม : จัดการเรียนการสอนด้านสังคมศาสตร์ภาคพิเศษ	-	3,657,400	3,657,400
โครงการจัดการศึกษาภาคพิเศษ กศ.ม.ภาษาไทย	-	145,200	145,200
กองทุนเพื่อการศึกษาภาคพิเศษ	-	120,200	120,200
1. ค่าตอบแทนใช้สอยและวัสดุ	-	58,200	58,200
1) ค่าตอบแทน	-	48,000	48,000
- ค่าตอบแทนวิทยากร	-	8,000	8,000
- ค่าสอนเกิน	-	40,000	40,000
2) ค่าใช้สอย	-	10,200	10,200
- ค่ารับรองและพิธีการ	-	10,200	10,200
2. เงินอุดหนุน	-	50,000	50,000
1) เงินอุดหนุนทั่วไป	-	50,000	50,000
- โครงการเรียนรู้โดยใช้ชุมชนเป็นฐานตามหลักสูตร กศ.ม.ภาษาไทย	-	15,000	15,000
- โครงการพัฒนานวัตกรรม กศ.ม.ภาษาไทย ตามอัตลักษณ์มหาวิทยาลัย	-	10,000	10,000
- โครงการพัฒนาทักษะการเรียนรู้ในศตวรรษที่ 21 หลักสูตร กศ.ม.ภาษาไทย	-	10,000	10,000
- โครงการเผยแพร่ผลงานวิชาการทางวิชาการในระดับชาติและนานาชาติ	-	15,000	15,000



รายละเอียดรายการจัดสรรงบประมาณรายจ่าย ประจำปีงบประมาณ พ.ศ. 2565
มหาวิทยาลัยทักษิณ

	เงินอุดหนุนจากรัฐบาล	เงินรายได้	รวม
3. รายจ่ายอื่น	-	12,000	12,000
1) รายจ่ายอื่น	-	12,000	12,000
- งบสำรองจ่าย	-	6,000	6,000
- งบกลาง	-	6,000	6,000
กองทุนสินทรัพย์ถาวร	-	25,000	25,000
1. ค่าครุภัณฑ์ ที่ดินและสิ่งก่อสร้าง	-	25,000	25,000
1) ครุภัณฑ์	-	25,000	25,000
- ครุภัณฑ์ที่มีราคาต่อหน่วยต่ำกว่า 1 ล้านบาท	-	25,000	25,000
โครงการจัดการศึกษาภาคพิเศษสาขา ศศ.ม.วัฒนธรรมศึกษา	-	129,000	129,000
กองทุนเพื่อการศึกษาภาคพิเศษ	-	129,000	129,000
1. ค่าตอบแทนใช้สอยและวัสดุ	-	91,200	91,200
1) ค่าตอบแทน	-	57,700	57,700
- ค่าสอนภาคพิเศษ	-	57,700	57,700
2) ค่าใช้สอย	-	33,500	33,500
- ค่าใช้จ่ายเดินทางไปปฏิบัติงาน	-	24,000	24,000
- ค่ารับรองและพิธีการ	-	9,500	9,500
2. เงินอุดหนุน	-	25,000	25,000
1) เงินอุดหนุนทั่วไป	-	25,000	25,000
- โครงการพัฒนานวัตกรรมสังคมบนฐานมรดกทางวัฒนธรรมชุมชน	-	25,000	25,000
3. รายจ่ายอื่น	-	12,800	12,800
1) รายจ่ายอื่น	-	12,800	12,800
- งบสำรองจ่าย	-	6,400	6,400
- งบกลาง	-	6,400	6,400
โครงการจัดการศึกษาภาคพิเศษ สำนักงานคณะศึกษาศาสตร์	-	586,600	586,600
กองทุนเพื่อการศึกษาภาคพิเศษ	-	586,600	586,600
1. ค่าตอบแทนใช้สอยและวัสดุ	-	314,400	314,400
1) ค่าตอบแทน	-	100,800	100,800
- ค่าตอบแทนปฏิบัติงานนอกเวลา	-	100,800	100,800
2) ค่าใช้สอย	-	213,600	213,600
- ค่าจ้างเหมาบริการ	-	213,600	213,600
2. เงินอุดหนุน	-	161,800	161,800
1) เงินอุดหนุนทั่วไป	-	161,800	161,800
- งบสนับสนุนการจัดการศึกษารายวิชาพื้นฐานทางการศึกษา	-	161,800	161,800
3. รายจ่ายอื่น	-	110,400	110,400
1) รายจ่ายอื่น	-	110,400	110,400



รายละเอียดรายการจัดสรรงบประมาณรายจ่าย ประจำปีงบประมาณ พ.ศ. 2565
มหาวิทยาลัยทักษิณ

	เงินอุดหนุนจากรัฐบาล	เงินรายได้	รวม
- งบสำรองจ่าย	-	110,400	110,400
โครงการจัดการศึกษาภาคพิเศษสาขา กศ.ม.การบริหารการศึกษา(สงขลา)	-	893,900	893,900
กองทุนเพื่อการศึกษาภาคพิเศษ	-	893,900	893,900
1. ค่าตอบแทนใช้สอยและวัสดุ	-	893,900	893,900
1) ค่าตอบแทน	-	893,900	893,900
- ค่าสอนนิสิตระดับบัณฑิตศึกษา	-	893,900	893,900
โครงการจัดการศึกษาภาคพิเศษสาขา กศ.ม.การวิจัยและประเมินผล	-	229,400	229,400
กองทุนเพื่อการศึกษาภาคพิเศษ	-	229,400	229,400
1. ค่าตอบแทนใช้สอยและวัสดุ	-	160,000	160,000
1) ค่าตอบแทน	-	160,000	160,000
- ค่าสอนพิเศษ	-	160,000	160,000
2. เงินอุดหนุน	-	69,400	69,400
1) เงินอุดหนุนทั่วไป	-	69,400	69,400
- งบสนับสนุนการพัฒนานิสิตและทำนุบำรุงศิลปวัฒนธรรม	-	69,400	69,400
โครงการจัดการศึกษาภาคพิเศษสาขา กศ.ม.เทคโนโลยีและสื่อสารการศึกษา	-	47,500	47,500
กองทุนเพื่อการศึกษาภาคพิเศษ	-	47,500	47,500
1. ค่าตอบแทนใช้สอยและวัสดุ	-	47,500	47,500
1) ค่าตอบแทน	-	47,500	47,500
- ค่าสอนนิสิตระดับบัณฑิตศึกษา	-	47,500	47,500
โครงการจัดการศึกษาภาคพิเศษสาขา กศ.ม.หลักสูตรและการสอน(สงขลา)	-	198,600	198,600
กองทุนเพื่อการศึกษาภาคพิเศษ	-	198,600	198,600
1. ค่าตอบแทนใช้สอยและวัสดุ	-	138,600	138,600
1) ค่าตอบแทน	-	138,600	138,600
- ค่าสอนนิสิตระดับบัณฑิตศึกษา	-	102,600	102,600
- ค่าตอบแทนอาจารย์ที่ปรึกษา	-	6,000	6,000
- ค่าตอบแทนคณะกรรมการบริหารหลักสูตร	-	30,000	30,000
2. เงินอุดหนุน	-	40,000	40,000
1) เงินอุดหนุนทั่วไป	-	40,000	40,000
- โครงการสัมมนาทางวิชาการของนิสิตระดับบัณฑิตศึกษา	-	20,000	20,000
- โครงการหลักสูตรสัมพันธ์	-	20,000	20,000
3. รายจ่ายอื่น	-	20,000	20,000
1) รายจ่ายอื่น	-	20,000	20,000
- โครงการศึกษาดูงานของนิสิตทั้งในและต่างประเทศ	-	20,000	20,000



รายละเอียดรายการจัดสรรงบประมาณรายจ่าย ประจำปีงบประมาณ พ.ศ. 2565
มหาวิทยาลัยทักษิณ

	เงินอุดหนุนจากรัฐบาล	เงินรายได้	รวม
โครงการจัดการศึกษาภาคพิเศษสาขา ศศ.ม.จิตวิทยาการให้คำปรึกษา	-	612,000	612,000
กองทุนเพื่อการศึกษาภาคพิเศษ	-	582,000	582,000
1. ค่าตอบแทนใช้สอยและวัสดุ	-	177,000	177,000
1) ค่าตอบแทน	-	145,000	145,000
- ค่าสอนนิสิตระดับบัณฑิตศึกษา	-	100,000	100,000
- ค่าตอบแทนอาจารย์ที่ปรึกษา	-	15,000	15,000
- ค่าตอบแทนคณะกรรมการบริหารหลักสูตร	-	30,000	30,000
2) ค่าใช้สอย	-	12,000	12,000
- ค่ารับรองและพิธีการ	-	12,000	12,000
3) ค่าวัสดุ	-	20,000	20,000
- วัสดุสำนักงาน	-	20,000	20,000
2. เงินอุดหนุน	-	350,000	350,000
1) เงินอุดหนุนทั่วไป	-	350,000	350,000
- งบสนับสนุนการดำเนินงานวิจัยและบริการวิชาการ	-	200,000	200,000
- งบสนับสนุนการพัฒนางานวิชาการและงานพัฒนานิสิต	-	150,000	150,000
3. รายจ่ายอื่น	-	55,000	55,000
1) รายจ่ายอื่น	-	55,000	55,000
- งบวิจัยและนำเสนอผลงานวิจัยทั้งในและต่างประเทศ	-	30,000	30,000
- งบพัฒนาบุคลากรทั้งในและต่างประเทศ	-	25,000	25,000
กองทุนสินทรัพย์ถาวร	-	30,000	30,000
1. ค่าครุภัณฑ์ ที่ดินและสิ่งก่อสร้าง	-	30,000	30,000
1) ครุภัณฑ์	-	30,000	30,000
- ครุภัณฑ์ที่มีราคาต่อหน่วยต่ำกว่า 1 ล้านบาท	-	30,000	30,000
โครงการจัดการศึกษาภาคพิเศษสาขา บธ.ม.การจัดการธุรกิจ	-	291,200	291,200
กองทุนเพื่อการศึกษาภาคพิเศษ	-	291,200	291,200
1. ค่าตอบแทนใช้สอยและวัสดุ	-	215,200	215,200
1) ค่าตอบแทน	-	210,200	210,200
- ค่าตอบแทนผู้สอน	-	100,200	100,200
- ค่าตอบแทนกรรมการบริหารหลักสูตร	-	90,000	90,000
- ค่าตอบแทนการปฏิบัติงานนอกเวลา	-	20,000	20,000
2) ค่าใช้สอย	-	2,500	2,500
- ค่ารับรองและพิธีการ	-	2,500	2,500
3) ค่าวัสดุ	-	2,500	2,500
- วัสดุอื่น ๆ	-	2,500	2,500
2. รายจ่ายอื่น	-	76,000	76,000
1) รายจ่ายอื่น	-	76,000	76,000



รายละเอียดรายการจัดสรรงบประมาณรายจ่าย ประจำปีงบประมาณ พ.ศ. 2565
มหาวิทยาลัยทักษิณ

	เงินอุดหนุนจากรัฐบาล	เงินรายได้	รวม
- โครงการศึกษาดูงานด้านธุรกิจระหว่างประเทศ	-	62,000	62,000
- งบสำรองจ่าย	-	14,000	14,000
โครงการจัดการศึกษาภาคพิเศษสาขา น.ม. นิติศาสตร์	-	524,000	524,000
กองทุนเพื่อการศึกษาภาคพิเศษ	-	524,000	524,000
1. ค่าตอบแทนใช้สอยและวัสดุ	-	420,000	420,000
1) ค่าตอบแทน	-	365,000	365,000
- ค่าตอบแทนการสอน	-	325,000	325,000
- ค่าตอบแทนการออกข้อสอบภาคสมทบ	-	5,000	5,000
- ค่าตอบแทนการคุมสอบภาคสมทบ	-	10,000	10,000
- ค่าตอบแทนการตรวจข้อสอบภาคสมทบ	-	5,000	5,000
- ค่าตอบแทนปฏิบัติงานนอกเวลา	-	20,000	20,000
2) ค่าใช้สอย	-	15,000	15,000
- ค่าใช้จ่ายเดินทางไปปฏิบัติงาน	-	5,000	5,000
- ค่ารับรองและพิธีการ	-	10,000	10,000
3) ค่าวัสดุ	-	40,000	40,000
- วัสดุสำนักงาน	-	20,000	20,000
- วัสดุคอมพิวเตอร์	-	10,000	10,000
- วัสดุโฆษณาและเผยแพร่	-	10,000	10,000
2. เงินอุดหนุน	-	104,000	104,000
1) เงินอุดหนุนทั่วไป	-	104,000	104,000
- โครงการส่งเสริมพัฒนานิสิตระดับบัณฑิตศึกษา	-	32,000	32,000
- โครงการประกันคุณภาพหลักสูตรนิติศาสตรมหาบัณฑิต	-	22,000	22,000
- โครงการสร้างเครือข่ายทางนิติศาสตร์	-	50,000	50,000
กิจกรรม : จัดการเรียนการสอนด้านสังคมศาสตร์-UMDC	-	57,341,900	57,341,900
วิทยาลัยการจัดการเพื่อการพัฒนา	-	57,341,900	57,341,900
กองทุนเพื่อการศึกษา	-	56,841,900	56,841,900
1. เงินเดือน ค่าจ้างประจำ	-	6,270,200	6,270,200
1) เงินเดือน	-	6,270,200	6,270,200
- เงินเดือนพนักงานวิทยาลัย	-	6,270,200	6,270,200
2. ค่าจ้างชั่วคราว	-	1,744,200	1,744,200
1) ค่าจ้างชั่วคราว	-	1,744,200	1,744,200
- ค่าจ้างชั่วคราว	-	1,744,200	1,744,200
3. ค่าตอบแทนใช้สอยและวัสดุ	-	7,430,100	7,430,100
1) ค่าตอบแทน	-	5,614,600	5,614,600
- ค่าตอบแทนเงินประจำตำแหน่ง	-	1,403,000	1,403,000
- ค่าตอบแทนปฏิบัติงานนอกเวลา	-	200,000	200,000



รายละเอียดรายการจัดสรรงบประมาณรายจ่าย ประจำปีงบประมาณ พ.ศ. 2565

มหาวิทยาลัยทักษิณ

	เงินอุดหนุนจากรัฐบาล	เงินรายได้	รวม
- ค่าตอบแทนเกี่ยวกับการสอน	-	3,400,000	3,400,000
- ค่าตอบแทนระดับปริญญาตรีและบัณฑิตศึกษา	-	50,000	50,000
- ค่าตอบแทนจากการปฏิบัติงานด้านวิชาการ	-	120,000	120,000
- ค่าตอบแทนนิสิตช่วยงาน	-	216,000	216,000
- ค่าตอบแทนวิทยากร	-	225,600	225,600
2) ค่าใช้สอย	-	1,418,500	1,418,500
- ค่ารับรองและพิธีการ	-	50,000	50,000
- ค่าจ้างเหมาบริการ	-	300,000	300,000
- ค่าใช้จ่ายเดินทางไปปฏิบัติงาน	-	400,000	400,000
- ค่าเช่าเหมาบริการเครื่องถ่ายเอกสาร	-	33,600	33,600
- ค่าใช้สอยอื่น ๆ	-	156,000	156,000
- ค่าธรรมเนียมทางกฎหมาย	-	20,000	20,000
- ค่ารับรองผู้บริหาร	-	40,000	40,000
- ค่าธรรมเนียม(บริการส่วนกลาง)	-	65,900	65,900
- ค่าประกันสังคมในฐานนายจ้าง	-	153,000	153,000
- ค่าใช้จ่ายในการประชุม	-	150,000	150,000
- ค่าซ่อมแซมครุภัณฑ์อาคารสถานที่ส่วนกลาง	-	50,000	50,000
3) ค่าวัสดุ	-	397,000	397,000
- วัสดุเชื้อเพลิงและหล่อลื่น	-	50,000	50,000
- วัสดุโฆษณาและเผยแพร่	-	50,000	50,000
- วัสดุการศึกษา	-	50,000	50,000
- วัสดุสำนักงาน	-	120,000	120,000
- วัสดุงานบ้านงานครัว	-	20,000	20,000
- วัสดุไฟฟ้าวิทยุ	-	20,000	20,000
- วัสดุคอมพิวเตอร์	-	30,000	30,000
- วัสดุเครื่องแต่งกาย	-	57,000	57,000
4. ค่าสาธารณูปโภค	-	445,200	445,200
1) ค่าสาธารณูปโภค	-	445,200	445,200
- ค่าไฟฟ้า น้ำประปา ค่าโทรศัพท์ ไปรษณีย์ ค่าบริการอินเทอร์เน็ตและอื่น ๆ	-	445,200	445,200
5. เงินอุดหนุน	-	15,122,300	15,122,300
1) เงินอุดหนุนทั่วไป	-	15,122,300	15,122,300
- เงินอุดหนุนมหาวิทยาลัย	-	11,080,100	11,080,100
- เงินอุดหนุนสวัสดิการบุคลากร	-	342,700	342,700
- เงินอุดหนุนผู้มีอุปการคุณ	-	30,000	30,000
- เงินอุดหนุนการวิจัย	-	450,000	450,000
- เงินอุดหนุนกิจกรรมนิสิต	-	819,500	819,500
- เงินอุดหนุนค่าพัฒนาทักษะวิชาชีพ	-	2,300,000	2,300,000
- เงินอุดหนุนค่าใช้จ่ายบริการวิชาการ	-	100,000	100,000



รายละเอียดรายการจัดสรรงบประมาณรายจ่าย ประจำปีงบประมาณ พ.ศ. 2565
มหาวิทยาลัยทักษิณ

	เงินอุดหนุนจากรัฐบาล	เงินรายได้	รวม
6. รายจ่ายอื่น	-	25,829,900	25,829,900
1) รายจ่ายอื่น	-	25,829,900	25,829,900
- ขดใช้ยืมมหาวิทยาลัยทักษิณ	-	1,041,700	1,041,700
- งบสำรองจ่าย	-	8,620,700	8,620,700
- โครงการพัฒนาระบบสารสนเทศ	-	50,000	50,000
- โครงการพัฒนาบุคลากร	-	450,000	450,000
- ค่าใช้จ่ายในการพัฒนาบุคลากร	-	470,000	470,000
- โครงการกิจกรรมประจำปี	-	50,000	50,000
- โครงการศึกษาดูงานนอกสถานที่สำหรับนิสิต	-	150,000	150,000
- โครงการบริการวิชาการด้านวิจัยและฝึกอบรม	-	14,025,000	14,025,000
- โครงการประชาสัมพันธ์หลักสูตรอบรม	-	150,000	150,000
- การจัดประชุมคณะกรรมการประกันคุณภาพ ประจำปี 2564	-	60,000	60,000
- ค่าใช้จ่ายเดินทางไปปฏิบัติงานต่างประเทศ	-	250,000	250,000
- โครงการประกันคุณภาพการศึกษา	-	50,000	50,000
- โครงการประกันคุณภาพหลักสูตร	-	40,000	40,000
- โครงการจัดการความรู้ (KM)	-	30,000	30,000
- โครงการแสดงความยินดีกับบัณฑิตใหม่	-	112,500	112,500
- โครงการประชาสัมพันธ์รับสมัครนิสิตใหม่	-	250,000	250,000
- ค่าหน่วยกิตถอนคืน	-	30,000	30,000
กองทุนสหทรัพย์ถาวร	-	500,000	500,000
1. ค่าครุภัณฑ์ ที่ดินและสิ่งก่อสร้าง	-	500,000	500,000
1) ที่ดินและสิ่งก่อสร้าง	-	500,000	500,000
- ค่าสิ่งก่อสร้างที่มีราคาต่อหน่วยต่ำกว่า 10 ล้านบาท	-	500,000	500,000
ผลผลิตที่ 4 : ผลงานการให้บริการวิชาการ	723,600	55,336,700	56,060,300
กิจกรรม : จัดอบรมและสัมมนาเชิงวิชาการหรือปฏิบัติการ	723,600	55,336,700	56,060,300
สำนักส่งเสริมการบริการวิชาการและภูมิปัญญาชุมชน	723,600	570,800	1,294,400
กองทุนบริการวิชาการ	723,600	570,800	1,294,400
1. ค่าจ้างชั่วคราว	723,600	-	723,600
1) ค่าจ้างชั่วคราว	723,600	-	723,600
- ค่าจ้างชั่วคราว	723,600	-	723,600
2. ค่าตอบแทนใช้สอยและวัสดุ	-	483,200	483,200
1) ค่าตอบแทน	-	119,700	119,700
- ค่าตอบแทนเจ้าหน้าที่ตำรวจปฏิบัติงานนอกเวลา	-	72,000	72,000
- ค่าเบี้ยประชุม	-	47,700	47,700
2) ค่าใช้สอย	-	288,500	288,500



รายละเอียดรายการจัดสรรงบประมาณรายจ่าย ประจำปีงบประมาณ พ.ศ. 2565

มหาวิทยาลัยทักษิณ

	เงินอุดหนุนจากรัฐบาล	เงินรายได้	รวม
- ค่าใช้จ่ายเดินทางไปปฏิบัติงาน	-	96,000	96,000
- ค่ารับรองและพิธีการ	-	12,500	12,500
- ค่าซ่อมแซมครุภัณฑ์อาคารสถานที่	-	50,000	50,000
- ค่าจ้างเหมาบริการเครื่องถ่ายเอกสาร	-	36,000	36,000
- ค่าธรรมเนียมกำจัดขยะและสิ่งปฏิกูล	-	2,000	2,000
- ค่าจ้างเหมาบริการกำจัดปลวก	-	80,000	80,000
- ค่าจ้างเหมาบริการซักรีดเครื่องนอน	-	12,000	12,000
3) ค่าวัสดุ	-	75,000	75,000
- วัสดุสำนักงาน	-	25,000	25,000
- วัสดุการเกษตร	-	50,000	50,000
3. ค่าสาธารณูปโภค	-	57,600	57,600
1) ค่าสาธารณูปโภค	-	57,600	57,600
- ค่าโทรศัพท์เคลื่อนที่พร้อมค่าบริการอินเทอร์เน็ต	-	57,600	57,600
4. รายจ่ายอื่น	-	30,000	30,000
1) รายจ่ายอื่น	-	30,000	30,000
- ค่าใช้จ่ายเพื่อการพัฒนาองค์กร	-	30,000	30,000

สำนักบมเพาะวิชาการเพื่อวิสาหกิจในชุมชน - 54,765,900 54,765,900

กองทุนบริการวิชาการ		54,314,900	54,314,900
1. เงินเดือน ค่าจ้างประจำ	-	4,350,000	4,350,000
1) เงินเดือน	-	4,350,000	4,350,000
- เงินเดือนพนักงาน	-	4,350,000	4,350,000
2. ค่าจ้างชั่วคราว	-	594,000	594,000
1) ค่าจ้างชั่วคราว	-	594,000	594,000
- ค่าจ้างชั่วคราว	-	594,000	594,000
3. ค่าตอบแทนใช้สอยและวัสดุ	-	1,496,400	1,496,400
1) ค่าตอบแทน	-	614,400	614,400
- เงินประจำตำแหน่งและค่าตอบแทนผู้มีเงินประจำตำแหน่ง	-	584,400	584,400
- ค่าตอบแทนปฏิบัติงานนอกเวลา	-	30,000	30,000
2) ค่าใช้สอย	-	782,000	782,000
- เงินสมทบประกันสังคม	-	162,000	162,000
- เงินสมทบกองทุนสำรองเลี้ยงชีพ	-	130,000	130,000
- ค่ารับรองและพิธีการ	-	40,000	40,000
- ค่าใช้จ่ายเดินทางไปปฏิบัติงาน	-	300,000	300,000
- ค่าใช้จ่ายในการประชุมสำนักบมเพาะฯ	-	150,000	150,000
3) ค่าวัสดุ	-	100,000	100,000
- วัสดุสำนักงาน	-	60,000	60,000



รายละเอียดรายการจัดสรรงบประมาณรายจ่าย ประจำปีงบประมาณ พ.ศ. 2565

มหาวิทยาลัยทักษิณ

	เงินอุดหนุนจากรัฐบาล	เงินรายได้	รวม
- วัสดุคอมพิวเตอร์	-	20,000	20,000
- วัสดุไฟฟ้าและวิทยุ	-	10,000	10,000
- วัสดุโฆษณาและเผยแพร่	-	10,000	10,000
4. ค่าสาธารณูปโภค	-	53,000	53,000
1) ค่าสาธารณูปโภค	-	53,000	53,000
- ค่าใช้บริการโทรศัพท์เคลื่อนที่พร้อมค่าบริการอินเทอร์เน็ต	-	53,000	53,000
5. เงินอุดหนุน	-	6,673,400	6,673,400
1) เงินอุดหนุนทั่วไป	-	6,673,400	6,673,400
- งบสำรองจ่าย	-	3,186,700	3,186,700
- เงินอุดหนุนมหาวิทยาลัยทักษิณ	-	3,186,700	3,186,700
- ค่าใช้จ่ายสวัสดิการพนักงาน	-	300,000	300,000
6. รายจ่ายอื่น	-	41,148,100	41,148,100
1) รายจ่ายอื่น	-	41,148,100	41,148,100
- โครงการอบรมจัดทำแผนปฏิบัติการ	-	100,000	100,000
- โครงการอื่น	-	2,500,000	2,500,000
- โครงการพัฒนาบุคลากร/ capacity Building	-	180,000	180,000
- กิจกรรมบ่มเพาะวิสาหกิจ	-	280,000	280,000
- บริหารจัดการกลุ่มภารกิจบ่มเพาะวิสาหกิจ	-	35,000	35,000
- โครงการ R2M	-	170,000	170,000
- โครงการ startup thailand league 2021	-	450,000	450,000
- โครงการสร้างผู้ประกอบการ Micropreneur (GSB Micropreneur Academy)	-	110,000	110,000
- แผนงานการพัฒนาระบบนิเวศเพื่อสร้างผู้ประกอบการรุ่นใหม่ (P1)	-	770,000	770,000
- โครงการส่งเสริมศักยภาพผู้ประกอบการธุรกิจนวัตกรรมรายใหม่ระหว่างกิจการขนาดใหญ่และมหาวิทยาลัย (Business Brotherhood)	-	640,000	640,000
- TED FUND Certified incubator	-	30,000	30,000
- การพัฒนาศักยภาพและให้บริการห้องปฏิบัติการแก่ภาคอุตสาหกรรม (LAB)	-	4,500,000	4,500,000
- ฐานข้อมูลโครงสร้างพื้นฐานภาครัฐด้าน วิทยาศาสตร์ (STDB)	-	15,000	15,000
- การบริหารจัดการทรัพย์สินทางปัญญา	-	290,000	290,000
- บริการออกแบบนวัตกรรม (Innovation Design Center)	-	80,000	80,000
- สำนักความร่วมมืออุตสาหกรรม (OIL)	-	200,000	200,000
- โปรแกรม ITAP	-	45,000	45,000
- แผนงานบ่มเพาะธุรกิจ (STI Business Incubation Platform)	-	620,000	620,000
- แผนงานพัฒนาขีดความสามารถทางเทคโนโลยีและวิจัยของภาคเอกชนในพื้นที่ (IRTC)	-	1,075,000	1,075,000
- การพัฒนาความสามารถทางเทคโนโลยีของบุคลากรภาคอุตสาหกรรม (P2)	-	3,800,000	3,800,000
- แผนงานยกระดับงานวิจัยสู่ภาคอุตสาหกรรม Tech to industry Convergence (P4)	-	3,300,000	3,300,000
- แผนงานการพัฒนากระบวนการวิจัยของผู้ประกอบการ (P5)	-	2,720,000	2,720,000
- แผนงานการยกระดับการวิจัยและพัฒนาของผู้ประกอบการด้วยเครือข่ายโครงสร้างพื้นฐาน (P6)	-	900,000	900,000
- แผนบริการให้คำปรึกษา	-	50,000	50,000



รายละเอียดรายการจัดสรรงบประมาณรายจ่าย ประจำปีงบประมาณ พ.ศ. 2565
มหาวิทยาลัยทักษิณ

	เงินอุดหนุนจากรัฐบาล	เงินรายได้	รวม
- แผนงานบ่มเพาะนักธุรกิจชุมชน (BCE)	-	551,100	551,100
- โครงการหมู่บ้านวิทยาศาสตร์และเทคโนโลยี	-	527,000	527,000
- โครงการ Social Innovation Driving unit ปีที่ 3	-	9,750,000	9,750,000
- โครงการ ออมสินยุวพัฒน์รักษ์ถิ่น	-	900,000	900,000
- แผนงานการส่งเสริมการนำนวัตกรรมไปใช้ประโยชน์ในพื้นที่เพื่อพัฒนาสังคมและชุมชน (P7)	-	6,560,000	6,560,000
กองทุนสินทรัพย์ถาวร	-	451,000	451,000
1. ค่าครุภัณฑ์ ที่ดินและสิ่งก่อสร้าง	-	451,000	451,000
1) ครุภัณฑ์	-	351,000	351,000
- ครุภัณฑ์ที่มีราคาต่อหน่วยต่ำกว่า 1 ล้านบาท	-	351,000	351,000
2) ที่ดินและสิ่งก่อสร้าง	-	100,000	100,000
- ค่าสิ่งก่อสร้างที่มีราคาต่อหน่วยต่ำกว่า 10 ล้านบาท	-	100,000	100,000



รายละเอียดรายการจัดสรรงบประมาณรายจ่าย ประจำปีงบประมาณ พ.ศ. 2565

มหาวิทยาลัยทักษิณ

เงินอุดหนุนจากรัฐบาล

เงินรายได้

รวม

	เงินอุดหนุนจากรัฐบาล	เงินรายได้	รวม
ข.แผนงาน : อนุรักษ์ ส่งเสริมและพัฒนาศาสนา ศิลปะและวัฒนธรรม	30,918,000	900,000	31,818,000
ผลผลิตที่ 5 : ผลงานทำนุบำรุงศิลปวัฒนธรรม	30,918,000	900,000	31,818,000
กิจกรรม : ส่งเสริมการทำนุบำรุงศิลปและวัฒนธรรม	30,918,000	900,000	31,818,000
สถาบันทักษิณคดีศึกษา	30,918,000	900,000	31,818,000
กองทุนสินทรัพย์ถาวร	29,870,000	-	29,870,000
1. ค่าครุภัณฑ์ ที่ดินและสิ่งก่อสร้าง	29,870,000	-	29,870,000
1) ที่ดินและสิ่งก่อสร้าง	29,870,000	-	29,870,000
- ปรับปรุงกลุ่มอาคารสถาบันทักษิณคดีศึกษา	29,870,000	-	29,870,000
กองทุนทำนุบำรุงศิลปวัฒนธรรม	1,048,000	900,000	1,948,000
1. ค่าจ้างชั่วคราว	948,000	697,800	1,645,800
1) ค่าจ้างชั่วคราว	948,000	697,800	1,645,800
- ค่าจ้างชั่วคราว	948,000	697,800	1,645,800
2. ค่าตอบแทนใช้สอยและวัสดุ	100,000	89,400	189,400
1) ค่าตอบแทน	-	13,400	13,400
- ค่าตอบแทนการปฏิบัติงานนอกเวลา	-	11,400	11,400
- ค่าตรวจสอบสุขภาพประจำปี	-	1,000	1,000
- ค่าตอบแทนอื่น(ค่าสมนาคุณมีคหุเทศก์)	-	1,000	1,000
2) ค่าใช้สอย	100,000	63,000	163,000
- ค่าใช้จ่ายในการจัดประชุม	-	13,000	13,000
- ค่ารับรองและพิธีการ	-	2,000	2,000
- ค่าเช่าทรัพย์สิน	100,000	10,000	110,000
- เงินสมทบประกันสังคม ในฐานะนายจ้าง	-	21,000	21,000
- ค่าใช้จ่ายเดินทางไปปฏิบัติงาน	-	8,000	8,000
- ค่าซ่อมแซมครุภัณฑ์อาคารสถานที่	-	2,000	2,000
- ค่าซ่อมแซมและค่าบำรุงรักษาระบบไฟฟ้า	-	2,000	2,000
- ค่าจ้างเหมาบริการ	-	5,000	5,000
3) ค่าวัสดุ	-	13,000	13,000
- วัสดุสำนักงาน	-	3,000	3,000
- วัสดุงานบ้านงานครัว	-	1,000	1,000
- วัสดุคอมพิวเตอร์	-	1,000	1,000
- วัสดุก่อสร้าง	-	1,000	1,000
- วัสดุเชื้อเพลิงและหล่อลื่น	-	1,000	1,000
- วัสดุไฟฟ้าและวิทยุ	-	1,000	1,000
- วัสดุการเกษตร	-	1,000	1,000
- วัสดุวิทยาศาสตร์	-	1,000	1,000
- วัสดุเครื่องแต่งกาย	-	2,000	2,000



รายละเอียดรายการจัดสรรงบประมาณรายจ่าย ประจำปีงบประมาณ พ.ศ. 2565

มหาวิทยาลัยทักษิณ

	เงินอุดหนุนจากรัฐบาล	เงินรายได้	รวม
- วัสดุโฆษณาและเผยแพร่	-	1,000	1,000
3. ค่าสาธารณูปโภค	-	62,400	62,400
1) ค่าสาธารณูปโภค	-	62,400	62,400
- ค่าใช้บริการโทรศัพท์เคลื่อนที่พร้อมค่าบริการอินเทอร์เน็ต	-	62,400	62,400
4. รายจ่ายอื่น	-	50,400	50,400
1) รายจ่ายอื่น	-	50,400	50,400
- ค่าใช้จ่ายเพื่อการพัฒนาองค์กร	-	5,400	5,400
- งบสำรองจ่าย	-	45,000	45,000



รายละเอียดรายการจัดสรรงบประมาณรายจ่าย ประจำปีงบประมาณ พ.ศ. 2565

มหาวิทยาลัยทักษิณ

เงินอุดหนุนจากรัฐบาล

เงินรายได้

รวม

	เงินอุดหนุนจากรัฐบาล	เงินรายได้	รวม
ค.แผนงาน : ส่งเสริมการวิจัยและพัฒนา	598,000	5,988,500	6,586,500
ผลผลิตที่ 4 : ผลงานการให้บริการวิชาการ	723,600	55,336,700	56,060,300
ผลผลิตที่ 6 : ผลงานวิจัยเพื่อถ่ายทอดเทคโนโลยี	598,000	5,988,500	6,586,500
กิจกรรม : ดำเนินการวิจัยและถ่ายทอดเทคโนโลยี	598,000	5,988,500	6,586,500
สถาบันวิจัยและพัฒนา	598,000	5,988,500	6,586,500
กองทุนวิจัย	598,000	5,988,500	6,586,500
1. ค่าจ้างชั่วคราว	198,000	-	198,000
1) ค่าจ้างชั่วคราว	198,000	-	198,000
- ค่าจ้างชั่วคราว	198,000	-	198,000
2. ค่าตอบแทนใช้สอยและวัสดุ	-	286,500	286,500
1) ค่าตอบแทน	-	40,500	40,500
- ค่าเบี้ยประชุม	-	40,500	40,500
2) ค่าใช้สอย	-	157,800	157,800
- ค่าใช้จ่ายเดินทางไปปฏิบัติงาน	-	147,200	147,200
- ค่ารับรองและพิธีการ	-	10,600	10,600
3) ค่าวัสดุ	-	88,200	88,200
- วัสดุสำนักงาน	-	88,200	88,200
3. ค่าสาธารณูปโภค	-	72,000	72,000
1) ค่าสาธารณูปโภค	-	72,000	72,000
- ค่าบริการโทรศัพท์เคลื่อนที่และอินเทอร์เน็ต	-	72,000	72,000
4. เงินอุดหนุน	400,000	5,400,000	5,800,000
1) เงินอุดหนุนทั่วไป	400,000	5,400,000	5,800,000
- ค่าจัดทำวารสารปาริชาติ	-	200,000	200,000
- เงินอุดหนุนกองทุนวิจัยมหาวิทยาลัยทักษิณ	-	5,000,000	5,000,000
- เงินอุดหนุนการพัฒนาศักยภาพบุคลากรด้านการวิจัย มหาวิทยาลัยทักษิณ	400,000	-	400,000
- ค่าจัดทำวารสารมหาวิทยาลัยทักษิณ	-	200,000	200,000
5. รายจ่ายอื่น	-	230,000	230,000
1) รายจ่ายอื่น	-	230,000	230,000
- ค่าใช้จ่ายเพื่อการพัฒนาองค์กร	-	30,000	30,000
- โครงการอนุรักษ์พันธุกรรมพืชอันเนื่องมาจากพระราชดำริสมเด็จพระเทพรัตนราชสุดาฯ สยามบรมราชกุมารี (อพ.สธ.)	-	200,000	200,000

สรุป

งบประมาณรายจ่าย ประจำปีงบประมาณ พ.ศ. 2565

จำแนกตามแผนงบประมาณ ผลผลิต กิจกรรม

ประเภทงบประมาณ หมวดรายจ่าย หน่วยงาน

ภาพรวม



รายงานสรุป งบประมาณรายจ่าย ประจำปีงบประมาณ พ.ศ. 2565
 จำแนกตาม แผนงาน ผลผลิต กิจกรรม หน่วยงาน ประเภทงบ หมวดรายจ่าย
 มหาวิทยาลัยทักษิณ

ประเภทงบ / หมวดการจ่าย แผนงบประมาณ - ผลผลิต - กิจกรรม	งบบุคลากร		งบดำเนินงาน				งบลงทุน		งบอุดหนุน	งบรายจ่ายอื่น	รวม
	เงินเดือนและค่าจ้างชั่วคราว		ค่าตอบแทน ค่าใช้สอยและค่าวัสดุ		ค่าสาธารณูปโภค	ครุภัณฑ์ ที่ดินและสิ่งก่อสร้าง					
	เงินเดือน	ค่าจ้างชั่วคราว	ค่าตอบแทน	ค่าใช้สอย		ค่าวัสดุ	ครุภัณฑ์	ที่ดินและสิ่งก่อสร้าง	เงินอุดหนุนทั่วไป	รายจ่ายอื่น	
ฝ่ายแผนงาน			229,236,000				381,268,800				
	59,213,700		165,834,200								
	13,918,500	45,295,200	28,867,000	116,130,400	20,836,800	63,401,800	84,785,400	296,483,400	927,037,700	94,929,100	1,691,685,300
ก.แผนงาน : ขยายโอกาสและพัฒนาคุณภาพการศึกษา			228,625,700				351,398,800				
	57,369,900		165,358,300								
	13,918,500	43,451,400	28,813,100	115,809,600	20,735,600	63,267,400	84,785,400	266,613,400	921,237,700	94,648,700	1,653,280,800
ผลผลิตที่ 1 : ผู้สำเร็จการศึกษาด้านวิทยาศาสตร์และเทคโนโลยี			113,924,300				228,300,600				
	20,863,900		86,319,500								
	3,298,300	17,565,600	8,707,500	68,381,700	9,230,300	27,604,800	27,311,200	200,989,400	870,393,000	12,594,600	1,246,076,400
กิจกรรม : บริหารจัดการทั่วไปด้านวิทยาศาสตร์และเทคโนโลยี			103,119,600				205,089,400				
	12,573,600		76,514,600								
	-	12,573,600	6,866,300	66,024,800	3,623,500	26,605,000	4,100,000	200,989,400	858,420,200	2,810,000	1,182,012,800
1) สำนักงานมหาวิทยาลัย			-				-				
	-		-								
	-	-	-	-	-	-	-	-	87,606,700	-	87,606,700
2) ฝ่ายบริหารกลางและทรัพยากรบุคคล			1,816,000				-				
	559,800		1,691,400								
	-	559,800	471,300	895,100	325,000	124,600	-	-	15,550,000	50,000	17,975,800
3) ฝ่ายแผนงาน			15,012,700				-				



รายงานสรุป งบประมาณรายจ่าย ประจำปีงบประมาณ พ.ศ. 2565
จำแนกตาม แผนงาน ผลผลิต กิจกรรม หน่วยงาน ประเภทงบ หมวดรายจ่าย
มหาวิทยาลัยทักษิณ

ประเภทงบ / หมวดการจ่าย แผนงบประมาณ - ผลผลิต - กิจกรรม	งบบุคลากร		งบดำเนินงาน				งบลงทุน		งบอุดหนุน	งบรายจ่ายอื่น	รวม
	เงินเดือนและค่าจ้างชั่วคราว		ค่าตอบแทน ค่าใช้สอยและค่าวัสดุ			ครุภัณฑ์ ที่ดินและสิ่งก่อสร้าง					
	เงินเดือน	ค่าจ้างชั่วคราว	ค่าตอบแทน	ค่าใช้สอย	ค่าวัสดุ	ค่าสาธารณูปโภค	ครุภัณฑ์	ที่ดินและสิ่งก่อสร้าง	เงินอุดหนุนทั่วไป	รายจ่ายอื่น	
		396,000			14,959,900						
	-	396,000	4,021,300	10,550,600	388,000	52,800	-	-	5,941,900	30,000	21,380,600
4) ฝ่ายวิชาการ						2,466,300			-		
		2,250,000			2,346,500						
	-	2,250,000	206,100	1,790,200	350,200	119,800	-	-	3,956,400	30,000	8,702,700
5) ฝ่ายการคลังและทรัพย์สิน						8,978,800			-		
		792,000			8,826,000						
	-	792,000	107,900	8,298,100	420,000	152,800	-	-	739,511,500	1,650,000	750,932,300
6) ฝ่ายประกันคุณภาพการศึกษา						241,000			-		
		198,000			221,800						
	-	198,000	37,200	80,600	104,000	19,200	-	-	400,000	10,000	849,000
7) ฝ่ายตรวจสอบภายใน						841,100			-		
		198,000			821,900						
	-	198,000	110,400	603,500	108,000	19,200	-	-	-	80,000	1,119,100
8) ฝ่ายนิติการ						358,800			-		
		198,000			327,600						
	-	198,000	108,300	123,300	96,000	31,200	-	-	-	410,000	966,800
9) งานวิเทศสัมพันธ์						234,000			-		
		-			181,200						



รายงานสรุป งบประมาณรายจ่าย ประจำปีงบประมาณ พ.ศ. 2565
จำแนกตาม แผนงาน ผลผลิต กิจกรรม หน่วยงาน ประเภทงบ หมวดรายจ่าย
มหาวิทยาลัยทักษิณ

ประเภทงบ / หมวดการจ่าย แผนงบประมาณ - ผลผลิต - กิจกรรม	งบบุคลากร		งบดำเนินงาน				งบลงทุน		งบอุดหนุน เงินอุดหนุนทั่วไป	งบรายจ่ายอื่น รายจ่ายอื่น	รวม
	เงินเดือนและค่าจ้างชั่วคราว		ค่าตอบแทน ค่าใช้สอยและค่าวัสดุ				ครุภัณฑ์ ที่ดินและสิ่งก่อสร้าง				
	เงินเดือน	ค่าจ้างชั่วคราว	ค่าตอบแทน	ค่าใช้สอย	ค่าวัสดุ	ค่าสาธารณูปโภค	ครุภัณฑ์	ที่ดินและสิ่งก่อสร้าง			
	-	-	-	101,200	80,000	52,800	-	-	65,000	110,000	409,000
10) ฝ่ายสื่อสารองค์กร						538,400					
		827,400			470,000						
	-	827,400	50,000	270,000	150,000	68,400	-	-	1,050,000	20,000	2,435,800
11) ฝ่ายบริหารงานสภามหาวิทยาลัย						4,966,500					
		396,000			4,912,500						
	-	396,000	1,414,200	3,238,300	260,000	54,000	-	-	-	20,000	5,382,500
12) ฝ่ายบริหารวิทยาเขตพัทลุง						67,321,700		205,089,400			
		5,966,400			41,430,700						
	-	5,966,400	260,800	39,918,000	1,251,900	25,891,000	4,100,000	200,989,400	1,570,000	350,000	280,297,500
13) ฝ่ายกิจการนิสิตวิทยาเขตพัทลุง						344,300					
		792,000			325,100						
	-	792,000	78,800	155,900	90,400	19,200	-	-	2,768,700	50,000	3,955,000
กิจกรรม : สนับสนุนการเรียนการสอนด้านวิทยาศาสตร์และเทคโนโลยี						3,333,100					
		749,800			3,293,900						
	-	749,800	106,600	241,800	2,945,500	39,200	-	-	-	194,500	4,277,400
1) สำนักคอมพิวเตอร์ (พัทลุง)						298,800					
		172,000			279,600						
	-	172,000	56,600	150,000	73,000	19,200	-	-	-	110,500	581,300



รายงานสรุป งบประมาณรายจ่าย ประจำปีงบประมาณ พ.ศ. 2565
 จำแนกตาม แผนงาน ผลผลิต กิจกรรม หน่วยงาน ประเภทงบ หมวดรายจ่าย
 มหาวิทยาลัยทักษิณ

ประเภทงบ / หมวดการจ่าย แผนงบประมาณ - ผลผลิต - กิจกรรม	งบบุคลากร		งบดำเนินงาน				งบลงทุน		งบอุดหนุน เงินอุดหนุนทั่วไป	งบรายจ่ายอื่น รายจ่ายอื่น	รวม
	เงินเดือนและค่าจ้างชั่วคราว		ค่าตอบแทน ค่าใช้สอยและค่าวัสดุ		ค่าสาธารณูปโภค	ครุภัณฑ์ ที่ดินและสิ่งก่อสร้าง					
	เงินเดือน	ค่าจ้างชั่วคราว	ค่าตอบแทน	ค่าใช้สอย		ค่าวัสดุ	ครุภัณฑ์	ที่ดินและสิ่งก่อสร้าง			
2) สำนักหอสมุด (พัสดุ)						3,034,300		-			
		577,800				3,014,300					
	-	577,800	50,000	91,800	2,872,500	20,000	-	-	-	84,000	3,696,100
กิจกรรม : จัดการเรียนการสอนด้านวิทยาศาสตร์และเทคโนโลยี						3,956,200		23,211,200			
		3,750,200				3,617,200					
	-	3,750,200	593,800	1,512,100	1,511,300	339,000	23,211,200	-	2,302,100	1,556,700	34,776,400
1) สำนักงานคณะวิทยาศาสตร์						1,262,000		4,369,000			
		2,928,200				1,121,600					
	-	2,928,200	327,600	443,000	351,000	140,400	4,369,000	-	930,000	612,000	10,101,200
2) สาขาวิชาคณิตศาสตร์และสถิติ						56,900		244,300			
		-				56,900					
	-	-	-	20,000	36,900	-	244,300	-	165,000	-	466,200
3) สาขาวิชาเคมี						80,500		-			
		-				80,500					
	-	-	-	18,000	62,500	-	-	-	85,000	-	165,500
4) สาขาวิชาชีววิทยา						70,200		-			
		-				70,200					
	-	-	-	-	70,200	-	-	-	141,000	-	211,200
5) สาขาวิชาฟิสิกส์						49,000		-			



รายงานสรุป งบประมาณรายจ่าย ประจำปีงบประมาณ พ.ศ. 2565
 จำแนกตาม แผนงาน ผลผลิต กิจกรรม หน่วยงาน ประเภทงบ หมวดรายจ่าย
 มหาวิทยาลัยทักษิณ

ประเภทงบ / หมวดการจ่าย แผนงบประมาณ - ผลผลิต - กิจกรรม	งบบุคลากร		งบดำเนินงาน				งบลงทุน		งบอุดหนุน เงินอุดหนุนทั่วไป	งบรายจ่ายอื่น รายจ่ายอื่น	รวม
	เงินเดือนและค่าจ้างชั่วคราว		ค่าตอบแทน ค่าใช้สอยและค่าวัสดุ			ครุภัณฑ์ ที่ดินและสิ่งก่อสร้าง					
	เงินเดือน	ค่าจ้างชั่วคราว	ค่าตอบแทน	ค่าใช้สอย	ค่าวัสดุ	ค่าสาธารณูปโภค	ครุภัณฑ์	ที่ดินและสิ่งก่อสร้าง			
	-	-	-	9,000	40,000	-	-	-	46,000	-	95,000
6) สาขาวิชาคอมพิวเตอร์และเทคโนโลยีสารสนเทศ	-	-	-	-	42,800	-	-	-	140,000	-	302,800
	-	-	-	-	42,800	-	140,000	-	120,000	-	302,800
7) สาขาวิชาวิทยาศาสตร์ชีวภาพ/สิ่งแวดล้อม	-	-	-	18,000	31,000	-	-	-	84,000	-	133,000
8) สาขาวิชาวิทยาศาสตร์และคณิตศาสตร์พื้นฐาน	-	-	-	-	10,000	-	-	-	281,300	-	291,300
9) โครงการจัดการศึกษาระดับปริญญาเอก สาขา ปรด. เทคโนโลยีชีวภาพ	-	-	-	-	-	-	-	-	118,800	-	118,800
10) สำนักงานคณะเทคโนโลยีและการพัฒนาชุมชน	684,000	-	89,700	567,800	296,900	76,400	51,900	-	61,000	616,300	2,444,000
11) สำนักงานคณะวิศวกรรมศาสตร์	-	-	-	-	613,300	-	-	-	-	-	-



รายงานสรุป งบประมาณรายจ่าย ประจำปีงบประมาณ พ.ศ. 2565
จำแนกตาม แผนงาน ผลผลิต กิจกรรม หน่วยงาน ประเภทงบ หมวดรายจ่าย
มหาวิทยาลัยทักษิณ

ประเภทงบ / หมวดการจ่าย แผนงบประมาณ - ผลผลิต - กิจกรรม	งบบุคลากร		งบดำเนินงาน				งบลงทุน		งบอุดหนุน เงินอุดหนุนทั่วไป	งบรายจ่ายอื่น รายจ่ายอื่น	รวม
	เงินเดือนและค่าจ้างชั่วคราว		ค่าตอบแทน ค่าใช้สอยและค่าวัสดุ				ครุภัณฑ์ ที่ดินและสิ่งก่อสร้าง				
	เงินเดือน	ค่าจ้างชั่วคราว	ค่าตอบแทน	ค่าใช้สอย	ค่าวัสดุ	ค่าสาธารณูปโภค	ครุภัณฑ์	ที่ดินและสิ่งก่อสร้าง			
	-	-	129,300	284,000	200,000	64,800	18,406,000	-	260,000	152,600	19,496,700
12) สำนักงานคณะกรรมการเกษตรและชีวภาพ						626,900					
		138,000			569,500						
	-	138,000	47,200	152,300	370,000	57,400	-	-	10,000	175,800	950,700
กิจกรรม : จัดการเรียนการสอนด้านวิทยาศาสตร์และเทคโนโลยีภาคพิเศษ											
	-	-	-	-	-	-	-	-	140,700	-	140,700
1) โครงการจัดการศึกษาภาคพิเศษ วท.ม. เทคโนโลยีสารสนเทศ											
	-	-	-	-	-	-	-	-	69,600	-	69,600
2) โครงการจัดการศึกษาภาคพิเศษ วท.ม. วิทยาศาสตร์ศึกษา											
	-	-	-	-	-	-	-	-	71,100	-	71,100
กิจกรรม : จัดการเรียนการสอนด้านวิทยาศาสตร์และเทคโนโลยี - โรงเรียนสาธิต						3,515,400					
		3,790,300			2,893,800						
	3,298,300	492,000	1,140,800	603,000	1,150,000	621,600	-	-	9,530,000	8,033,400	24,869,100
1) โรงเรียนสาธิต มหาวิทยาลัยทักษิณ						3,515,400					
		3,790,300			2,893,800						
	3,298,300	492,000	1,140,800	603,000	1,150,000	621,600	-	-	9,530,000	8,033,400	24,869,100



รายงานสรุป งบประมาณรายจ่าย ประจำปีงบประมาณ พ.ศ. 2565
 จำแนกตาม แผนงาน ผลผลิต กิจกรรม หน่วยงาน ประเภทงบ หมวดรายจ่าย
 มหาวิทยาลัยทักษิณ

ประเภทงบ / หมวดการจ่าย แผนงบประมาณ - ผลผลิต - กิจกรรม	งบบุคลากร		งบดำเนินงาน				งบลงทุน		งบอุดหนุน เงินอุดหนุนทั่วไป	งบรายจ่ายอื่น รายจ่ายอื่น	รวม
	เงินเดือนและค่าจ้างชั่วคราว		ค่าตอบแทน ค่าใช้สอยและค่าวัสดุ				ครุภัณฑ์ ที่ดินและสิ่งก่อสร้าง				
	เงินเดือน	ค่าจ้างชั่วคราว	ค่าตอบแทน	ค่าใช้สอย	ค่าวัสดุ	ค่าสาธารณูปโภค	ครุภัณฑ์	ที่ดินและสิ่งก่อสร้าง			
ผลผลิตที่ 2 : ผู้สำเร็จการศึกษาด้านวิทยาศาสตร์สุขภาพ			3,405,700				61,728,000				
	1,326,000		3,233,700								
	-	1,326,000	581,700	1,532,000	1,120,000	172,000	13,904,000	47,824,000	533,500	2,910,600	69,903,800
กิจกรรม : จัดการเรียนการสอนด้านวิทยาศาสตร์สุขภาพ			3,405,700				61,728,000				
	1,326,000		3,233,700								
	-	1,326,000	581,700	1,532,000	1,120,000	172,000	13,904,000	47,824,000	343,300	2,890,600	69,693,600
1) สำนักงานคณะวิทยาการสุขภาพและการกีฬา			1,641,000				6,671,000				
	1,128,000		1,541,000								
	-	1,128,000	327,000	1,014,000	200,000	100,000	6,671,000	-	193,300	2,550,600	12,183,900
2) สำนักงานคณะพยาบาลศาสตร์			1,764,700				55,057,000				
	198,000		1,692,700								
	-	198,000	254,700	518,000	920,000	72,000	7,233,000	47,824,000	150,000	340,000	57,509,700
กิจกรรม : จัดการเรียนการสอนด้านวิทยาศาสตร์สุขภาพภาคพิเศษ			-				-				
	-		-								
	-	-	-	-	-	-	-	-	190,200	20,000	210,200
1) การจัดการศึกษาภาคพิเศษสาขา ส.ม. สาธารณสุขศาสตร์			-				-				
	-		-								
	-	-	-	-	-	-	-	-	190,200	20,000	210,200
ผลผลิตที่ 3 : ผู้สำเร็จการศึกษาด้านสังคมศาสตร์			109,205,500				60,919,200				



รายงานสรุป งบประมาณรายจ่าย ประจำปีงบประมาณ พ.ศ. 2565
จำแนกตาม แผนงาน ผลผลิต กิจกรรม หน่วยงาน ประเภทบ หมวดรายจ่าย
มหาวิทยาลัยทักษิณ

ประเภทบ / หมวดการจ่าย แผนงบประมาณ - ผลผลิต - กิจกรรม	งบบุคลากร		งบดำเนินงาน				งบลงทุน		งบอุดหนุน	งบรายจ่ายอื่น	รวม
	เงินเดือนและค่าจ้างชั่วคราว		ค่าตอบแทน ค่าใช้สอยและค่าวัสดุ			ครุภัณฑ์ ที่ดินและสิ่งก่อสร้าง					
	เงินเดือน	ค่าจ้างชั่วคราว	ค่าตอบแทน	ค่าใช้สอย	ค่าวัสดุ	ค่าสาธารณูปโภค	ครุภัณฑ์	ที่ดินและสิ่งก่อสร้าง	เงินอุดหนุนทั่วไป	รายจ่ายอื่น	
	29,512,400		73,825,500								
	6,270,200	23,242,200	18,789,800	44,825,400	10,210,300	35,380,000	43,219,200	17,700,000	43,637,800	37,965,400	281,240,300
กิจกรรม : บริหารจัดการทั่วไปด้านสังคมศาสตร์			67,846,400				23,500,000				
	5,719,200		33,891,900								
	-	5,719,200	430,900	31,809,800	1,651,200	33,954,500	8,000,000	15,500,000	2,884,800	120,000	100,070,400
1) ฝ่ายบริหารวิทยาเขตสงขลา			67,019,100				23,500,000				
	5,125,200		33,160,600								
	-	5,125,200	333,800	31,398,400	1,428,400	33,858,500	8,000,000	15,500,000	450,000	50,000	96,144,300
2) ฝ่ายกิจการนิสิตวิทยาเขตสงขลา			498,700				-				
	594,000		460,300								
	-	594,000	97,100	202,600	160,600	38,400	-	-	2,434,800	50,000	3,577,500
3) สถาบันปฏิบัติการชุมชนเพื่อการศึกษาแบบบูรณาการ			328,600				-				
	-		271,000								
	-	-	-	208,800	62,200	57,600	-	-	-	20,000	348,600
กิจกรรม : สนับสนุนการเรียนการสอนด้านสังคมศาสตร์			6,337,000				-				
	1,716,000		6,253,000								
	-	1,716,000	287,000	1,834,200	4,131,800	84,000	-	-	-	960,000	9,013,000
1) สำนักคอมพิวเตอร์ (สงขลา)			3,861,500				-				
	414,000		3,819,500								



รายงานสรุป งบประมาณรายจ่าย ประจำปีงบประมาณ พ.ศ. 2565
จำแนกตาม แผนงาน ผลผลิต กิจกรรม หน่วยงาน ประเภทงบ หมวดรายจ่าย
มหาวิทยาลัยทักษิณ

ประเภทงบ / หมวดการจ่าย แผนงบประมาณ - ผลผลิต - กิจกรรม	งบบุคลากร		งบดำเนินงาน				งบลงทุน		งบอุดหนุน	งบรายจ่ายอื่น	รวม
	เงินเดือนและค่าจ้างชั่วคราว		ค่าตอบแทน ค่าใช้สอยและค่าวัสดุ			ครุภัณฑ์ ที่ดินและสิ่งก่อสร้าง					
	เงินเดือน	ค่าจ้างชั่วคราว	ค่าตอบแทน	ค่าใช้สอย	ค่าวัสดุ	ค่าสาธารณูปโภค	ครุภัณฑ์	ที่ดินและสิ่งก่อสร้าง	เงินอุดหนุนทั่วไป	รายจ่ายอื่น	
	-	414,000	217,000	1,635,000	1,967,500	42,000	-	-	-	695,000	4,970,500
2) สำนักหอสมุด (สงขลา)			2,475,500						-		
		1,302,000		2,433,500							
	-	1,302,000	70,000	199,200	2,164,300	42,000	-	-	-	265,000	4,042,500
กิจกรรม : จัดการเรียนการสอนด้านสังคมศาสตร์			19,770,200				36,864,200				
		14,062,800		18,873,900							
	-	14,062,800	5,540,700	9,457,100	3,876,100	896,300	35,164,200	1,700,000	24,830,500	10,553,300	106,081,000
1) สำนักงานคณะมนุษยศาสตร์และสังคมศาสตร์			1,948,600				3,682,400				
		3,972,000		1,793,800							
	-	3,972,000	368,000	733,800	692,000	154,800	3,682,400	-	2,135,000	2,955,300	14,693,300
2) สาขาวิชาบรรณารักษศาสตร์และสารนิเทศศาสตร์			212,000				53,500				
		-	206,000								
	-	-	73,000	126,400	6,600	6,000	53,500	-	253,200	105,100	623,800
3) สาขาวิชาภาษาตะวันตก			371,000				242,500				
		-	365,000								
	-	-	-	350,800	14,200	6,000	242,500	-	502,800	111,800	1,228,100
4) สาขาวิชาภาษาไทย			266,600				57,000				
		-	260,600								
	-	-	94,200	141,600	24,800	6,000	57,000	-	373,000	27,400	724,000



รายงานสรุป งบประมาณรายจ่าย ประจำปีงบประมาณ พ.ศ. 2565
 จำแนกตาม แผนงาน ผลผลิต กิจกรรม หน่วยงาน ประเภทงบ หมวดรายจ่าย
 มหาวิทยาลัยทักษิณ

ประเภทงบ / หมวดการจ่าย แผนงบประมาณ - ผลผลิต - กิจกรรม	งบบุคลากร		งบดำเนินงาน				งบลงทุน		งบอุดหนุน เงินอุดหนุนทั่วไป	งบรายจ่ายอื่น รายจ่ายอื่น	รวม
	เงินเดือนและค่าจ้างชั่วคราว		ค่าตอบแทน ค่าใช้สอยและค่าวัสดุ				ครุภัณฑ์ ที่ดินและสิ่งก่อสร้าง				
	เงินเดือน	ค่าจ้างชั่วคราว	ค่าตอบแทน	ค่าใช้สอย	ค่าวัสดุ	ค่าสาธารณูปโภค	ครุภัณฑ์	ที่ดินและสิ่งก่อสร้าง			
5) สาขาวิชานิติศาสตร์			53,800								
			47,800								
	-	-	4,200	39,600	4,000	6,000	-	-	137,700	9,500	201,000
6) สาขาวิชาสังคมศาสตร์			215,100				35,000				
			209,100								
	-	-	31,900	177,200	-	6,000	35,000	-	610,000	41,000	901,100
7) สาขาวิชาภาษาตะวันออก			319,900				82,500				
			313,900								
	-	-	132,800	178,800	2,300	6,000	82,500	-	448,200	141,600	992,200
8) โครงการจัดการศึกษาระดับปริญญาเอก ปร.ด.วัฒนธรรมศึกษา			146,400								
			146,400								
	-	-	-	146,400	-	-	-	-	31,000	19,600	197,000
9) สาขาวิชารัฐประศาสนศาสตร์และการจัดการทรัพยากรมนุษย์			168,500				95,800				
			162,500								
	-	-	9,000	150,600	2,900	6,000	95,800	-	500,100	32,700	797,100
10) สำนักงานคณะศึกษาศาสตร์			3,191,000				1,174,000				
	1,719,000		2,962,600								
	-	1,719,000	668,200	1,694,400	600,000	228,400	1,174,000	-	4,372,500	2,914,100	13,370,600
11) สาขาวิชาการบริหารการศึกษา			26,000								



รายงานสรุป งบประมาณรายจ่าย ประจำปีงบประมาณ พ.ศ. 2565
 จำแนกตาม แผนงาน ผลผลิต กิจกรรม หน่วยงาน ประเภทงบ หมวดรายจ่าย
 มหาวิทยาลัยทักษิณ

ประเภทงบ / หมวดการจ่าย แผนงบประมาณ - ผลผลิต - กิจกรรม	งบบุคลากร		งบดำเนินงาน				งบลงทุน		งบอุดหนุน เงินอุดหนุนทั่วไป	งบรายจ่ายอื่น รายจ่ายอื่น	รวม
	เงินเดือนและค่าจ้างชั่วคราว		ค่าตอบแทน ค่าใช้สอย และค่าวัสดุ			ค่าสาธารณูปโภค	ครุภัณฑ์ ที่ดินและสิ่งก่อสร้าง				
	เงินเดือน	ค่าจ้างชั่วคราว	ค่าตอบแทน	ค่าใช้สอย	ค่าวัสดุ		ครุภัณฑ์	ที่ดินและสิ่งก่อสร้าง			
	-	-	10,000	6,000	10,000	-	-	-	30,000	60,000	116,000
12) สาขาวิชาหลักสูตรและการสอน	-	-	205,000	26,000	60,900	-	260,000	-	190,000	273,000	1,014,900
13) สาขาวิชาการประเมินผลและวิจัย	-	-	210,000	20,000	75,600	-	-	-	355,000	120,000	780,600
14) สาขาวิชาพลศึกษาและสุขศึกษา	138,000	-	210,000	112,900	280,000	-	163,000	-	714,500	150,000	1,768,400
15) สาขาวิชาจิตวิทยา	-	-	100,000	15,000	10,000	-	-	-	80,000	60,000	265,000
16) สาขาวิชาเทคโนโลยีและสื่อสารการศึกษา	198,000	-	250,000	20,000	94,500	-	-	1,700,000	370,000	100,000	2,732,500
17) สาขาวิชาการสอนวิทยาศาสตร์และคณิตศาสตร์	-	-	-	-	-	633,700	-	303,000	-	-	-



รายงานสรุป งบประมาณรายจ่าย ประจำปีงบประมาณ พ.ศ. 2565
จำแนกตาม แผนงาน ผลผลิต กิจกรรม หน่วยงาน ประเภทงบ หมวดรายจ่าย
มหาวิทยาลัยทักษิณ

ประเภทงบ / หมวดการจ่าย แผนงบประมาณ - ผลผลิต - กิจกรรม	งบบุคลากร		งบดำเนินงาน				งบลงทุน		งบอุดหนุน	งบรายจ่ายอื่น	รวม
	เงินเดือนและค่าจ้างชั่วคราว		ค่าตอบแทน ค่าใช้สอยและค่าวัสดุ			ครุภัณฑ์ ที่ดินและสิ่งก่อสร้าง					
	เงินเดือน	ค่าจ้างชั่วคราว	ค่าตอบแทน	ค่าใช้สอย	ค่าวัสดุ	ค่าสาธารณูปโภค	ครุภัณฑ์	ที่ดินและสิ่งก่อสร้าง	เงินอุดหนุนทั่วไป	รายจ่ายอื่น	
	-	-	135,000	120,000	378,700	-	303,000	-	627,000	200,000	1,763,700
18) สาขาวิชาการสอนศิลปศาสตร์						310,000		67,000			
	-	-			310,000						
	-	-	85,000	170,000	55,000	-	67,000	-	495,000	450,000	1,322,000
19) โครงการจัดการศึกษาระดับปริญญาเอก สาขา กศ.ด. การบริหารจัดการศึกษา						202,200		-			
	-	-			202,200						
	-	-	202,200	-	-	-	-	-	-	30,000	232,200
20) โครงการจัดการศึกษาระดับปริญญาเอก สาขา กศ.ด. เทคโนโลยีและสื่อสารการศึกษา						40,000		-			
	-	-			40,000						
	-	-	40,000	-	-	-	-	-	-	29,000	69,000
21) สำนักงานคณะกรรมการมาตรฐานและบริหารธุรกิจ						3,874,400		904,000			
		1,305,000			3,749,400						
	-	1,305,000	1,176,700	2,245,700	327,000	125,000	904,000	-	4,806,400	844,000	11,733,800
22) สำนักงานคณะกรรมการศิลปกรรมศาสตร์						1,387,100		28,044,500			
		1,026,000			1,271,900						
	-	1,026,000	267,600	654,000	350,300	115,200	28,044,500	-	2,658,100	500,000	33,615,700
23) สาขาวิชาทัศนศิลป์						376,300		-			
	-	-			344,600						
	-	-	10,000	156,000	178,600	31,700	-	-	365,000	64,400	805,700



รายงานสรุป งบประมาณรายจ่าย ประจำปีงบประมาณ พ.ศ. 2565
 จำแนกตาม แผนงาน ผลผลิต กิจกรรม หน่วยงาน ประเภทงบ หมวดรายจ่าย
 มหาวิทยาลัยทักษิณ

ประเภทงบ / หมวดการจ่าย แผนงบประมาณ - ผลผลิต - กิจกรรม	งบบุคลากร		งบดำเนินงาน				งบลงทุน		งบอุดหนุน	งบรายจ่ายอื่น	รวม
	เงินเดือนและค่าจ้างชั่วคราว		ค่าตอบแทน ค่าใช้สอยและค่าวัสดุ				ครุภัณฑ์ ที่ดินและสิ่งก่อสร้าง				
	เงินเดือน	ค่าจ้างชั่วคราว	ค่าตอบแทน	ค่าใช้สอย	ค่าวัสดุ	ค่าสาธารณูปโภค	ครุภัณฑ์	ที่ดินและสิ่งก่อสร้าง	เงินอุดหนุนทั่วไป	รายจ่ายอื่น	
24) สาขาวิชาดุริยางคศาสตร์ไทย			54,000								
	-		54,000								
	-	-	-	40,000	14,000	-	-	-	81,000	10,000	145,000
25) สาขาวิชาศิลปะการแสดง			340,000								
	-		340,000								
	-	-	200,000	115,000	25,000	-	-	-	211,000	103,000	654,000
26) สาขาวิชาศิลปะการออกแบบ			353,500								
	157,500		353,500								
	-	157,500	8,000	214,900	130,600	-	-	-	180,000	50,000	741,000
27) สาขาวิชาดุริยางคศาสตร์สากล			309,000								
	295,500		309,000								
	-	295,500	42,000	190,000	77,000	-	-	-	43,500	52,000	700,000
28) สำนักงานคณะนิติศาสตร์			2,125,800								
	5,251,800		2,025,000								
	-	5,251,800	429,800	1,295,200	300,000	100,800	-	-	2,247,400	605,000	10,230,000
29) สำนักงานบัณฑิตวิทยาลัย			311,700								
	-		254,100								
	-	-	-	196,000	58,100	57,600	-	-	1,380,200	124,800	1,816,700
30) โครงการจัดการศึกษาระดับปริญญาเอก ปร.ด. การพัฒนาที่ยั่งยืน											



รายงานสรุป งบประมาณรายจ่าย ประจำปีงบประมาณ พ.ศ. 2565
จำแนกตาม แผนงาน ผลผลิต กิจกรรม หน่วยงาน ประเภทงบ หมวดรายจ่าย
มหาวิทยาลัยทักษิณ

ประเภทงบ / หมวดการจ่าย แผนงบประมาณ - ผลผลิต - กิจกรรม	งบบุคลากร		งบดำเนินงาน				งบลงทุน		งบอุดหนุน เงินอุดหนุนทั่วไป	งบรายจ่ายอื่น รายจ่ายอื่น	รวม
	เงินเดือนและค่าจ้างชั่วคราว		ค่าตอบแทน ค่าใช้สอย และค่าวัสดุ			ครุภัณฑ์ ที่ดินและสิ่งก่อสร้าง					
	เงินเดือน	ค่าจ้างชั่วคราว	ค่าตอบแทน	ค่าใช้สอย	ค่าวัสดุ	ค่าสาธารณูปโภค	ครุภัณฑ์	ที่ดินและสิ่งก่อสร้าง			
	-	-	-	-	-	-	-	-	317,700	-	317,700
31) วิทยาลัยนานาชาติ	-	-	843,700				-	-	-	-	-
	-	-	802,900			-	-	-	-	-	-
	-	-	578,100	120,800	104,000	40,800	-	-	315,200	370,000	1,528,900
กิจกรรม : จัดการเรียนการสอนด้านสังคมศาสตร์ภาคสมทบ	-	-	4,860,600				-	-	-	-	-
	-	-	4,860,600			-	-	-	-	-	-
	-	-	4,749,900	19,000	91,700	-	-	-	-	216,000	5,076,600
1) โครงการจัดการศึกษาภาคสมทบสาขา บข.บ.การบัญชี	-	-	1,971,200				-	-	-	-	-
	-	-	1,971,200			-	-	-	-	-	-
	-	-	1,951,200	10,000	10,000	-	-	-	-	125,000	2,096,200
2) โครงการจัดการศึกษาภาคสมทบ สาขา บธ.บ. การจัดการธุรกิจสมัยใหม่	-	-	816,700				-	-	-	-	-
	-	-	816,700			-	-	-	-	-	-
	-	-	798,700	9,000	9,000	-	-	-	-	91,000	907,700
3) โครงการจัดการศึกษาภาคสมทบ สาขา น.บ.นิติศาสตร์	-	-	2,072,700				-	-	-	-	-
	-	-	2,072,700			-	-	-	-	-	-
	-	-	2,000,000	-	72,700	-	-	-	-	-	2,072,700
กิจกรรม : จัดการเรียนการสอนด้านสังคมศาสตร์ภาคพิเศษ	-	-	2,516,000				-	55,000	-	-	-
	-	-	2,516,000			-	-	-	-	-	-



รายงานสรุป งบประมาณรายจ่าย ประจำปีงบประมาณ พ.ศ. 2565
 จำแนกตาม แผนงาน ผลผลิต กิจกรรม หน่วยงาน ประเภทงบ หมวดรายจ่าย
 มหาวิทยาลัยทักษิณ

ประเภทงบ / หมวดการจ่าย แผนงบประมาณ - ผลผลิต - กิจกรรม	งบบุคลากร		งบดำเนินงาน				งบลงทุน		งบอุดหนุน	งบรายจ่ายอื่น	รวม
	เงินเดือนและค่าจ้างชั่วคราว		ค่าตอบแทน ค่าใช้สอยและค่าวัสดุ				ครุภัณฑ์ ที่ดินและสิ่งก่อสร้าง				
	เงินเดือน	ค่าจ้างชั่วคราว	ค่าตอบแทน	ค่าใช้สอย	ค่าวัสดุ	ค่าสาธารณูปโภค	ครุภัณฑ์	ที่ดินและสิ่งก่อสร้าง	เงินอุดหนุนทั่วไป	รายจ่ายอื่น	
	-	-	2,166,700	286,800	62,500	-	55,000	-	800,200	286,200	3,657,400
1) โครงการจัดการศึกษาภาคพิเศษ กศ.ม.ภาษาไทย						58,200		25,000			
	-	-			58,200						
	-	-	48,000	10,200	-	-	25,000	-	50,000	12,000	145,200
2) โครงการจัดการศึกษาภาคพิเศษสาขา ศศ.ม.วัฒนธรรมศึกษา						91,200		-			
	-	-			91,200						
	-	-	57,700	33,500	-	-	-	-	25,000	12,800	129,000
3) โครงการจัดการศึกษาภาคพิเศษ สำนักงานคณะศึกษาศาสตร์						314,400		-			
	-	-			314,400						
	-	-	100,800	213,600	-	-	-	-	161,800	110,400	586,600
4) โครงการจัดการศึกษาภาคพิเศษสาขา กศ.ม.การบริหารการศึกษา(สงขลา)						893,900		-			
	-	-			893,900						
	-	-	893,900	-	-	-	-	-	-	-	893,900
5) โครงการจัดการศึกษาภาคพิเศษสาขา กศ.ม.การวิจัยและประเมินผล						160,000		-			
	-	-			160,000						
	-	-	160,000	-	-	-	-	-	69,400	-	229,400
6) โครงการจัดการศึกษาภาคพิเศษสาขา กศ.ม.เทคโนโลยีและสื่อสารการศึกษา						47,500		-			
	-	-			47,500						
	-	-	47,500	-	-	-	-	-	-	-	47,500



รายงานสรุป งบประมาณรายจ่าย ประจำปีงบประมาณ พ.ศ. 2565
 จำแนกตาม แผนงาน ผลผลิต กิจกรรม หน่วยงาน ประเภทงบ หมวดรายจ่าย
 มหาวิทยาลัยทักษิณ

ประเภทงบ / หมวดการจ่าย แผนงบประมาณ - ผลผลิต - กิจกรรม	งบบุคลากร		งบดำเนินงาน				งบลงทุน		งบอุดหนุน	งบรายจ่ายอื่น	รวม
	เงินเดือนและค่าจ้างชั่วคราว		ค่าตอบแทน ค่าใช้สอยและค่าวัสดุ				ครุภัณฑ์ ที่ดินและสิ่งก่อสร้าง				
	เงินเดือน	ค่าจ้างชั่วคราว	ค่าตอบแทน	ค่าใช้สอย	ค่าวัสดุ	ค่าสาธารณูปโภค	ครุภัณฑ์	ที่ดินและสิ่งก่อสร้าง	เงินอุดหนุนทั่วไป	รายจ่ายอื่น	
7) โครงการจัดการศึกษาภาคพิเศษสาขา กศ.ม.หลักสูตรและการสอน(สงขลา)			138,600								
			138,600								
	-	-	138,600	-	-	-	-	-	40,000	20,000	198,600
8) โครงการจัดการศึกษาภาคพิเศษสาขา ศศ.ม.จิตวิทยาการให้คำปรึกษา			177,000						30,000		
			177,000								
	-	-	145,000	12,000	20,000	-	30,000	-	350,000	55,000	612,000
9) โครงการจัดการศึกษาภาคพิเศษสาขา บธ.ม.การจัดการธุรกิจ			215,200								
			215,200								
	-	-	210,200	2,500	2,500	-	-	-	-	76,000	291,200
10) โครงการจัดการศึกษาภาคพิเศษสาขา น.ม. นิติศาสตร์			420,000								
			420,000								
	-	-	365,000	15,000	40,000	-	-	-	104,000	-	524,000
กิจกรรม : จัดการเรียนการสอนด้านสังคมศาสตร์-UMDC			7,875,300						500,000		
	8,014,400		7,430,100								
	6,270,200	1,744,200	5,614,600	1,418,500	397,000	445,200	-	500,000	15,122,300	25,829,900	57,341,900
1) วิทยาลัยการจัดการเพื่อการพัฒนา			7,875,300						500,000		
	8,014,400		7,430,100								
	6,270,200	1,744,200	5,614,600	1,418,500	397,000	445,200	-	500,000	15,122,300	25,829,900	57,341,900
ผลผลิตที่ 4 : ผลงานการให้บริการวิชาการ			2,090,200						451,000		



รายงานสรุป งบประมาณรายจ่าย ประจำปีงบประมาณ พ.ศ. 2565
 จำแนกตาม แผนงาน ผลผลิต กิจกรรม หน่วยงาน ประเภทงบ หมวดรายจ่าย
 มหาวิทยาลัยทักษิณ

ประเภทงบ / หมวดการจ่าย แผนงบประมาณ - ผลผลิต - กิจกรรม	งบบุคลากร		งบดำเนินงาน				งบลงทุน		งบอุดหนุน	งบรายจ่ายอื่น	รวม
	เงินเดือนและค่าจ้างชั่วคราว		ค่าตอบแทน ค่าใช้สอยและค่าวัสดุ			ครุภัณฑ์	ที่ดินและสิ่งก่อสร้าง				
	เงินเดือน	ค่าจ้างชั่วคราว	ค่าตอบแทน	ค่าใช้สอย	ค่าวัสดุ			ค่าสาธารณูปโภค	เงินอุดหนุนทั่วไป	รายจ่ายอื่น	
	5,667,600		1,979,600								
	4,350,000	1,317,600	734,100	1,070,500	175,000	110,600	351,000	100,000	6,673,400	41,178,100	56,060,300
กิจกรรม : จัดอบรมและสัมมนาเชิงวิชาการหรือปฏิบัติการ	5,667,600		1,979,600								
	4,350,000	1,317,600	734,100	1,070,500	175,000	110,600	351,000	100,000	6,673,400	41,178,100	56,060,300
1) สำนักส่งเสริมการบริการวิชาการและภูมิปัญญาชุมชน	723,600		483,200								
	-	723,600	119,700	288,500	75,000	57,600	-	-	-	30,000	1,294,400
2) สำนักบ่มเพาะวิชาการเพื่อวิสาหกิจในชุมชน	4,944,000		1,496,400								
	4,350,000	594,000	614,400	782,000	100,000	53,000	351,000	100,000	6,673,400	41,148,100	54,765,900



รายงานสรุป งบประมาณรายจ่าย ประจำปีงบประมาณ พ.ศ. 2565
 จำแนกตาม แผนงาน ผลผลิต กิจกรรม หน่วยงาน ประเภทงบ หมวดรายจ่าย
 มหาวิทยาลัยทักษิณ

ประเภทงบ / หมวดการจ่าย แผนงบประมาณ - ผลผลิต - กิจกรรม	งบบุคลากร		งบดำเนินงาน				งบลงทุน		งบอุดหนุน	งบรายจ่ายอื่น	รวม
	เงินเดือนและค่าจ้างชั่วคราว		ค่าตอบแทน ค่าใช้สอยและค่าวัสดุ		ค่าสาธารณูปโภค	ครุภัณฑ์ ที่ดินและสิ่งก่อสร้าง					
	เงินเดือน	ค่าจ้างชั่วคราว	ค่าตอบแทน	ค่าใช้สอย		ค่าวัสดุ	ครุภัณฑ์	ที่ดินและสิ่งก่อสร้าง			
ข.แผนงาน : อนุรักษ์ ส่งเสริมและพัฒนาศาสนา ศิลปะและวัฒนธรรม	1,645,800		251,800				29,870,000				
	-		189,400		62,400						
	1,645,800	13,400	163,000	13,000		-	29,870,000	-			
ผลผลิตที่ 5 : ผลงานทำนุบำรุงศิลปวัฒนธรรม	1,645,800		251,800				29,870,000				
	-		189,400		62,400						
	1,645,800	13,400	163,000	13,000		-	29,870,000	-			
กิจกรรม : ส่งเสริมการทำนุบำรุงศิลปะและวัฒนธรรม	1,645,800		251,800				29,870,000				
	-		189,400		62,400						
	1,645,800	13,400	163,000	13,000		-	29,870,000	-			
1) สถาบันทักษิณคดีศึกษา	1,645,800		251,800				29,870,000				
	-		189,400		62,400						
	1,645,800	13,400	163,000	13,000		-	29,870,000	-			



รายงานสรุป งบประมาณรายจ่าย ประจำปีงบประมาณ พ.ศ. 2565
 จำแนกตาม แผนงาน ผลผลิต กิจกรรม หน่วยงาน ประเภทงบ หมวดรายจ่าย
 มหาวิทยาลัยทักษิณ

ประเภทงบ / หมวดการจ่าย แผนงบประมาณ - ผลผลิต - กิจกรรม	งบบุคลากร		งบดำเนินงาน				งบลงทุน		งบอุดหนุน	งบรายจ่ายอื่น	รวม
	เงินเดือนและค่าจ้างชั่วคราว		ค่าตอบแทน ค่าใช้สอยและค่าวัสดุ		ค่าสาธารณูปโภค	ครุภัณฑ์ ที่ดินและสิ่งก่อสร้าง					
	เงินเดือน	ค่าจ้างชั่วคราว	ค่าตอบแทน	ค่าใช้สอย		ค่าวัสดุ	ครุภัณฑ์	ที่ดินและสิ่งก่อสร้าง	เงินอุดหนุนทั่วไป	รายจ่ายอื่น	
ค.แผนงาน : ส่งเสริมการวิจัยและพัฒนา	198,000		358,500				-		5,800,000	230,000	6,586,500
	-		286,500								
	-	198,000	40,500	157,800	88,200	72,000	-	-			
ผลผลิตที่ 6 : ผลงานวิจัยเพื่อถ่ายทอดเทคโนโลยี	198,000		358,500				-		5,800,000	230,000	6,586,500
	-		286,500								
	-	198,000	40,500	157,800	88,200	72,000	-	-			
กิจกรรม : ดำเนินการวิจัยและถ่ายทอดเทคโนโลยี	198,000		358,500				-		5,800,000	230,000	6,586,500
	-		286,500								
	-	198,000	40,500	157,800	88,200	72,000	-	-			
1) สถาบันวิจัยและพัฒนา	198,000		358,500				-		5,800,000	230,000	6,586,500
	-		286,500								
	-	198,000	40,500	157,800	88,200	72,000	-	-			

เงินอุดหนุนจากรัฐบาล



รายงานสรุป งบประมาณรายจ่ายจากงบประมาณเงินอุดหนุนจากรัฐบาล ประจำปีงบประมาณ พ.ศ. 2565
 จำแนกตาม แผนงาน ผลผลิต กิจกรรม หน่วยงาน ประเภทงบ หมวดรายจ่าย
 มหาวิทยาลัยทักษิณ

ประเภทงบ / หมวดการจ่าย แผนงบประมาณ - ผลผลิต - กิจกรรม	งบบุคลากร		งบดำเนินงาน				งบลงทุน		งบอุดหนุน เงินอุดหนุนทั่วไป	งบรายจ่ายอื่น รายจ่ายอื่น	รวม
	เงินเดือนและค่าจ้างชั่วคราว		ค่าตอบแทน ค่าใช้สอยและค่าวัสดุ		ค่าสาธารณูปโภค	ครุภัณฑ์ ที่ดินและสิ่งก่อสร้าง					
	เงินเดือน	ค่าจ้างชั่วคราว	ค่าตอบแทน	ค่าใช้สอย		ค่าวัสดุ	ครุภัณฑ์	ที่ดินและสิ่งก่อสร้าง			
ฝ่ายแผนงาน	17,962,800		21,472,900				356,857,900		771,676,100	-	1,167,969,700
	-	17,962,800	3,533,800	3,564,400	6,321,000	8,053,700	80,108,900	276,749,000			
ก.แผนงาน : ขยายโอกาสและพัฒนาคุณภาพการศึกษา	16,816,800		21,372,900				326,987,900		771,276,100	-	1,136,453,700
	-	16,816,800	3,533,800	3,464,400	6,321,000	8,053,700	80,108,900	246,879,000			
ผลผลิตที่ 1 : ผู้สำเร็จการศึกษาด้านวิทยาศาสตร์และเทคโนโลยี	11,226,000		11,677,100				210,430,000		771,276,100	-	1,004,609,200
	-	11,226,000	3,533,800	1,960,400	4,036,000	2,146,900	26,875,000	183,555,000			
กิจกรรม : บริหารจัดการทั่วไปด้านวิทยาศาสตร์และเทคโนโลยี	10,028,400		8,827,100				187,655,000		771,276,100	-	977,786,600
	-	10,028,400	3,533,800	1,960,400	1,186,000	2,146,900	4,100,000	183,555,000			
1) สำนักงานมหาวิทยาลัย	-		-				-		19,176,200	-	19,176,200
	-	-	-	-	-	-	-	-			
2) ฝ่ายบริหารกลางและทรัพยากรบุคคล	559,800		527,000				-		10,150,000	-	11,236,800
	-	559,800	-	362,000	165,000	-	-	-			
3) ฝ่ายแผนงาน			4,047,400				-				



รายงานสรุป งบประมาณรายจ่ายจากงบประมาณเงินอุดหนุนจากรัฐบาล ประจำปีงบประมาณ พ.ศ. 2565
จำแนกตาม แผนงาน ผลผลิต กิจกรรม หน่วยงาน ประเภทงบ หมวดรายจ่าย
มหาวิทยาลัยทักษิณ

ประเภทงบ / หมวดการจ่าย แผนงบประมาณ - ผลผลิต - กิจกรรม	งบบุคลากร		งบดำเนินงาน				งบลงทุน		งบอุดหนุน เงินอุดหนุนทั่วไป	งบรายจ่ายอื่น รายจ่ายอื่น	รวม
	เงินเดือนและค่าจ้างชั่วคราว		ค่าตอบแทน ค่าใช้สอยและค่าวัสดุ			ค่าสาธารณูปโภค	ครุภัณฑ์ ที่ดินและสิ่งก่อสร้าง				
	เงินเดือน	ค่าจ้างชั่วคราว	ค่าตอบแทน	ค่าใช้สอย	ค่าวัสดุ		ครุภัณฑ์	ที่ดินและสิ่งก่อสร้าง			
		396,000			4,047,400						
	-	396,000	3,487,400	340,000	220,000	-	-	-	2,250,000	-	6,693,400
4) ฝ่ายวิชาการ					217,000						
		2,250,000			217,000						
	-	2,250,000	-	30,000	187,000	-	-	-	400,000	-	2,867,000
5) ฝ่ายการคลังและทรัพย์สิน					1,206,800						
		792,000			1,206,800						
	-	792,000	46,400	1,060,400	100,000	-	-	-	739,299,900	-	741,298,700
6) ฝ่ายประกันคุณภาพการศึกษา					-						
		198,000			-						
	-	198,000	-	-	-	-	-	-	-	-	198,000
7) ฝ่ายตรวจสอบภายใน					40,000						
		198,000			40,000						
	-	198,000	-	-	40,000	-	-	-	-	-	238,000
8) ฝ่ายนิติการ					-						
		198,000			-						
	-	198,000	-	-	-	-	-	-	-	-	198,000
9) ฝ่ายสื่อสารองค์กร					-						
		827,400			-						



รายงานสรุป งบประมาณรายจ่ายจากงบประมาณเงินอุดหนุนจากรัฐบาล ประจำปีงบประมาณ พ.ศ. 2565
 จำแนกตาม แผนงาน ผลผลิต กิจกรรม หน่วยงาน ประเภทงบ หมวดรายจ่าย
 มหาวิทยาลัยทักษิณ

ประเภทงบ / หมวดการจ่าย แผนงบประมาณ - ผลผลิต - กิจกรรม	งบบุคลากร		งบดำเนินงาน				งบลงทุน		งบอุดหนุน เงินอุดหนุนทั่วไป	งบรายจ่ายอื่น รายจ่ายอื่น	รวม
	เงินเดือนและค่าจ้างชั่วคราว		ค่าตอบแทน ค่าใช้สอย และค่าวัสดุ		ค่าสาธารณูปโภค	ครุภัณฑ์ ที่ดินและสิ่งก่อสร้าง					
	เงินเดือน	ค่าจ้างชั่วคราว	ค่าตอบแทน	ค่าใช้สอย		ค่าวัสดุ	ครุภัณฑ์	ที่ดินและสิ่งก่อสร้าง			
	-	827,400	-	-	-	-	-	-	-	-	827,400
10) ฝ่ายบริหารงานสภามหาวิทยาลัย			100,000								
	396,000				100,000						
	-	396,000	-	-	100,000	-	-	-	-	-	496,000
11) ฝ่ายบริหารวิทยาเขตพัทลุง			2,644,900				187,655,000				
	3,421,200				498,000						
	-	3,421,200	-	168,000	330,000	2,146,900	4,100,000	183,555,000	-	-	193,721,100
12) ฝ่ายกิจการนิสิตวิทยาเขตพัทลุง			44,000								
	792,000				44,000						
	-	792,000	-	-	44,000	-	-	-	-	-	836,000
กิจกรรม : สนับสนุนการเรียนการสอนด้านวิทยาศาสตร์และเทคโนโลยี			2,850,000								
	301,800				2,850,000						
	-	301,800	-	-	2,850,000	-	-	-	-	-	3,151,800
1) สำนักหอสมุด (พัทลุง)			2,850,000								
	301,800				2,850,000						
	-	301,800	-	-	2,850,000	-	-	-	-	-	3,151,800
กิจกรรม : จัดการเรียนการสอนด้านวิทยาศาสตร์และเทคโนโลยี							22,775,000				
	895,800				-						
	-	895,800	-	-	-	-	22,775,000	-	-	-	23,670,800



รายงานสรุป งบประมาณรายจ่ายจากงบประมาณเงินอุดหนุนจากรัฐบาล ประจำปีงบประมาณ พ.ศ. 2565
จำแนกตาม แผนงาน ผลผลิต กิจกรรม หน่วยงาน ประเภทงบ หมวดรายจ่าย
มหาวิทยาลัยทักษิณ

ประเภทงบ / หมวดการจ่าย แผนงบประมาณ - ผลผลิต - กิจกรรม	งบบุคลากร		งบดำเนินงาน				งบลงทุน		งบอุดหนุน	งบรายจ่ายอื่น	รวม
	เงินเดือนและค่าจ้างชั่วคราว		ค่าตอบแทน ค่าใช้สอยและค่าวัสดุ		ค่าสาธารณูปโภค	ครุภัณฑ์ ที่ดินและสิ่งก่อสร้าง					
	เงินเดือน	ค่าจ้างชั่วคราว	ค่าตอบแทน	ค่าใช้สอย		ค่าวัสดุ	ครุภัณฑ์	ที่ดินและสิ่งก่อสร้าง			
เงินอุดหนุนทั่วไป	รายจ่ายอื่น										
1) สำนักงานคณะวิทยาศาสตร์								4,369,000			
	697,800										
	-	697,800	-	-	-	-	4,369,000	-	-	-	5,066,800
2) สำนักงานคณะเทคโนโลยีและการพัฒนาชุมชน											
	198,000										
	-	198,000	-	-	-	-	-	-	-	-	198,000
3) สำนักงานคณะวิศวกรรมศาสตร์								18,406,000			
	-										
	-	-	-	-	-	-	18,406,000	-	-	-	18,406,000
ผลผลิตที่ 2 : ผู้สำเร็จการศึกษาด้านวิทยาศาสตร์สุขภาพ								61,713,000			
	336,000										
	-	336,000	-	-	-	-	13,889,000	47,824,000	-	-	62,049,000
กิจกรรม : จัดการเรียนการสอนด้านวิทยาศาสตร์สุขภาพ								61,713,000			
	336,000										
	-	336,000	-	-	-	-	13,889,000	47,824,000	-	-	62,049,000
1) สำนักงานคณะวิทยาการสุขภาพและการกีฬา								6,656,000			
	138,000										
	-	138,000	-	-	-	-	6,656,000	-	-	-	6,794,000
2) สำนักงานคณะพยาบาลศาสตร์								55,057,000			



รายงานสรุป งบประมาณรายจ่ายจากงบประมาณเงินอุดหนุนจากรัฐบาล ประจำปีงบประมาณ พ.ศ. 2565
จำแนกตาม แผนงาน ผลผลิต กิจกรรม หน่วยงาน ประเภทงบ หมวดรายจ่าย
มหาวิทยาลัยทักษิณ

ประเภทงบ / หมวดการจ่าย แผนงบประมาณ - ผลผลิต - กิจกรรม	งบบุคลากร		งบดำเนินงาน				งบลงทุน		งบอุดหนุน เงินอุดหนุนทั่วไป	งบรายจ่ายอื่น รายจ่ายอื่น	รวม
	เงินเดือนและค่าจ้างชั่วคราว		ค่าตอบแทน ค่าใช้สอยและค่าวัสดุ		ค่าสาธารณูปโภค	ครุภัณฑ์ ที่ดินและสิ่งก่อสร้าง					
	เงินเดือน	ค่าจ้างชั่วคราว	ค่าตอบแทน	ค่าใช้สอย		ค่าวัสดุ	ครุภัณฑ์	ที่ดินและสิ่งก่อสร้าง			
		198,000									
	-	198,000	-	-	-	-	7,233,000	47,824,000	-	-	55,255,000
ผลผลิตที่ 3 : ผู้สำเร็จการศึกษาด้านสังคมศาสตร์	4,531,200		9,695,800				54,844,900				
			3,789,000								
	-	4,531,200	-	1,504,000	2,285,000	5,906,800	39,344,900	15,500,000	-	-	69,071,900
กิจกรรม : บริหารจัดการทั่วไปด้านสังคมศาสตร์	2,911,200		6,495,800				23,500,000				
			589,000								
	-	2,911,200	-	204,000	385,000	5,906,800	8,000,000	15,500,000	-	-	32,907,000
1) ฝ่ายบริหารวิทยาเขตสงขลา	2,317,200		6,440,800				23,500,000				
			534,000								
	-	2,317,200	-	204,000	330,000	5,906,800	8,000,000	15,500,000	-	-	32,258,000
2) ฝ่ายกิจการนิสิตวิทยาเขตสงขลา	594,000		55,000				-				
			55,000								
	-	594,000	-	-	55,000	-	-	-	-	-	649,000
กิจกรรม : สนับสนุนการเรียนการสอนด้านสังคมศาสตร์	198,000		3,200,000				-				
			3,200,000								
	-	198,000	-	1,300,000	1,900,000	-	-	-	-	-	3,398,000
1) สำนักคอมพิวเตอร์ (สงขลา)			1,300,000				-				
			1,300,000								
	-				1,300,000						



รายงานสรุป งบประมาณรายจ่ายจากงบประมาณเงินอุดหนุนจากรัฐบาล ประจำปีงบประมาณ พ.ศ. 2565
จำแนกตาม แผนงาน ผลผลิต กิจกรรม หน่วยงาน ประเภทบ หมวดรายจ่าย
มหาวิทยาลัยทักษิณ

ประเภทบ / หมวดการจ่าย แผนงบประมาณ - ผลผลิต - กิจกรรม	งบบุคลากร		งบดำเนินงาน				งบลงทุน		งบอุดหนุน	งบรายจ่ายอื่น	รวม
	เงินเดือนและค่าจ้างชั่วคราว		ค่าตอบแทน ค่าใช้สอยและค่าวัสดุ		ค่าสาธารณูปโภค	ครุภัณฑ์ ที่ดินและสิ่งก่อสร้าง					
	เงินเดือน	ค่าจ้างชั่วคราว	ค่าตอบแทน	ค่าใช้สอย		ค่าวัสดุ	ครุภัณฑ์	ที่ดินและสิ่งก่อสร้าง			
	-	-	-	1,300,000	-	-	-	-	-	-	1,300,000
2) สำนักหอสมุด (สงขลา)			1,900,000								
	198,000				1,900,000						
	-	198,000	-	-	1,900,000	-	-	-	-	-	2,098,000
กิจกรรม : จัดการเรียนการสอนด้านสังคมศาสตร์							31,344,900				
	1,422,000				-						
	-	1,422,000	-	-	-	-	31,344,900	-	-	-	32,766,900
1) สำนักงานคณะมนุษยศาสตร์และสังคมศาสตร์							3,300,400				
	396,000				-						
	-	396,000	-	-	-	-	3,300,400	-	-	-	3,696,400
2) สำนักงานคณะศิลปกรรมศาสตร์							28,044,500				
	198,000				-						
	-	198,000	-	-	-	-	28,044,500	-	-	-	28,242,500
3) สำนักงานคณะนิติศาสตร์											
	828,000				-						
	-	828,000	-	-	-	-	-	-	-	-	828,000
ผลผลิตที่ 4 : ผลงานการให้บริการวิชาการ											
	723,600				-						
	-	723,600	-	-	-	-	-	-	-	-	723,600



รายงานสรุป งบประมาณรายจ่ายจากงบประมาณเงินอุดหนุนจากรัฐบาล ประจำปีงบประมาณ พ.ศ. 2565
 จำแนกตาม แผนงาน ผลผลิต กิจกรรม หน่วยงาน ประเภทบ หมวดรายจ่าย
 มหาวิทยาลัยทักษิณ

ประเภทบ / หมวดการจ่าย แผนงบประมาณ - ผลผลิต - กิจกรรม	งบบุคลากร		งบดำเนินงาน				งบลงทุน		งบอุดหนุน	งบรายจ่ายอื่น	รวม
	เงินเดือนและค่าจ้างชั่วคราว		ค่าตอบแทน ค่าใช้สอยและค่าวัสดุ		ค่าสาธารณูปโภค	ครุภัณฑ์ ที่ดินและสิ่งก่อสร้าง					
	เงินเดือน	ค่าจ้างชั่วคราว	ค่าตอบแทน	ค่าใช้สอย		ค่าวัสดุ	ครุภัณฑ์	ที่ดินและสิ่งก่อสร้าง			
กิจกรรม : จัดอบรมและสัมมนาเชิงวิชาการหรือปฏิบัติการ		723,600				-			-		
	-	723,600	-	-	-	-	-	-	-	-	723,600
1) สำนักส่งเสริมการบริการวิชาการและภูมิปัญญาชุมชน		723,600				-			-		
	-	723,600	-	-	-	-	-	-	-	-	723,600



รายงานสรุป งบประมาณรายจ่ายจากงบประมาณเงินอุดหนุนจากรัฐบาล ประจำปีงบประมาณ พ.ศ. 2565
 จำแนกตาม แผนงาน ผลผลิต กิจกรรม หน่วยงาน ประเภทงบ หมวดรายจ่าย
 มหาวิทยาลัยทักษิณ

ประเภทงบ / หมวดการจ่าย แผนงบประมาณ - ผลผลิต - กิจกรรม	งบบุคลากร		งบดำเนินงาน				งบลงทุน		งบอุดหนุน	งบรายจ่ายอื่น	รวม	
	เงินเดือนและค่าจ้างชั่วคราว		ค่าตอบแทน ค่าใช้สอยและค่าวัสดุ		ค่าสาธารณูปโภค	ครุภัณฑ์ ที่ดินและสิ่งก่อสร้าง						
	เงินเดือน	ค่าจ้างชั่วคราว	ค่าตอบแทน	ค่าใช้สอย		ค่าวัสดุ	ครุภัณฑ์	ที่ดินและสิ่งก่อสร้าง				
ข.แผนงาน : อนุรักษ์ ส่งเสริมและพัฒนาศาสนา ศิลปะและวัฒนธรรม	948,000		100,000				29,870,000				30,918,000	
	-	948,000	-	100,000	-	-	29,870,000	-				-
	948,000		100,000				29,870,000					-
ผลผลิตที่ 5 : ผลงานทำนุบำรุงศิลปวัฒนธรรม	948,000		100,000				29,870,000				30,918,000	
	-	948,000	-	100,000	-	-	29,870,000	-				-
	948,000		100,000				29,870,000					-
กิจกรรม : ส่งเสริมการทำนุบำรุงศิลปะและวัฒนธรรม	948,000		100,000				29,870,000				30,918,000	
	-	948,000	-	100,000	-	-	29,870,000	-				-
	948,000		100,000				29,870,000					-
1) สถาบันทักษิณคดีศึกษา	948,000		100,000				29,870,000				30,918,000	
	-	948,000	-	100,000	-	-	29,870,000	-				-
	948,000		100,000				29,870,000					-



รายงานสรุป งบประมาณรายจ่ายจากงบประมาณเงินอุดหนุนจากรัฐบาล ประจำปีงบประมาณ พ.ศ. 2565
 จำแนกตาม แผนงาน ผลผลิต กิจกรรม หน่วยงาน ประเภทงบ หมวดรายจ่าย
 มหาวิทยาลัยทักษิณ

ประเภทงบ / หมวดการจ่าย แผนงบประมาณ - ผลผลิต - กิจกรรม	งบบุคลากร		งบดำเนินงาน				งบลงทุน		งบอุดหนุน	งบรายจ่ายอื่น รายจ่ายอื่น	รวม
	เงินเดือนและค่าจ้างชั่วคราว		ค่าตอบแทน ค่าใช้สอยและค่าวัสดุ		ค่าสาธารณูปโภค	ครุภัณฑ์ ที่ดินและสิ่งก่อสร้าง					
	เงินเดือน	ค่าจ้างชั่วคราว	ค่าตอบแทน	ค่าใช้สอย		ค่าวัสดุ	ครุภัณฑ์	ที่ดินและสิ่งก่อสร้าง			
ค.แผนงาน : ส่งเสริมการวิจัยและพัฒนา	198,000		-				-		400,000	-	598,000
	-	198,000	-	-	-	-	-	-			
ผลผลิตที่ 6 : ผลงานวิจัยเพื่อถ่ายทอดเทคโนโลยี	198,000		-				-		400,000	-	598,000
	-	198,000	-	-	-	-	-	-			
กิจกรรม : ดำเนินการวิจัยและถ่ายทอดเทคโนโลยี	198,000		-				-		400,000	-	598,000
	-	198,000	-	-	-	-	-	-			
1) สถาบันวิจัยและพัฒนา	198,000		-				-		400,000	-	598,000
	-	198,000	-	-	-	-	-	-			

เงินรายได้



รายงานสรุป งบประมาณรายจ่ายจากงบประมาณเงินรายได้ ประจำปีงบประมาณ พ.ศ. 2565
 จำแนกตาม แผนงาน ผลผลิต กิจกรรม หน่วยงาน ประเภทงบ หมวดรายจ่าย
 มหาวิทยาลัยทักษิณ

ประเภทงบ / หมวดการจ่าย แผนงบประมาณ - ผลผลิต - กิจกรรม	งบบุคลากร		งบดำเนินงาน				งบลงทุน		งบอุดหนุน	งบรายจ่ายอื่น	รวม
	เงินเดือนและค่าจ้างชั่วคราว		ค่าตอบแทน ค่าใช้สอยและค่าวัสดุ		ค่าสาธารณูปโภค	ครุภัณฑ์ ที่ดินและสิ่งก่อสร้าง					
	เงินเดือน	ค่าจ้างชั่วคราว	ค่าตอบแทน	ค่าใช้สอย		ค่าวัสดุ	ครุภัณฑ์	ที่ดินและสิ่งก่อสร้าง	เงินอุดหนุนทั่วไป	รายจ่ายอื่น	
ฝ่ายแผนงาน	41,250,900		207,763,100				24,410,900		155,361,600	94,929,100	523,715,600
	13,918,500		152,415,000		55,348,100	4,676,500	19,734,400				
	27,332,400	25,333,200	112,566,000	14,515,800							
ก.แผนงาน : ขยายโอกาสและพัฒนาคุณภาพการศึกษา	40,553,100		207,252,800				24,410,900		149,961,600	94,648,700	516,827,100
	13,918,500		152,039,100		55,213,700	4,676,500	19,734,400				
	26,634,600	25,279,300	112,345,200	14,414,600							
ผลผลิตที่ 1 : ผู้สำเร็จการศึกษาด้านวิทยาศาสตร์และเทคโนโลยี	9,637,900		102,247,200				17,870,600		99,116,900	12,594,600	241,467,200
	3,298,300		76,789,300		25,457,900	436,200	17,434,400				
	6,339,600	5,173,700	66,421,300	5,194,300							
กิจกรรม : บริหารจัดการทั่วไปด้านวิทยาศาสตร์และเทคโนโลยี	2,545,200		94,292,500				17,434,400		87,144,100	2,810,000	204,226,200
	-		69,834,400		24,458,100	-	17,434,400				
	2,545,200	3,332,500	64,064,400	2,437,500							
1) สำนักงานมหาวิทยาลัย	-		-				-		68,430,500	-	68,430,500
	-		-		-	-	-				
	-	-	-	-							
2) ฝ่ายบริหารกลางและทรัพยากรบุคคล	-		1,289,000				-		5,400,000	50,000	6,739,000
	-		1,164,400		124,600	-	-				
	-	-	471,300	533,100				160,000			
3) ฝ่ายแผนงาน			10,965,300				-				



รายงานสรุป งบประมาณรายจ่ายจากงบประมาณเงินรายได้ ประจำปีงบประมาณ พ.ศ. 2565
 จำแนกตาม แผนงาน ผลผลิต กิจกรรม หน่วยงาน ประเภทงบ หมวดรายจ่าย
 มหาวิทยาลัยทักษิณ

ประเภทงบ / หมวดการจ่าย แผนงบประมาณ - ผลผลิต - กิจกรรม	งบบุคลากร		งบดำเนินงาน				งบลงทุน		งบอุดหนุน	งบรายจ่ายอื่น	รวม
	เงินเดือนและค่าจ้างชั่วคราว		ค่าตอบแทน ค่าใช้สอยและค่าวัสดุ			ครุภัณฑ์ ที่ดินและสิ่งก่อสร้าง					
	เงินเดือน	ค่าจ้างชั่วคราว	ค่าตอบแทน	ค่าใช้สอย	ค่าวัสดุ	ค่าสาธารณูปโภค	ครุภัณฑ์	ที่ดินและสิ่งก่อสร้าง	เงินอุดหนุนทั่วไป	รายจ่ายอื่น	
	-	-			10,912,500						
	-	-	533,900	10,210,600	168,000	52,800	-	-	3,691,900	30,000	14,687,200
4) ฝ่ายวิชาการ						2,249,300					
	-	-			2,129,500						
	-	-	206,100	1,760,200	163,200	119,800	-	-	3,556,400	30,000	5,835,700
5) ฝ่ายการคลังและทรัพย์สิน						7,772,000					
	-	-			7,619,200						
	-	-	61,500	7,237,700	320,000	152,800	-	-	211,600	1,650,000	9,633,600
6) ฝ่ายประกันคุณภาพการศึกษา						241,000					
	-	-			221,800						
	-	-	37,200	80,600	104,000	19,200	-	-	400,000	10,000	651,000
7) ฝ่ายตรวจสอบภายใน						801,100					
	-	-			781,900						
	-	-	110,400	603,500	68,000	19,200	-	-	-	80,000	881,100
8) ฝ่ายนิติการ						358,800					
	-	-			327,600						
	-	-	108,300	123,300	96,000	31,200	-	-	-	410,000	768,800
9) งานวิเทศสัมพันธ์						234,000					
	-	-			181,200						



รายงานสรุป งบประมาณรายจ่ายจากงบประมาณเงินรายได้ ประจำปีงบประมาณ พ.ศ. 2565
 จำแนกตาม แผนงาน ผลผลิต กิจกรรม หน่วยงาน ประเภทงบ หมวดรายจ่าย
 มหาวิทยาลัยทักษิณ

ประเภทงบ / หมวดการจ่าย แผนงบประมาณ - ผลผลิต - กิจกรรม	งบบุคลากร		งบดำเนินงาน				งบลงทุน		งบอุดหนุน	งบรายจ่ายอื่น	รวม
	เงินเดือนและค่าจ้างชั่วคราว		ค่าตอบแทน ค่าใช้สอยและค่าวัสดุ				ครุภัณฑ์ ที่ดินและสิ่งก่อสร้าง				
	เงินเดือน	ค่าจ้างชั่วคราว	ค่าตอบแทน	ค่าใช้สอย	ค่าวัสดุ	ค่าสาธารณูปโภค	ครุภัณฑ์	ที่ดินและสิ่งก่อสร้าง			
	-	-	-	101,200	80,000	52,800	-	-	65,000	110,000	409,000
10) ฝ่ายสื่อสารองค์กร						538,400					
		-			470,000						
	-	-	50,000	270,000	150,000	68,400	-	-	1,050,000	20,000	1,608,400
11) ฝ่ายบริหารงานสภามหาวิทยาลัย						4,866,500					
		-			4,812,500						
	-	-	1,414,200	3,238,300	160,000	54,000	-	-	-	20,000	4,886,500
12) ฝ่ายบริหารวิทยาเขตพัทลุง						64,676,800		17,434,400			
		2,545,200			40,932,700						
	-	2,545,200	260,800	39,750,000	921,900	23,744,100	-	17,434,400	1,570,000	350,000	86,576,400
13) ฝ่ายกิจการนิสิตวิทยาเขตพัทลุง						300,300					
		-			281,100						
	-	-	78,800	155,900	46,400	19,200	-	-	2,768,700	50,000	3,119,000
กิจกรรม : สนับสนุนการเรียนการสอนด้านวิทยาศาสตร์และเทคโนโลยี						483,100					
		448,000			443,900						
	-	448,000	106,600	241,800	95,500	39,200	-	-	-	194,500	1,125,600
1) สำนักคอมพิวเตอร์ (พัทลุง)						298,800					
		172,000			279,600						
	-	172,000	56,600	150,000	73,000	19,200	-	-	-	110,500	581,300



รายงานสรุป งบประมาณรายจ่ายจากงบประมาณเงินรายได้ ประจำปีงบประมาณ พ.ศ. 2565
 จำแนกตาม แผนงาน ผลผลิต กิจกรรม หน่วยงาน ประเภทงบ หมวดรายจ่าย
 มหาวิทยาลัยทักษิณ

ประเภทงบ / หมวดการจ่าย แผนงบประมาณ - ผลผลิต - กิจกรรม	งบบุคลากร		งบดำเนินงาน				งบลงทุน		งบอุดหนุน เงินอุดหนุนทั่วไป	งบรายจ่ายอื่น รายจ่ายอื่น	รวม
	เงินเดือนและค่าจ้างชั่วคราว		ค่าตอบแทน ค่าใช้สอยและค่าวัสดุ				ครุภัณฑ์ ที่ดินและสิ่งก่อสร้าง				
	เงินเดือน	ค่าจ้างชั่วคราว	ค่าตอบแทน	ค่าใช้สอย	ค่าวัสดุ	ค่าสาธารณูปโภค	ครุภัณฑ์	ที่ดินและสิ่งก่อสร้าง			
2) สำนักหอสมุด (พัสดุ)			184,300								
	276,000		164,300								
	-	276,000	50,000	91,800	22,500	20,000	-	-	-	84,000	544,300
กิจกรรม : จัดการเรียนการสอนด้านวิทยาศาสตร์และเทคโนโลยี			3,956,200				436,200				
	2,854,400		3,617,200								
	-	2,854,400	593,800	1,512,100	1,511,300	339,000	436,200	-	2,302,100	1,556,700	11,105,600
1) สำนักงานคณะวิทยาศาสตร์			1,262,000								
	2,230,400		1,121,600								
	-	2,230,400	327,600	443,000	351,000	140,400	-	-	930,000	612,000	5,034,400
2) สาขาวิชาคณิตศาสตร์และสถิติ			56,900				244,300				
	-		56,900								
	-	-	-	20,000	36,900	-	244,300	-	165,000	-	466,200
3) สาขาวิชาเคมี			80,500								
	-		80,500								
	-	-	-	18,000	62,500	-	-	-	85,000	-	165,500
4) สาขาวิชาชีววิทยา			70,200								
	-		70,200								
	-	-	-	-	70,200	-	-	-	141,000	-	211,200
5) สาขาวิชาฟิสิกส์			49,000								



รายงานสรุป งบประมาณรายจ่ายจากงบประมาณเงินรายได้ ประจำปีงบประมาณ พ.ศ. 2565
 จำแนกตาม แผนงาน ผลผลิต กิจกรรม หน่วยงาน ประเภทงบ หมวดรายจ่าย
 มหาวิทยาลัยทักษิณ

ประเภทงบ / หมวดการจ่าย แผนงบประมาณ - ผลผลิต - กิจกรรม	งบบุคลากร		งบดำเนินงาน				งบลงทุน		งบอุดหนุน	งบรายจ่ายอื่น	รวม
	เงินเดือนและค่าจ้างชั่วคราว		ค่าตอบแทน ค่าใช้สอยและค่าวัสดุ		ค่าสาธารณูปโภค	ครุภัณฑ์ ที่ดินและสิ่งก่อสร้าง					
	เงินเดือน	ค่าจ้างชั่วคราว	ค่าตอบแทน	ค่าใช้สอย		ค่าวัสดุ	ครุภัณฑ์	ที่ดินและสิ่งก่อสร้าง	เงินอุดหนุนทั่วไป	รายจ่ายอื่น	
	-	-	-	9,000	40,000	-	-	-	46,000	-	95,000
6) สาขาวิชาคอมพิวเตอร์และเทคโนโลยีสารสนเทศ	-	-	-	-	42,800	-	-	-	140,000	-	302,800
	-	-	-	-	42,800	-	140,000	-	120,000	-	302,800
7) สาขาวิชาวิทยาศาสตร์ชีวภาพ/สิ่งแวดล้อม	-	-	-	18,000	31,000	-	-	-	84,000	-	133,000
	-	-	-	-	10,000	-	-	-	281,300	-	291,300
8) สาขาวิชาวิทยาศาสตร์และคณิตศาสตร์พื้นฐาน	-	-	-	-	10,000	-	-	-	281,300	-	291,300
9) โครงการจัดการศึกษาระดับปริญญาเอก สาขา ปรด. เทคโนโลยีชีวภาพ	-	-	-	-	-	-	-	-	118,800	-	118,800
	-	-	-	-	-	-	-	-	118,800	-	118,800
10) สำนักงานคณะเทคโนโลยีและการพัฒนาชุมชน	486,000	-	89,700	567,800	296,900	76,400	51,900	-	61,000	616,300	2,246,000
	-	486,000	89,700	567,800	296,900	76,400	51,900	-	61,000	616,300	2,246,000
11) สำนักงานคณะวิศวกรรมศาสตร์	-	-	-	-	678,100	-	-	-	-	-	-
	-	-	-	-	613,300	-	-	-	-	-	-



รายงานสรุป งบประมาณรายจ่ายจากงบประมาณเงินรายได้ ประจำปีงบประมาณ พ.ศ. 2565
จำแนกตาม แผนงาน ผลผลิต กิจกรรม หน่วยงาน ประเภทงบ หมวดรายจ่าย
มหาวิทยาลัยทักษิณ

ประเภทงบ / หมวดการจ่าย แผนงบประมาณ - ผลผลิต - กิจกรรม	งบบุคลากร		งบดำเนินงาน				งบลงทุน		งบอุดหนุน	งบรายจ่ายอื่น	รวม
	เงินเดือนและค่าจ้างชั่วคราว		ค่าตอบแทน ค่าใช้สอยและค่าวัสดุ				ครุภัณฑ์ ที่ดินและสิ่งก่อสร้าง				
	เงินเดือน	ค่าจ้างชั่วคราว	ค่าตอบแทน	ค่าใช้สอย	ค่าวัสดุ	ค่าสาธารณูปโภค	ครุภัณฑ์	ที่ดินและสิ่งก่อสร้าง	เงินอุดหนุนทั่วไป	รายจ่ายอื่น	
	-	-	129,300	284,000	200,000	64,800	-	-	260,000	152,600	1,090,700
12) สำนักงานคณะกรรมการเกษตรและชีวภาพ						626,900					
		138,000			569,500						
	-	138,000	47,200	152,300	370,000	57,400	-	-	10,000	175,800	950,700
กิจกรรม : จัดการเรียนการสอนด้านวิทยาศาสตร์และเทคโนโลยีภาคพิเศษ						-					
	-	-	-	-	-	-	-	-	140,700	-	140,700
1) โครงการจัดการศึกษาภาคพิเศษ วท.ม. เทคโนโลยีสารสนเทศ						-					
	-	-	-	-	-	-	-	-	69,600	-	69,600
2) โครงการจัดการศึกษาภาคพิเศษ วท.ม. วิทยาศาสตร์ศึกษา						-					
	-	-	-	-	-	-	-	-	71,100	-	71,100
กิจกรรม : จัดการเรียนการสอนด้านวิทยาศาสตร์และเทคโนโลยี - โรงเรียนสาธิต						3,515,400					
		3,790,300			2,893,800						
	3,298,300	492,000	1,140,800	603,000	1,150,000	621,600	-	-	9,530,000	8,033,400	24,869,100
1) โรงเรียนสาธิต มหาวิทยาลัยทักษิณ						3,515,400					
		3,790,300			2,893,800						
	3,298,300	492,000	1,140,800	603,000	1,150,000	621,600	-	-	9,530,000	8,033,400	24,869,100



รายงานสรุป งบประมาณรายจ่ายจากงบประมาณเงินรายได้ ประจำปีงบประมาณ พ.ศ. 2565
 จำแนกตาม แผนงาน ผลผลิต กิจกรรม หน่วยงาน ประเภทงบ หมวดรายจ่าย
 มหาวิทยาลัยทักษิณ

ประเภทงบ / หมวดการจ่าย แผนงบประมาณ - ผลผลิต - กิจกรรม	งบบุคลากร		งบดำเนินงาน				งบลงทุน		งบอุดหนุน เงินอุดหนุนทั่วไป	งบรายจ่ายอื่น รายจ่ายอื่น	รวม
	เงินเดือนและค่าจ้างชั่วคราว		ค่าตอบแทน ค่าใช้สอยและค่าวัสดุ				ครุภัณฑ์ ที่ดินและสิ่งก่อสร้าง				
	เงินเดือน	ค่าจ้างชั่วคราว	ค่าตอบแทน	ค่าใช้สอย	ค่าวัสดุ	ค่าสาธารณูปโภค	ครุภัณฑ์	ที่ดินและสิ่งก่อสร้าง			
ผลผลิตที่ 2 : ผู้สำเร็จการศึกษาด้านวิทยาศาสตร์สุขภาพ	990,000		3,405,700				15,000		533,500	2,910,600	7,854,800
	-	990,000	581,700	1,532,000	1,120,000	172,000	15,000	-			
กิจกรรม : จัดการเรียนการสอนด้านวิทยาศาสตร์สุขภาพ	990,000		3,405,700				15,000		343,300	2,890,600	7,644,600
	-	990,000	581,700	1,532,000	1,120,000	172,000	15,000	-			
1) สำนักงานคณะวิทยาการสุขภาพและการกีฬา	990,000		1,641,000				15,000		193,300	2,550,600	5,389,900
	-	990,000	327,000	1,014,000	200,000	100,000	15,000	-			
2) สำนักงานคณะพยาบาลศาสตร์	-		1,764,700				-		150,000	340,000	2,254,700
	-	-	254,700	518,000	920,000	72,000	-	-			
กิจกรรม : จัดการเรียนการสอนด้านวิทยาศาสตร์สุขภาพภาคพิเศษ	-		-				-		190,200	20,000	210,200
	-	-	-	-	-	-	-	-			
1) การจัดการศึกษาภาคพิเศษสาขา ส.ม. สาธารณสุขศาสตร์	-		-				-		190,200	20,000	210,200
	-	-	-	-	-	-	-	-			
ผลผลิตที่ 3 : ผู้สำเร็จการศึกษาด้านสังคมศาสตร์			99,509,700				6,074,300				



รายงานสรุป งบประมาณรายจ่ายจากงบประมาณเงินรายได้ ประจำปีงบประมาณ พ.ศ. 2565
 จำแนกตาม แผนงาน ผลผลิต กิจกรรม หน่วยงาน ประเภทงบ หมวดรายจ่าย
 มหาวิทยาลัยทักษิณ

ประเภทงบ / หมวดการจ่าย แผนงบประมาณ - ผลผลิต - กิจกรรม	งบบุคลากร		งบดำเนินงาน				งบลงทุน		งบอุดหนุน	งบรายจ่ายอื่น	รวม
	เงินเดือนและค่าจ้างชั่วคราว		ค่าตอบแทน ค่าใช้สอย และค่าวัสดุ			ครุภัณฑ์ ที่ดินและสิ่งก่อสร้าง					
	เงินเดือน	ค่าจ้างชั่วคราว	ค่าตอบแทน	ค่าใช้สอย	ค่าวัสดุ	ศาสตราจารย์	ที่ดินและสิ่งก่อสร้าง	เงินอุดหนุนทั่วไป	รายจ่ายอื่น		
	24,981,200		70,036,500								
	6,270,200	18,711,000	18,789,800	43,321,400	7,925,300	29,473,200	3,874,300	2,200,000	43,637,800	37,965,400	212,168,400
กิจกรรม : บริหารจัดการทั่วไปด้านสังคมศาสตร์			61,350,600								
	2,808,000		33,302,900								
	-	2,808,000	430,900	31,605,800	1,266,200	28,047,700	-	-	2,884,800	120,000	67,163,400
1) ฝ่ายบริหารวิทยาเขตสงขลา			60,578,300								
	2,808,000		32,626,600								
	-	2,808,000	333,800	31,194,400	1,098,400	27,951,700	-	-	450,000	50,000	63,886,300
2) ฝ่ายกิจการนิสิตวิทยาเขตสงขลา			443,700								
	-		405,300								
	-	-	97,100	202,600	105,600	38,400	-	-	2,434,800	50,000	2,928,500
3) สถาบันปฏิบัติการชุมชนเพื่อการศึกษาแบบบูรณาการ			328,600								
	-		271,000								
	-	-	-	208,800	62,200	57,600	-	-	-	20,000	348,600
กิจกรรม : สนับสนุนการเรียนการสอนด้านสังคมศาสตร์			3,137,000								
	1,518,000		3,053,000								
	-	1,518,000	287,000	534,200	2,231,800	84,000	-	-	-	960,000	5,615,000
1) สำนักคอมพิวเตอร์ (สงขลา)			2,561,500								
	414,000		2,519,500								



รายงานสรุป งบประมาณรายจ่ายจากงบประมาณเงินรายได้ ประจำปีงบประมาณ พ.ศ. 2565
 จำแนกตาม แผนงาน ผลผลิต กิจกรรม หน่วยงาน ประเภทงบ หมวดรายจ่าย
 มหาวิทยาลัยทักษิณ

ประเภทงบ / หมวดการจ่าย แผนงบประมาณ - ผลผลิต - กิจกรรม	งบบุคลากร		งบดำเนินงาน				งบลงทุน		งบอุดหนุน เงินอุดหนุนทั่วไป	งบรายจ่ายอื่น รายจ่ายอื่น	รวม
	เงินเดือนและค่าจ้างชั่วคราว		ค่าตอบแทน ค่าใช้สอยและค่าวัสดุ				ครุภัณฑ์ ที่ดินและสิ่งก่อสร้าง				
	เงินเดือน	ค่าจ้างชั่วคราว	ค่าตอบแทน	ค่าใช้สอย	ค่าวัสดุ	ค่าสาธารณูปโภค	ครุภัณฑ์	ที่ดินและสิ่งก่อสร้าง			
	-	414,000	217,000	335,000	1,967,500	42,000	-	-	-	695,000	3,670,500
2) สำนักหอสมุด (สงขลา)						575,500			-		
		1,104,000			533,500						
	-	1,104,000	70,000	199,200	264,300	42,000	-	-	-	265,000	1,944,500
กิจกรรม : จัดการเรียนการสอนด้านสังคมศาสตร์						19,770,200		5,519,300			
		12,640,800			18,873,900						
	-	12,640,800	5,540,700	9,457,100	3,876,100	896,300	3,819,300	1,700,000	24,830,500	10,553,300	73,314,100
1) สำนักงานคณะมนุษยศาสตร์และสังคมศาสตร์						1,948,600		382,000			
		3,576,000			1,793,800						
	-	3,576,000	368,000	733,800	692,000	154,800	382,000	-	2,135,000	2,955,300	10,996,900
2) สาขาวิชาบรรณารักษศาสตร์และสารนิเทศศาสตร์						212,000		53,500			
		-			206,000						
	-	-	73,000	126,400	6,600	6,000	53,500	-	253,200	105,100	623,800
3) สาขาวิชาภาษาตะวันตก						371,000		242,500			
		-			365,000						
	-	-	-	350,800	14,200	6,000	242,500	-	502,800	111,800	1,228,100
4) สาขาวิชาภาษาไทย						266,600		57,000			
		-			260,600						
	-	-	94,200	141,600	24,800	6,000	57,000	-	373,000	27,400	724,000



รายงานสรุป งบประมาณรายจ่ายจากงบประมาณเงินรายได้ ประจำปีงบประมาณ พ.ศ. 2565
 จำแนกตาม แผนงาน ผลผลิต กิจกรรม หน่วยงาน ประเภทงบ หมวดรายจ่าย
 มหาวิทยาลัยทักษิณ

ประเภทงบ / หมวดการจ่าย แผนงบประมาณ - ผลผลิต - กิจกรรม	งบบุคลากร		งบดำเนินงาน				งบลงทุน		งบอุดหนุน เงินอุดหนุนทั่วไป	งบรายจ่ายอื่น รายจ่ายอื่น	รวม
	เงินเดือนและค่าจ้างชั่วคราว		ค่าตอบแทน ค่าใช้สอยและค่าวัสดุ		ค่าสาธารณูปโภค	ครุภัณฑ์ ที่ดินและสิ่งก่อสร้าง					
	เงินเดือน	ค่าจ้างชั่วคราว	ค่าตอบแทน	ค่าใช้สอย		ค่าวัสดุ	ครุภัณฑ์	ที่ดินและสิ่งก่อสร้าง			
5) สาขาวิชาภูมิศาสตร์	-	-	4,200	39,600	4,000	6,000	-	-	137,700	9,500	201,000
6) สาขาวิชาสังคมศาสตร์	-	-	31,900	177,200	-	6,000	35,000	-	610,000	41,000	901,100
7) สาขาวิชาภาษาตะวันออก	-	-	132,800	178,800	2,300	6,000	82,500	-	448,200	141,600	992,200
8) โครงการจัดการศึกษาระดับปริญญาเอก ปร.ด. วัฒนธรรมศึกษา	-	-	-	146,400	-	-	-	-	31,000	19,600	197,000
9) สาขาวิชารัฐประศาสนศาสตร์และการจัดการทรัพยากรมนุษย์	-	-	9,000	150,600	2,900	6,000	95,800	-	500,100	32,700	797,100
10) สำนักงานคณะศึกษาศาสตร์	1,719,000	-	668,200	1,694,400	600,000	228,400	1,174,000	-	4,372,500	2,914,100	13,370,600
11) สาขาวิชาการบริหารการศึกษา	-	-	-	-	-	26,000	-	-	-	-	-



รายงานสรุป งบประมาณรายจ่ายจากงบประมาณเงินรายได้ ประจำปีงบประมาณ พ.ศ. 2565
 จำแนกตาม แผนงาน ผลผลิต กิจกรรม หน่วยงาน ประเภทงบ หมวดรายจ่าย
 มหาวิทยาลัยทักษิณ

ประเภทงบ / หมวดการจ่าย แผนงบประมาณ - ผลผลิต - กิจกรรม	งบบุคลากร		งบดำเนินงาน				งบลงทุน		งบอุดหนุน	งบรายจ่ายอื่น	รวม
	เงินเดือนและค่าจ้างชั่วคราว		ค่าตอบแทน ค่าใช้สอย และค่าวัสดุ			ครุภัณฑ์ ที่ดินและสิ่งก่อสร้าง					
	เงินเดือน	ค่าจ้างชั่วคราว	ค่าตอบแทน	ค่าใช้สอย	ค่าวัสดุ	ศาสตราจารย์	ที่ดินและสิ่งก่อสร้าง	เงินอุดหนุนทั่วไป	รายจ่ายอื่น		
	-	-	10,000	6,000	10,000	-	-	-	30,000	60,000	116,000
12) สาขาวิชาหลักสูตรและการสอน	-	-	205,000	26,000	60,900	-	260,000	-	190,000	273,000	1,014,900
13) สาขาวิชาการประเมินผลและวิจัย	-	-	210,000	20,000	75,600	-	-	-	355,000	120,000	780,600
14) สาขาวิชาพลศึกษาและสุขศึกษา	138,000	-	210,000	112,900	280,000	-	163,000	-	714,500	150,000	1,768,400
15) สาขาวิชาจิตวิทยา	-	-	100,000	15,000	10,000	-	-	-	80,000	60,000	265,000
16) สาขาวิชาเทคโนโลยีและสื่อสารการศึกษา	198,000	-	250,000	20,000	94,500	-	-	1,700,000	370,000	100,000	2,732,500
17) สาขาวิชาการสอนวิทยาศาสตร์และคณิตศาสตร์	-	-	-	-	-	-	-	-	-	-	-



รายงานสรุป งบประมาณรายจ่ายจากงบประมาณเงินรายได้ ประจำปีงบประมาณ พ.ศ. 2565
จำแนกตาม แผนงาน ผลผลิต กิจกรรม หน่วยงาน ประเภทงบ หมวดรายจ่าย
มหาวิทยาลัยทักษิณ

ประเภทงบ / หมวดการจ่าย แผนงบประมาณ - ผลผลิต - กิจกรรม	งบบุคลากร		งบดำเนินงาน				งบลงทุน		งบอุดหนุน	งบรายจ่ายอื่น	รวม
	เงินเดือนและค่าจ้างชั่วคราว		ค่าตอบแทน ค่าใช้สอยและค่าวัสดุ				ครุภัณฑ์ ที่ดินและสิ่งก่อสร้าง				
	เงินเดือน	ค่าจ้างชั่วคราว	ค่าตอบแทน	ค่าใช้สอย	ค่าวัสดุ	ค่าสาธารณูปโภค	ครุภัณฑ์	ที่ดินและสิ่งก่อสร้าง	เงินอุดหนุนทั่วไป	รายจ่ายอื่น	
	-	-	135,000	120,000	378,700	-	303,000	-	627,000	200,000	1,763,700
18) สาขาวิชาการสอนศิลปศาสตร์						310,000		67,000			
	-	-			310,000						
	-	-	85,000	170,000	55,000	-	67,000	-	495,000	450,000	1,322,000
19) โครงการจัดการศึกษาระดับปริญญาเอก สาขา กศ.ด. การบริหารจัดการศึกษา						202,200		-			
	-	-			202,200						
	-	-	202,200	-	-	-	-	-	-	30,000	232,200
20) โครงการจัดการศึกษาระดับปริญญาเอก สาขา กศ.ด. เทคโนโลยีและสื่อสารการศึกษา						40,000		-			
	-	-			40,000						
	-	-	40,000	-	-	-	-	-	-	29,000	69,000
21) สำนักงานคณะกรรมการมาตรฐานและบริหารธุรกิจ						3,874,400		904,000			
		1,305,000			3,749,400						
	-	1,305,000	1,176,700	2,245,700	327,000	125,000	904,000	-	4,806,400	844,000	11,733,800
22) สำนักงานคณะกรรมการศิลปกรรมศาสตร์						1,387,100		-			
		828,000			1,271,900						
	-	828,000	267,600	654,000	350,300	115,200	-	-	2,658,100	500,000	5,373,200
23) สาขาวิชาทัศนศิลป์						376,300		-			
	-	-			344,600						
	-	-	10,000	156,000	178,600	31,700	-	-	365,000	64,400	805,700



รายงานสรุป งบประมาณรายจ่ายจากงบประมาณเงินรายได้ ประจำปีงบประมาณ พ.ศ. 2565
 จำแนกตาม แผนงาน ผลผลิต กิจกรรม หน่วยงาน ประเภทงบ หมวดรายจ่าย
 มหาวิทยาลัยทักษิณ

ประเภทงบ / หมวดการจ่าย แผนงบประมาณ - ผลผลิต - กิจกรรม	งบบุคลากร		งบดำเนินงาน				งบลงทุน		งบอุดหนุน เงินอุดหนุนทั่วไป	งบรายจ่ายอื่น รายจ่ายอื่น	รวม
	เงินเดือนและค่าจ้างชั่วคราว		ค่าตอบแทน ค่าใช้สอยและค่าวัสดุ				ครุภัณฑ์ ที่ดินและสิ่งก่อสร้าง				
	เงินเดือน	ค่าจ้างชั่วคราว	ค่าตอบแทน	ค่าใช้สอย	ค่าวัสดุ	ค่าสาธารณูปโภค	ครุภัณฑ์	ที่ดินและสิ่งก่อสร้าง			
24) สาขาวิชาดุริยางคศาสตร์ไทย	-	-	-	40,000	14,000	-	-	-	81,000	10,000	145,000
25) สาขาวิชาศิลปะการแสดง	-	-	200,000	115,000	25,000	-	-	-	211,000	103,000	654,000
26) สาขาวิชาศิลปะการออกแบบ	-	157,500	8,000	214,900	130,600	-	-	-	180,000	50,000	741,000
27) สาขาวิชาดุริยางคศาสตร์สากล	-	295,500	42,000	190,000	77,000	-	-	-	43,500	52,000	700,000
28) สำนักงานคณะนิติศาสตร์	-	4,423,800	429,800	1,295,200	300,000	100,800	-	-	2,247,400	605,000	9,402,000
29) สำนักงานบัณฑิตวิทยาลัย	-	-	-	196,000	58,100	57,600	-	-	1,380,200	124,800	1,816,700
30) โครงการจัดการศึกษาระดับปริญญาเอก ปร.ด. การพัฒนาที่ยั่งยืน	-	-	-	-	-	-	-	-	-	-	-



รายงานสรุป งบประมาณรายจ่ายจากงบประมาณเงินรายได้ ประจำปีงบประมาณ พ.ศ. 2565
 จำแนกตาม แผนงาน ผลผลิต กิจกรรม หน่วยงาน ประเภทงบ หมวดรายจ่าย
 มหาวิทยาลัยทักษิณ

ประเภทงบ / หมวดการจ่าย แผนงบประมาณ - ผลผลิต - กิจกรรม	งบบุคลากร		งบดำเนินงาน				งบลงทุน		งบอุดหนุน	งบรายจ่ายอื่น	รวม
	เงินเดือนและค่าจ้างชั่วคราว		ค่าตอบแทน ค่าใช้สอย และค่าวัสดุ		ค่าสาธารณูปโภค	ครุภัณฑ์ ที่ดินและสิ่งก่อสร้าง					
	เงินเดือน	ค่าจ้างชั่วคราว	ค่าตอบแทน	ค่าใช้สอย		ค่าวัสดุ	ครุภัณฑ์	ที่ดินและสิ่งก่อสร้าง	เงินอุดหนุนทั่วไป	รายจ่ายอื่น	
	-	-	-	-	-	-	-	-	317,700	-	317,700
31) วิทยาลัยนานาชาติ	-	-	843,700				-	-	-	-	-
	-	-	802,900		-	-	-	-	-	-	-
	-	-	578,100	120,800	104,000	40,800	-	-	315,200	370,000	1,528,900
กิจกรรม : จัดการเรียนการสอนด้านสังคมศาสตร์ภาคสมทบ	-	-	4,860,600				-	-	-	-	-
	-	-	4,860,600		-	-	-	-	-	-	-
	-	-	4,749,900	19,000	91,700	-	-	-	-	216,000	5,076,600
1) โครงการจัดการศึกษาภาคสมทบสาขา บข.บ.การบัญชี	-	-	1,971,200				-	-	-	-	-
	-	-	1,971,200		-	-	-	-	-	-	-
	-	-	1,951,200	10,000	10,000	-	-	-	-	125,000	2,096,200
2) โครงการจัดการศึกษาภาคสมทบ สาขา บธ.บ. การจัดการธุรกิจสมัยใหม่	-	-	816,700				-	-	-	-	-
	-	-	816,700		-	-	-	-	-	-	-
	-	-	798,700	9,000	9,000	-	-	-	-	91,000	907,700
3) โครงการจัดการศึกษาภาคสมทบ สาขา น.บ.นิติศาสตร์	-	-	2,072,700				-	-	-	-	-
	-	-	2,072,700		-	-	-	-	-	-	-
	-	-	2,000,000	-	72,700	-	-	-	-	-	2,072,700
กิจกรรม : จัดการเรียนการสอนด้านสังคมศาสตร์ภาคพิเศษ	-	-	2,516,000				-	55,000	-	-	-
	-	-	2,516,000		-	-	-	-	-	-	-



รายงานสรุป งบประมาณรายจ่ายจากงบประมาณเงินรายได้ ประจำปีงบประมาณ พ.ศ. 2565
 จำแนกตาม แผนงาน ผลผลิต กิจกรรม หน่วยงาน ประเภทงบ หมวดรายจ่าย
 มหาวิทยาลัยทักษิณ

ประเภทงบ / หมวดการจ่าย แผนงบประมาณ - ผลผลิต - กิจกรรม	งบบุคลากร		งบดำเนินงาน				งบลงทุน		งบอุดหนุน เงินอุดหนุนทั่วไป	งบรายจ่ายอื่น รายจ่ายอื่น	รวม
	เงินเดือนและค่าจ้างชั่วคราว		ค่าตอบแทน ค่าใช้สอยและค่าวัสดุ				ครุภัณฑ์ ที่ดินและสิ่งก่อสร้าง				
	เงินเดือน	ค่าจ้างชั่วคราว	ค่าตอบแทน	ค่าใช้สอย	ค่าวัสดุ	ค่าสาธารณูปโภค	ครุภัณฑ์	ที่ดินและสิ่งก่อสร้าง			
	-	-	2,166,700	286,800	62,500	-	55,000	-	800,200	286,200	3,657,400
1) โครงการจัดการศึกษาภาคพิเศษ กศ.ม.ภาษาไทย			58,200				25,000				
			58,200								
	-	-	48,000	10,200	-	-	25,000	-	50,000	12,000	145,200
2) โครงการจัดการศึกษาภาคพิเศษสาขา ศศ.ม.วัฒนธรรมศึกษา			91,200								
			91,200								
	-	-	57,700	33,500	-	-	-	-	25,000	12,800	129,000
3) โครงการจัดการศึกษาภาคพิเศษ สำนักงานคณะศึกษาศาสตร์			314,400								
			314,400								
	-	-	100,800	213,600	-	-	-	-	161,800	110,400	586,600
4) โครงการจัดการศึกษาภาคพิเศษสาขา กศ.ม.การบริหารการศึกษา(สงขลา)			893,900								
			893,900								
	-	-	893,900	-	-	-	-	-	-	-	893,900
5) โครงการจัดการศึกษาภาคพิเศษสาขา กศ.ม.การวิจัยและประเมินผล			160,000								
			160,000								
	-	-	160,000	-	-	-	-	-	69,400	-	229,400
6) โครงการจัดการศึกษาภาคพิเศษสาขา กศ.ม.เทคโนโลยีและสื่อสารการศึกษา			47,500								
			47,500								
	-	-	47,500	-	-	-	-	-	-	-	47,500



รายงานสรุป งบประมาณรายจ่ายจากงบประมาณเงินรายได้ ประจำปีงบประมาณ พ.ศ. 2565
 จำแนกตาม แผนงาน ผลผลิต กิจกรรม หน่วยงาน ประเภทงบ หมวดรายจ่าย
 มหาวิทยาลัยทักษิณ

ประเภทงบ / หมวดการจ่าย แผนงบประมาณ - ผลผลิต - กิจกรรม	งบบุคลากร		งบดำเนินงาน				งบลงทุน		งบอุดหนุน	งบรายจ่ายอื่น	รวม
	เงินเดือนและค่าจ้างชั่วคราว		ค่าตอบแทน ค่าใช้สอย และค่าวัสดุ		ค่าสาธารณูปโภค	ครุภัณฑ์ ที่ดินและสิ่งก่อสร้าง					
	เงินเดือน	ค่าจ้างชั่วคราว	ค่าตอบแทน	ค่าใช้สอย		ค่าวัสดุ	ครุภัณฑ์	ที่ดินและสิ่งก่อสร้าง	เงินอุดหนุนทั่วไป	รายจ่ายอื่น	
7) โครงการจัดการศึกษาภาคพิเศษสาขา กศ.ม.หลักสูตรและการสอน(สงขลา)	-	-	138,600	-	-	138,600	-	-	40,000	20,000	198,600
8) โครงการจัดการศึกษาภาคพิเศษสาขา ศศ.ม.จิตวิทยาการให้คำปรึกษา	-	-	145,000	12,000	20,000	177,000	30,000	-	350,000	55,000	612,000
9) โครงการจัดการศึกษาภาคพิเศษสาขา บธ.ม.การจัดการธุรกิจ	-	-	210,200	2,500	2,500	215,200	-	-	-	76,000	291,200
10) โครงการจัดการศึกษาภาคพิเศษสาขา น.ม. นิติศาสตร์	-	-	365,000	15,000	40,000	420,000	-	-	104,000	-	524,000
กิจกรรม : จัดการเรียนการสอนด้านสังคมศาสตร์-UMDC	8,014,400	6,270,200	1,744,200	5,614,600	1,418,500	397,000	7,875,300	500,000	15,122,300	25,829,900	57,341,900
1) วิทยาลัยการจัดการเพื่อการพัฒนา	8,014,400	6,270,200	1,744,200	5,614,600	1,418,500	397,000	7,875,300	500,000	15,122,300	25,829,900	57,341,900
ผลผลิตที่ 4 : ผลงานการให้บริการวิชาการ						2,090,200		451,000			



รายงานสรุป งบประมาณรายจ่ายจากงบประมาณเงินรายได้ ประจำปีงบประมาณ พ.ศ. 2565
 จำแนกตาม แผนงาน ผลผลิต กิจกรรม หน่วยงาน ประเภทงบ หมวดรายจ่าย
 มหาวิทยาลัยทักษิณ

ประเภทงบ / หมวดการจ่าย แผนงบประมาณ - ผลผลิต - กิจกรรม	งบบุคลากร		งบดำเนินงาน				งบลงทุน		งบอุดหนุน	งบรายจ่ายอื่น	รวม
	เงินเดือนและค่าจ้างชั่วคราว		ค่าตอบแทน ค่าใช้สอยและค่าวัสดุ			ครุภัณฑ์	ที่ดินและสิ่งก่อสร้าง				
	เงินเดือน	ค่าจ้างชั่วคราว	ค่าตอบแทน	ค่าใช้สอย	ค่าวัสดุ			ค่าสาธารณูปโภค	เงินอุดหนุนทั่วไป	รายจ่ายอื่น	
	4,944,000		1,979,600								
	4,350,000	594,000	734,100	1,070,500	175,000	110,600	351,000	100,000	6,673,400	41,178,100	55,336,700
กิจกรรม : จัดอบรมและสัมมนาเชิงวิชาการหรือปฏิบัติการ	4,944,000		1,979,600								
	4,350,000	594,000	734,100	1,070,500	175,000	110,600	351,000	100,000	6,673,400	41,178,100	55,336,700
1) สำนักส่งเสริมการบริการวิชาการและภูมิปัญญาชุมชน			540,800								
	-		483,200								
	-	-	119,700	288,500	75,000	57,600	-	-	-	30,000	570,800
2) สำนักบ่มเพาะวิชาการเพื่อวิสาหกิจในชุมชน	4,944,000		1,496,400								
	4,350,000	594,000	614,400	782,000	100,000	53,000	351,000	100,000	6,673,400	41,148,100	54,765,900



รายงานสรุป งบประมาณรายจ่ายจากงบประมาณเงินรายได้ ประจำปีงบประมาณ พ.ศ. 2565
 จำแนกตาม แผนงาน ผลผลิต กิจกรรม หน่วยงาน ประเภทงบ หมวดรายจ่าย
 มหาวิทยาลัยทักษิณ

ประเภทงบ / หมวดการจ่าย แผนงบประมาณ - ผลผลิต - กิจกรรม	งบบุคลากร		งบดำเนินงาน				งบลงทุน		งบอุดหนุน	งบรายจ่ายอื่น	รวม
	เงินเดือนและค่าจ้างชั่วคราว		ค่าตอบแทน ค่าใช้สอยและค่าวัสดุ		ค่าสาธารณูปโภค	ครุภัณฑ์ ที่ดินและสิ่งก่อสร้าง					
	เงินเดือน	ค่าจ้างชั่วคราว	ค่าตอบแทน	ค่าใช้สอย		ค่าวัสดุ	ครุภัณฑ์	ที่ดินและสิ่งก่อสร้าง			
ข.แผนงาน : อนุรักษ์ ส่งเสริมและพัฒนาศาสนา ศิลปะและวัฒนธรรม	697,800		151,800				-		-	-	900,000
	-		89,400		62,400	-					
	-	697,800	13,400	63,000		13,000	-	-			
ผลผลิตที่ 5 : ผลงานทำนุบำรุงศิลปวัฒนธรรม	697,800		151,800				-		-	-	900,000
	-		89,400		62,400	-					
	-	697,800	13,400	63,000		13,000	-	-			
กิจกรรม : ส่งเสริมการทำนุบำรุงศิลปะและวัฒนธรรม	697,800		151,800				-		-	-	900,000
	-		89,400		62,400	-					
	-	697,800	13,400	63,000		13,000	-	-			
1) สถาบันทักษิณคดีศึกษา	697,800		151,800				-		-	-	900,000
	-		89,400		62,400	-					
	-	697,800	13,400	63,000		13,000	-	-			



รายงานสรุป งบประมาณรายจ่ายจากงบประมาณเงินรายได้ ประจำปีงบประมาณ พ.ศ. 2565
 จำแนกตาม แผนงาน ผลผลิต กิจกรรม หน่วยงาน ประเภทงบ หมวดรายจ่าย
 มหาวิทยาลัยทักษิณ

ประเภทงบ / หมวดการจ่าย แผนงบประมาณ - ผลผลิต - กิจกรรม	งบบุคลากร		งบดำเนินงาน				งบลงทุน		งบอุดหนุน	งบรายจ่ายอื่น	รวม
	เงินเดือนและค่าจ้างชั่วคราว		ค่าตอบแทน ค่าใช้สอยและค่าวัสดุ				ครุภัณฑ์ ที่ดินและสิ่งก่อสร้าง				
	เงินเดือน	ค่าจ้างชั่วคราว	ค่าตอบแทน	ค่าใช้สอย	ค่าวัสดุ	ค่าสาธารณูปโภค	ครุภัณฑ์	ที่ดินและสิ่งก่อสร้าง	เงินอุดหนุนทั่วไป	รายจ่ายอื่น	
ค.แผนงาน : ส่งเสริมการวิจัยและพัฒนา			358,500								
	-		286,500								
	-	-	40,500	157,800	88,200	72,000	-	-	5,400,000	230,000	5,988,500
ผลผลิตที่ 6 : ผลงานวิจัยเพื่อถ่ายทอดเทคโนโลยี			358,500								
	-		286,500								
	-	-	40,500	157,800	88,200	72,000	-	-	5,400,000	230,000	5,988,500
กิจกรรม : ดำเนินการวิจัยและถ่ายทอดเทคโนโลยี			358,500								
	-		286,500								
	-	-	40,500	157,800	88,200	72,000	-	-	5,400,000	230,000	5,988,500
1) สถาบันวิจัยและพัฒนา			358,500								
	-		286,500								
	-	-	40,500	157,800	88,200	72,000	-	-	5,400,000	230,000	5,988,500

รายละเอียด
ลูกจ้างของมหาวิทยาลัย
งบประมาณรายจ่าย ประจำปีงบประมาณ พ.ศ. 2565



บันทึกข้อความ

ส่วนงาน ฝ่ายแผนงาน สำนักงานมหาวิทยาลัย โทร. 7805

ที่ อว 8202.02/0369

วันที่ 27 พฤษภาคม 2564

เรื่อง พิจารณาการขออนุมัติกรอบอัตรากำลังลูกจ้างของมหาวิทยาลัยและพนักงานพิเศษ ประจำปีงบประมาณ พ.ศ. 2565 มหาวิทยาลัยทักษิณ

เรียน อธิการบดี

ด้วยมหาวิทยาลัยจะต้องมีการดำเนินงานจัดทำงบประมาณรายจ่าย ประจำปีงบประมาณ พ.ศ. 2565 โดยต้องมีรายการงบประมาณและจำนวนกรอบอัตรากำลังที่เกี่ยวข้องกับการจัดสรรกรอบลูกจ้างของมหาวิทยาลัย ประจำปีงบประมาณ พ.ศ. 2565 อยู่ในวงเงินงบประมาณภาพรวม ประจำปีงบประมาณ พ.ศ. 2565 ด้วย

ดังนั้น จึงจำเป็นต้องมีการวิเคราะห์กรอบอัตรากำลังลูกจ้างของมหาวิทยาลัยและพนักงานพิเศษ ประกอบกับมหาวิทยาลัยได้รับแจ้งอย่างไม่เป็นทางการจากสำนักงบประมาณ เกี่ยวกับการพิจารณาจัดสรรกรอบอัตรากำลังพนักงานมหาวิทยาลัย ประจำปีงบประมาณ พ.ศ. 2565 โดยมีข้อสรุปดังนี้

1) อัตรากำลังสายสนับสนุน ไม่มีการจัดสรรกรอบอัตรากำลังเพิ่มเติมในทุกกรณี ยกเว้นหน่วยงานใหม่และหน่วยงานเดิมที่มีการขยายงานใหม่ตามนโยบายของมหาวิทยาลัยอย่างชัดเจน มหาวิทยาลัยจะดำเนินการวิเคราะห์เป็นรายกรณี

2) อัตรากำลังสายคณาจารย์ จะพิจารณาจัดสรรงบประมาณเพื่อรองรับนักเรียนทุนที่ได้รับทุนของสำนักงานคณะกรรมการการอุดมศึกษา(สกอ.) และคาดว่าจะสำเร็จการศึกษาในปีงบประมาณ 2565 นั้น

นอกจากนี้ ในจำนวนกรอบอัตรว่างพนักงานมหาวิทยาลัย ที่มหาวิทยาลัยมีอยู่ ต้องสรรหาบุคคลมาบรรจุโดยเร็วที่สุด มิเช่นนั้น สำนักงบประมาณจะพิจารณาปรับลดงบประมาณดังกล่าว ฝ่ายแผนงานจึงขอเสนอแนวทางการพิจารณากรอบอัตรากำลังลูกจ้างของมหาวิทยาลัยและจำนวนกรอบอัตรากำลังประจำปีงบประมาณ พ.ศ. 2565 ต่อที่ประชุมพิจารณา

มติคณะทำงานด้านการบริหารอัตรากำลังในการประชุมครั้งที่ 2/2564 เมื่อวันอังคารที่

18 พฤษภาคม 2564

ที่ประชุมพิจารณาแล้วมีมติ

1. เห็นชอบแนวทางการพิจารณากรอบอัตรากำลังลูกจ้างของมหาวิทยาลัยและพนักงานพิเศษ ประจำปีงบประมาณ พ.ศ. 2565 ดังนี้

/สายคณาจารย์..

สายคณาจารย์(พนักงานพิเศษ)

1) ส่วนงานวิชาการที่มีการจ้างกรอบอัตรากำลังพนักงานพิเศษ เพื่อเป็นอาจารย์ผู้รับผิดชอบหลักสูตรและมหาวิทยาลัยได้วิเคราะห์ความจำเป็นแล้ว จะจัดสรรกรอบอัตรากำลังพนักงานมหาวิทยาลัยทดแทน สำหรับส่วนงานที่ยังมีความประสงค์จะขออนุมัติกรอบอัตรากำลังพนักงานพิเศษ จะพิจารณาโดยผ่านการวิเคราะห์ตามเกณฑ์ที่มหาวิทยาลัยกำหนด กล่าวคือ

1.1) พิจารณาเกณฑ์มาตรฐานอาจารย์ผู้รับผิดชอบหลักสูตรระดับอุดมศึกษา พ.ศ. 2558

1.2) พิจารณาตามเกณฑ์การวิเคราะห์จำนวนอาจารย์พึงมี ตามประกาศของมหาวิทยาลัย

1.3) พิจารณาภาระงานตามเกณฑ์สัดส่วนจำนวนนิสิตเต็มเวลาต่ออาจารย์ประจำ

1.4) พิจารณาภาระงานตามเกณฑ์จำนวนชั่วโมงสอนเฉลี่ยต่อสัปดาห์

1.5) พิจารณาการจัดสรรกรอบอัตรากำลังเพื่อสร้างความเข้มแข็งทางวิชาการให้กับส่วนงาน

2) การจ้างเพื่อทดแทนอัตราที่อยู่ระหว่างการสรรหาพนักงานมหาวิทยาลัยวุฒิปริญญาเอก ซึ่งใช้งบประมาณจากส่วนกลาง หน่วยงานต้องดำเนินการสรรหาบุคคลมาบรรจุลงกรอบอัตราพนักงานมหาวิทยาลัยที่ได้รับการจัดสรรอย่างต่อเนื่อง หากไม่ดำเนินการ มหาวิทยาลัยจะดึงกรอบอัตรากลับมาไว้ส่วนกลาง

3) ทดแทนผู้บริหาร ระดับรองอธิการบดี และหัวหน้าส่วนงาน โดยมีเงื่อนไขพิจารณาจากภาระงานตามเกณฑ์อาจารย์พึงมีประกอบในการจัดสรรอัตราทดแทน โดยใช้งบประมาณจากส่วนกลาง

4) ทดแทนการลาศึกษาต่อ โดยพิจารณาภาระงานตามเกณฑ์อาจารย์พึงมีประกอบโดยใช้งบประมาณจากหน่วยงาน

5) การจ้างลูกจ้างอาจารย์ชาวต่างประเทศ มหาวิทยาลัยจัดสรรให้ส่วนงานวิชาการหรือหน่วยงานที่เกี่ยวข้อง เพื่อให้บัณฑิตได้เรียนภาษากับเจ้าของภาษาโดยตรง กรณีส่วนงานวิชาการมีความประสงค์จะขอเปลี่ยนเป็นอาจารย์ชาวไทย ส่วนงานวิชาการ ต้องเป็นผู้รับผิดชอบงบประมาณในการจ้าง และต้องผ่านการวิเคราะห์จาก ฝ่ายแผนงาน

6) สำหรับหลักสูตรที่มีองค์วิชาซ้ำกับเพื่อให้เป็นไปตามเกณฑ์มาตรฐาน นั้น มหาวิทยาลัย จะพิจารณาตามความเหมาะสมและยืดหยุ่นเพื่อให้สอดคล้องกับทรัพยากรที่มี และหน่วยงานสามารถดำเนินงานได้

สายสนับสนุน

1) เนื่องจากงบประมาณที่มหาวิทยาลัยได้รับการสนับสนุนทั้งงบประมาณเงินแผ่นดินและงบประมาณเงินรายได้ มีแนวโน้มลดลง จึงเห็นสมควรจัดสรรกรอบอัตรากำลังสายสนับสนุนให้สอดคล้องกับการ

/ได้รับจัด...

ได้รับจัดสรรงบประมาณ โดยในเบื้องต้นการขออนุมัติกรอบอัตรากำลัง มายังมหาวิทยาลัย ให้ส่วนงานฯ วิเคราะห์ความจำเป็นเบื้องต้น เน้นวิเคราะห์ภาระงานในภาพรวมที่เป็นภาระงานสำคัญของหน่วยงานเท่านั้น โดยยึดแนว ดังนี้

1.1) **ส่วนงานวิชาการ** ที่มีรายได้จากการจัดการเรียนการสอน มหาวิทยาลัยทักษิณ ได้กำหนดแนวทางการบริหารงบประมาณสำหรับการจ้างบุคลากร **ไม่เกินร้อยละ 30** และเมื่อรวมงบประมาณสำหรับการพัฒนาบุคลากร ของส่วนงานวิชาการ กำหนดให้ตั้งทั้งสองส่วนในภาพรวมของส่วนงานจะต้อง **ไม่เกิน ร้อยละ 60** ของงบประมาณที่ได้รับจัดสรร

ทั้งนี้ มหาวิทยาลัยมีนโยบายให้ส่วนงาน บริหารจัดการบุคลากรสายสนับสนุนทุก อัตรากำลัง (เจ้าหน้าที่ประจำสำนักงานและเจ้าหน้าที่ประจำห้องปฏิบัติการ) มาไว้ส่วนกลางและบริหารจัดการ ในลักษณะรวมบริการประสานภารกิจ ทุกตำแหน่งสามารถปฏิบัติงานแทนกันได้ เพื่อความคุ้มค่าและคุ้มค่า เพื่อลดการจ้าง ลูกจ้างของมหาวิทยาลัย ยกเว้น บุคลากรในตำแหน่งที่มีลักษณะภาระงานเฉพาะทาง เช่น นักวิทยาศาสตร์ เป็นต้น

1.2) **ส่วนงานบริหารและส่วนงานอื่น** เนื่องจากงบประมาณที่มหาวิทยาลัยได้รับการสนับสนุนทั้งงบประมาณเงินแผ่นดินและงบประมาณเงินรายได้ มีแนวโน้มลดลง ประกอบกับการกำหนด โครงสร้างการบริหารงานตามภารกิจ เป็นเพียงการแบ่งโครงสร้างภายใน ดังนั้นจึงให้คงกรอบอัตรากำลังลูกจ้าง ของมหาวิทยาลัยเท่ากับปี พ.ศ. 2564 และให้บุคลากรทุกคนต้องสามารถปฏิบัติงานข้ามภารกิจได้ หรือ สามารถปฏิบัติงานแทนกันได้

ดังนั้นเพื่อป้องกันความเสี่ยงด้านงบประมาณในปีงบประมาณ พ.ศ. 2565 สำหรับ ส่วนงานบริหารและส่วนงานอื่น เห็นควรให้มีการกำหนดจำนวนกรอบอัตรากำลังลูกจ้างของมหาวิทยาลัย **ไม่เกิน หรือ เท่ากับจำนวนกรอบอัตรากำลังลูกจ้างของมหาวิทยาลัย ประจำปีงบประมาณ พ.ศ. 2564**

ทั้งนี้ มหาวิทยาลัย มีนโยบายให้หัวหน้าสำนักงาน/ฝ่าย/งาน ต้องมีภารกิจหลัก 1 ภารกิจ นอกเหนือจากงานบริหาร และต้องสามารถเกลี่ยงานจากบุคลากรในหน่วยงานได้

2) สำหรับการจัดสรรกรอบอัตรากำลังลูกจ้างของมหาวิทยาลัยทดแทนอัตราที่อยู่ระหว่างการสรรหาพนักงานมหาวิทยาลัย จะอนุมัติโดยใช้งบประมาณจากส่วนกลาง และมีเงื่อนไขหน่วยงานต้อง **ดำเนินการบรรจุบุคคลในกรอบอัตรากำลังพนักงานมหาวิทยาลัย ให้แล้วเสร็จภายใน 1 ปีนับจากที่ได้รับอนุมัติ กรอบอัตรากำลังจากมหาวิทยาลัย** กรณียังไม่สามารถบรรจุได้ มหาวิทยาลัยจะดึงกรอบอัตรากลับมาไว้ ส่วนกลาง

3) ไม่สนับสนุนให้หน่วยงานกลางจ้างลูกจ้างของมหาวิทยาลัยนอกเหนือจากที่ได้รับ อนุมัติกรอบอัตรากำลังจากมหาวิทยาลัย

4) กรณีส่วนงานบริหารมีความประสงค์จะใช้งบประมาณเพื่อการจ้างบุคลากรในการ ปฏิบัติงานนอกเหนือจากกรอบอัตรากำลังที่ได้รับจัดสรรไม่สามารถทำได้ กรณีมีความจำเป็นให้ดำเนินการโดย ผ่านการวิเคราะห์จากฝ่ายแผนงาน และเสนออธิการบดีพิจารณาอนุมัติ

2. เห็นชอบการอนุมัติกรอบอัตราค่าจ้างของมหาวิทยาลัย ประจำปีงบประมาณ พ.ศ. 2565 มหาวิทยาลัยทักษิณ จำนวน 325 อัตรา แยกตามประเภทและงบประมาณ ได้ดังนี้

- 1) ผู้มีความรู้ความสามารถพิเศษ จำนวน 4 อัตรา
(จำนวน 4 อัตรา มีกรอบอัตราค่าจ้างว่าง 2 อัตรา ที่ยังไม่ลงสู่หน่วยงาน)
- 2) ลูกจ้างชาวต่างประเทศ จำนวน 13 อัตรา
- 3) ลูกจ้างของมหาวิทยาลัยและพนักงานพิเศษ (นอกเหนือจากจำนวนลูกจ้างชาวต่างประเทศและผู้มีความรู้ความสามารถพิเศษ ตามข้อ 1 - 2)
จำนวน 308 อัตรา

จำแนกได้ดังนี้

ประเภท	กรอบอัตราลูกจ้างของมหาวิทยาลัย/พนักงานพิเศษ และแหล่งงบประมาณปี พ.ศ. 2565				รวม
	เงินแผ่นดิน		เงินรายได้		
	งบปกติ	งบกองทุน พนง.	รายได้หน่วยงาน	โอนจากจ้างเหมา	
คณาจารย์	10 อัตรา (3,505,800 บ.)	65 อัตรา (22,348,200 บ.)	22 อัตรา (6,930,000 บ.)	-	97
สนับสนุน	85 อัตรา (15,280,800 บ.)	-	82 อัตรา (14,859,000 บ.)	61 อัตรา (8,311,200 บ.)	228
รวม	95 อัตรา (18,786,600 บ.)	65 อัตรา (22,348,200 บ.)	104 อัตรา (21,789,000 บ.)	61 อัตรา (8,311,200 บ.)	325
รวมทั้งสิ้น	160 อัตรา (41,134,800 บ.)		165 อัตรา (30,100,200 บ.)		
จำนวน 325 อัตรา วงเงิน 71,235,000 บาท					

สำหรับกรอบอัตราค่าจ้างของมหาวิทยาลัย ประเภทผู้มีความรู้ความสามารถพิเศษ และลูกจ้างชาวต่างประเทศ ที่เป็นกรอบอัตราว่างให้นำมาไว้ส่วนกลาง หากหน่วยงานประสงค์จะขอใช้ ให้เสนอความต้องการมายังฝ่ายแผนงานเพื่อวิเคราะห์และเสนออธิการบดีพิจารณาอนุมัติตามความจำเป็นในแต่ละปีงบประมาณ เป็นลักษณะการจ้างปีต่อปี

ทั้งนี้ กรณี มีกรอบอัตราลูกจ้างของมหาวิทยาลัย หรือพนักงานพิเศษว่างลง ระหว่างปีงบประมาณ พ.ศ. 2565 หน่วยงาน ไม่สามารถจ้างต่อโดยอัตโนมัติ ต้องแจ้งความประสงค์การขอใช้กรอบอัตราว่าง มายังมหาวิทยาลัย เพื่อเสนอต่อคณะกรรมการบริหารอัตราค่าจ้าง พิจารณาอีกครั้ง

3. มอบฝ่ายบริหารกลางและทรัพยากรบุคคล ดำเนินการสำรวจกรอบอัตราค่าจ้างว่างของตำแหน่งพนักงานมหาวิทยาลัย และดำเนินการเปิดรับสมัครในภาพรวม เพื่อดึงดูดความสนใจให้บุคคลสนใจมาสมัครในจำนวนมาก และส่วนงานสามารถคัดเลือกบุคคลได้หลากหลาย

- 5 -

จึงเรียนมาเพื่อโปรดทราบและพิจารณา

1. เห็นชอบตามมติคณะทำงานด้านการบริหารอัตรากำลัง
2. แจ้งส่วนงานวิชาการ, ส่วนงานอื่น, ส่วนงานบริหาร, ฝ่ายบริหารกลางและทรัพยากรบุคคล, ฝ่ายการคลังและทรัพย์สิน และฝ่ายแผนงาน ทราบและดำเนินการในส่วนที่เกี่ยวข้องต่อไป



(ผู้ช่วยศาสตราจารย์ ดร.วสันต์ กาญจนมุกดา)

รองอธิการบดีฝ่ายวางแผน การคลังและกิจการสภามหาวิทยาลัย

เรียน อธิการบดี

เพื่อโปรดพิจารณา

- 1.เห็นชอบตามมติคณะทำงานด้านบริหารอัตรากำลัง
- 2.มอบฝ่ายแผนงานแจ้งหน่วยงานที่เกี่ยวข้องดำเนินการ

e-Document Thaksin University



(พจนวรรณ ยามาเจริญ)
เจ้าหน้าที่บริหารงาน
๒๘ พฤษภาคม ๒๕๖๔

เห็นชอบ/ดำเนินการตามเสนอ



(วิชัย ชำนิ)
อธิการบดี
๒๘ พฤษภาคม ๒๕๖๔

Thaksin University

e-Document Thaksin University

กรอบอัตรารู้งจ้างของมหาวิทยาลัย/พนักงานพิเศษ ประจำปีงบประมาณ พ.ศ. 2565

(ลูกจ้างชาวต่างประเทศ และผู้มีความรู้ความสามารถพิเศษ)

มหาวิทยาลัยทักษิณ

ที่	หน่วยงาน/ตำแหน่ง	อัตรารู้งจ้าง /เดือน	จำนวนกรอบ		วงเงินทั้งปี พ.ศ. 2565	หมายเหตุ	แหล่ง งบประมาณ
			เดิม	ใหม่			
	รวมทั้งสิ้น	321,250	17	-	6,658,200	กรอบอัตราเดิม	
	สำนักงานมหาวิทยาลัย	93,650	3	-	1,123,800		
1	ผู้มีความรู้ความสามารถพิเศษ	33,000	1		396,000		งบปกติ
2	ผู้มีความรู้ความสามารถพิเศษ	35,650	1		427,800		งบปกติ
3	อาจารย์ชาวต่างประเทศ (ภาษาอังกฤษ)	25,000	1		300,000	คิดอัตรา ป.ตรี ปฏิบัติงาน รร.สาธิตฯ	กองทุน
	คณะวิทยาศาสตร์	33,000	1	-	396,000		
1	ผู้มีความรู้ความสามารถพิเศษ (คณิตศาสตร์)	33,000	1		396,000		งบปกติ
	คณะมนุษยศาสตร์และสังคมศาสตร์	161,600	12	-	4,742,400		
1	ผู้มีความรู้ความสามารถพิเศษ (ภาษาไทย)	33,000	1		396,000		งบปกติ
2	อาจารย์ชาวต่างประเทศ (ภาษาอังกฤษ)	35,000	5		2,100,000	คิดอัตรา ป.เอก	กองทุน
3	อาจารย์ชาวต่างประเทศ (ภาษาญี่ปุ่น)	31,200	2		748,800	คิดอัตรา ป.โท	กองทุน
4	อาจารย์ชาวต่างประเทศ (ภาษาจีน)	31,200	2		748,800	คิดอัตรา ป.โท	กองทุน
5	อาจารย์ชาวต่างประเทศ (ภาษาเกาหลี)	31,200	2		748,800	คิดอัตรา ป.โท	กองทุน
	คณะศิลปกรรมศาสตร์	33,000	1	-	396,000		
1	อาจารย์ชาวต่างประเทศ (ด้านดนตรี)	33,000	1		396,000		กองทุน

ตารางสรุปกรอบอัตรากำลังลูกจ้างของมหาวิทยาลัย/พนักงานพิเศษ ประจำปีงบประมาณ พ.ศ. 2565

ที่	หน่วยงาน/ตำแหน่ง	อนุมัติกรอบอัตรากำลังลูกจ้างของมหาวิทยาลัย/พนักงานพิเศษ ปีงบประมาณ พ.ศ. 2564**						อนุมัติกรอบอัตรากำลังลูกจ้างของมหาวิทยาลัย/พนักงานพิเศษ ปีงบประมาณ พ.ศ. 2565									
		ใช้งบส่วนกลาง		ใช้งบหน่วยงาน		รวมทั้งสิ้น		ใช้งบส่วนกลาง				ใช้งบหน่วยงาน				รวมทั้งสิ้น	
		อัตรากำลัง	ค่าจ้าง/ปี	อัตรากำลัง	ค่าจ้าง/ปี	อัตรากำลัง	ค่าจ้าง/ปี	งบปกติ		งบกองทุนพนักงาน		งบหน่วยงาน		งบจ้างเหมาอินให้หน่วยงาน		อัตรากำลัง	ค่าจ้าง/ปี
								อัตรากำลัง	ค่าจ้าง/ปี	อัตรากำลัง	ค่าจ้าง/ปี	อัตรากำลัง	ค่าจ้าง/ปี	อัตรากำลัง	ค่าจ้าง/ปี		
	รวมทั้งสิ้น	157	40,359,600	176	31,791,480	333	72,151,080	95	18,786,600	65	22,348,200	104	21,789,000	61	8,311,200	325	71,235,000
	สำนักงานมหาวิทยาลัย (พจน.พิเศษ)	2	823,800	-	-	2	823,800	2	823,800	1	300,000	-	-	-	-	3	1,123,800
1	คณะวิทยาศาสตร์	4	1,075,800	14	2,813,400	18	3,889,200	3	697,800	1	378,000	14	2,517,600	-	-	18	3,593,400
	- สายสนับสนุน	2	301,800	14	2,813,400	16	3,115,200	2	301,800	-	-	14	2,517,600	-	-	16	2,819,400
	- สายคณาจารย์	2	774,000	-	-	2	774,000	1	396,000	1	378,000	-	-	-	-	2	774,000
2	คณะวิทยาการสุขภาพและการกีฬา	5	1,398,000	5	990,000	10	2,388,000	1	138,000	4	1,260,000	5	990,000	-	-	10	2,388,000
	- สายสนับสนุน	1	138,000	5	990,000	6	1,128,000	1	138,000	-	-	5	990,000	-	-	6	1,128,000
	- สายคณาจารย์	4	1,260,000	-	-	4	1,260,000	-	-	4	1,260,000	-	-	-	-	4	1,260,000
3	คณะเทคโนโลยีและการพัฒนาชุมชน	4	1,206,000	3	439,800	7	1,645,800	1	198,000	3	1,008,000	3	439,800	-	-	7	1,645,800
	- สายสนับสนุน	1	198,000	3	439,800	4	637,800	1	198,000	-	-	3	439,800	-	-	4	637,800
	- สายคณาจารย์	3	1,008,000	-	-	3	1,008,000	-	-	3	1,008,000	-	-	-	-	3	1,008,000
4	คณะวิศวกรรมศาสตร์	4	1,260,000	-	-	4	1,260,000	-	-	4	1,260,000	-	-	-	-	4	1,260,000
	- สายสนับสนุน	-	-	-	-	-	-	-	-	-	-	-	-	-	-	-	-
	- สายคณาจารย์	4	1,260,000	-	-	4	1,260,000	-	-	4	1,260,000	-	-	-	-	4	1,260,000
5	คณะพยาบาลศาสตร์	12	3,930,000	-	-	12	3,930,000	1	198,000	11	3,732,000	-	-	-	-	12	3,930,000
	- สายสนับสนุน	1	198,000	-	-	1	198,000	1	198,000	-	-	-	-	-	-	1	198,000
	- สายคณาจารย์**	11	3,732,000	-	-	11	3,732,000	-	-	11	3,732,000	-	-	-	-	11	3,732,000
6	คณะอุตสาหกรรมเกษตรและชีวภาพ	-	-	1	138,000	1	138,000	-	-	-	-	1	138,000	-	-	1	138,000
	- สายสนับสนุน	-	-	1	138,000	1	138,000	-	-	-	-	1	138,000	-	-	1	138,000
	- สายคณาจารย์	-	-	-	-	-	-	-	-	-	-	-	-	-	-	-	-
7	คณะมนุษยศาสตร์และสังคมศาสตร์	13	4,927,200	16	3,576,000	29	8,503,200	1	396,000	13	4,951,200	16	3,576,000	-	-	30	8,923,200
	- สายสนับสนุน	-	-	12	2,316,000	12	2,316,000	-	-	-	-	12	2,316,000	-	-	12	2,316,000
	- สายคณาจารย์	13	4,927,200	4	1,260,000	17	6,187,200	1	396,000	13	4,951,200	4	1,260,000	-	-	18	6,607,200
8	คณะศึกษาศาสตร์	9	2,961,000	9	2,073,000	18	5,034,000	-	-	9	2,961,000	11	2,469,000	-	-	20	5,430,000
	- สายสนับสนุน	-	-	6	1,128,000	6	1,128,000	-	-	-	-	8	1,524,000	-	-	8	1,524,000
	- สายคณาจารย์	9	2,961,000	3	945,000	12	3,906,000	-	-	9	2,961,000	3	945,000	-	-	12	3,906,000
9	คณะเศรษฐศาสตร์และบริหารธุรกิจ	5	1,701,000	4	792,000	9	2,493,000	-	-	5	1,701,000	4	792,000	-	-	9	2,493,000

ตารางสรุปกรอบอัตรากำลังลูกจ้างของมหาวิทยาลัย/พนักงานพิเศษ ประจำปีงบประมาณ พ.ศ. 2565

ที่	หน่วยงาน/ตำแหน่ง	อนุมัติกรอบอัตรากำลังลูกจ้างของมหาวิทยาลัย/พนักงานพิเศษ ปีงบประมาณ พ.ศ. 2564**						อนุมัติกรอบอัตรากำลังลูกจ้างของมหาวิทยาลัย/พนักงานพิเศษ ปีงบประมาณ พ.ศ. 2565									
		ใช้ขงส่วนกลาง		ใช้ขงหน่วยงาน		รวมทั้งสิ้น		ใช้ขงส่วนกลาง				ใช้ขงหน่วยงาน				รวมทั้งสิ้น	
		อัตรา	ค่าจ้าง/ปี	อัตรา	ค่าจ้าง/ปี	อัตรา	ค่าจ้างทั้งปี	งบปกติ		งบกองทุนพนักงาน		งบหน่วยงาน		งบจ้างเหมาอินให้หน่วยงาน		อัตรา	ค่าจ้างทั้งปี
								อัตรา	ค่าจ้าง/ปี	อัตรา	ค่าจ้าง/ปี	อัตรา	ค่าจ้าง/ปี	อัตรา	ค่าจ้าง/ปี		
	- สายสนับสนุน	-	-	4	792,000	4	792,000	-	-	-	-	4	792,000	-	-	4	792,000
	- สายคณาจารย์	5	1,701,000	-	-	5	1,701,000	-	-	5	1,701,000	-	-	-	-	5	1,701,000
10	คณะนิติศาสตร์	7	2,088,000	18	4,968,000	25	7,056,000	3	828,000	4	1,260,000	18	4,968,000	-	-	25	7,056,000
	- สายสนับสนุน	1	198,000	6	1,188,000	7	1,386,000	1	198,000	-	-	6	1,188,000	-	-	7	1,386,000
	- สายคณาจารย์	6	1,890,000	12	3,780,000	18	5,670,000	2	630,000	4	1,260,000	12	3,780,000	-	-	18	5,670,000
11	คณะศิลปกรรมศาสตร์	10	3,253,800	5	1,281,000	15	4,534,800	1	198,000	9	3,055,800	5	1,281,000	-	-	15	4,534,800
	- สายสนับสนุน	1	198,000	2	336,000	3	534,000	1	198,000	-	-	2	336,000	-	-	3	534,000
	- สายคณาจารย์	9	3,055,800	3	945,000	12	4,000,800	-	-	9	3,055,800	3	945,000	-	-	12	4,000,800
12	วิทยาลัยนานาชาติ	-	-	-	-	-	-	-	-	-	-	-	-	-	-	-	-
	- สายสนับสนุน	-	-	-	-	-	-	-	-	-	-	-	-	-	-	-	-
	- สายคณาจารย์	-	-	-	-	-	-	-	-	-	-	-	-	-	-	-	-
13	บัณฑิตวิทยาลัย	1	624,000	-	-	1	624,000	-	-	1	481,200	-	-	-	-	1	481,200
	- สายสนับสนุน	-	-	-	-	-	-	-	-	-	-	-	-	-	-	-	-
	- สายคณาจารย์	1	624,000	-	-	1	624,000	-	-	1	481,200	-	-	-	-	1	481,200
14	สำนักคอมพิวเตอร์	-	-	3	555,480	3	555,480	-	-	-	-	3	559,800	-	-	3	559,800
15	สำนักหอสมุด	3	499,800	10	1,380,000	13	1,879,800	3	499,800	-	-	10	1,380,000	-	-	13	1,879,800
16	สถาบันทักษิณคดีศึกษา	6	948,000	5	895,800	11	1,843,800	6	948,000	-	-	5	895,800	-	-	11	1,843,800
17	สำนักงานส่งเสริมบริการวิชาการฯ	4	723,600	4	534,000	8	1,257,600	4	723,600	-	-	-	-	4	534,000	8	1,257,600
18	สถาบันวิจัยและพัฒนา	1	198,000	3	594,000	4	792,000	1	198,000	-	-	3	594,000	-	-	4	792,000
19	ฝ่ายบริหารวิทยาเขตสงขลา	12	2,119,200	21	2,851,800	33	4,971,000	13	2,317,200	-	-	-	-	21	2,808,000	34	5,125,200
20	ฝ่ายบริหารวิทยาเขตพัทลุง	20	3,421,200	49	6,721,200	69	10,142,400	20	3,421,200	-	-	-	-	36	4,969,200	56	8,390,400
21	ฝ่ายกิจการนิสิตวิทยาเขตสงขลา	3	594,000	2	396,000	5	990,000	3	594,000	-	-	2	396,000	-	-	5	990,000
22	ฝ่ายกิจการนิสิตวิทยาเขตพัทลุง	4	792,000	4	792,000	8	1,584,000	4	792,000	-	-	4	792,000	-	-	8	1,584,000
23	ฝ่ายแผนงาน	2	396,000	-	-	2	396,000	2	396,000	-	-	-	-	-	-	2	396,000
24	ฝ่ายบริหารกลางและทรัพยากรบุคคล	3	559,800	-	-	3	559,800	3	559,800	-	-	-	-	-	-	3	559,800
25	ฝ่ายวิชาการ	9	2,250,000	-	-	9	2,250,000	9	2,250,000	-	-	-	-	-	-	9	2,250,000
	- สายสนับสนุน	5	990,000	-	-	5	990,000	5	990,000	-	-	-	-	-	-	5	990,000

ตารางสรุปกรอบอัตรากำลังลูกจ้างของมหาวิทยาลัย/พนักงานพิเศษ ประจำปีงบประมาณ พ.ศ. 2565

ที่	หน่วยงาน/ตำแหน่ง	อนุมัติกรอบอัตรากำลังลูกจ้างของมหาวิทยาลัย/พนักงานพิเศษ ปีงบประมาณ พ.ศ. 2564**						อนุมัติกรอบอัตรากำลังลูกจ้างของมหาวิทยาลัย/พนักงานพิเศษ ปีงบประมาณ พ.ศ. 2565									
		ใช้งบส่วนกลาง		ใช้งบหน่วยงาน		รวมทั้งสิ้น		ใช้งบส่วนกลาง				ใช้งบหน่วยงาน				รวมทั้งสิ้น	
		อัตรา	ค่าจ้าง/ปี	อัตรา	ค่าจ้าง/ปี	อัตรา	ค่าจ้างทั้งปี	งบปกติ		งบกองทุนพนักงาน		งบหน่วยงาน		งบจ้างเหมาโอนให้หน่วยงาน		อัตรา	ค่าจ้างทั้งปี
								อัตรา	ค่าจ้าง/ปี	อัตรา	ค่าจ้าง/ปี	อัตรา	ค่าจ้าง/ปี	อัตรา	ค่าจ้าง/ปี		
	- สายคณาจารย์	4	1,260,000	-	-	4	1,260,000	4	1,260,000	-	-	-	-	-	-	4	1,260,000
26	ฝ่ายประกันคุณภาพการศึกษา	1	198,000	-	-	1	198,000	1	198,000	-	-	-	-	-	-	1	198,000
27	ฝ่ายบริหารงานสภามหาวิทยาลัย	2	396,000	-	-	2	396,000	2	396,000	-	-	-	-	-	-	2	396,000
28	ฝ่ายการคลังและทรัพย์สิน	4	792,000	-	-	4	792,000	4	792,000	-	-	-	-	-	-	4	792,000
29	ฝ่ายตรวจสอบภายใน	1	198,000	-	-	1	198,000	1	198,000	-	-	-	-	-	-	1	198,000
30	ฝ่ายนิติการ	1	198,000	-	-	1	198,000	1	198,000	-	-	-	-	-	-	1	198,000
31	ฝ่ายสื่อสารองค์กร	5	827,400			5	827,400	5	827,400	-	-	-	-	-	-	5	827,400

หมายเหตุ : ** ปีงบประมาณ พ.ศ. 2564 รวมกรอบอัตรากำลังลูกจ้างของมหาวิทยาลัยและพนักงานพิเศษที่อนุมัติระหว่างปีงบประมาณ และปรับลดตามมติคณะทำงานฯ กรณีบรรจุบุคคลลงกรอบพนักงานมหาวิทยาลัยได้แล้ว

กรอบอัตรากำลังลูกจ้างของมหาวิทยาลัย ประเภทวิชาการ สายสนับสนุน ประจำปีงบประมาณ พ.ศ. 2565

คณะวิทยาศาสตร์ มหาวิทยาลัยทักษิณ

ที่	รายชื่อบุคลากรสายสนับสนุนทั้งสิ้น ประจำปีงบประมาณ พ.ศ. 2564						อนุมัติกรอบอัตรากำลังลูกจ้างของมหาวิทยาลัย ปีงบประมาณ พ.ศ. 2565												ค่าจ้าง					
	ชื่อ-สกุล	ตำแหน่ง	ประเภทบุคลากร				ใช้งบประมาณกลาง						ใช้งบประมาณงาน							รวมทั้งสิ้น				
			ขรก.	พนง.	ลจส.	ลจ.	วุฒิ	งบปกติ			งบกองทุนพนักงานฯ			วุฒิ	งบหน่วยงาน			งบจ้างเหมาไอทีหน่วยงาน			อัตรา	วงเงินทั้งปี		
								อัตรา	ค่าจ้าง/เดือน	ค่าจ้าง/ปี	อัตรา	ค่าจ้าง/เดือน	ค่าจ้าง/ปี		อัตรา	ค่าจ้าง/เดือน	ค่าจ้าง/ปี	อัตรา		ค่าจ้าง/เดือน			ค่าจ้าง/ปี	
	รวมทั้งสิ้น			1	33	1	16		2	25,150	301,800	-	-	-	-	14	209,800	2,517,600	-	-	-	16	2,819,400	
	สำนักงาน			-	15	1	10		2	25,150	301,800	-	-	-	-	8	118,650	1,423,800	-	-	-	10	1,725,600	
1	นายศักดิ์ชาย เรืองฤทธิ์	เจ้าหน้าที่บริหารงาน		✓																				
2	นางกาญจนา ชูศิริ	เจ้าหน้าที่บริหารงานชำนาญ		✓																				
3	นางสาววิลาวัลย์ รตินทอง	เจ้าหน้าที่บริหารงาน		✓																				
4	นางสาวอรรณพ หนูนุ่น	นักวิชาการพัสดุ		✓																				
5	นางสาวยุดา อินทรสุวรรณ	เจ้าหน้าที่บริหารงาน		✓																				
6	นางสาวปรีชา จันทร์ภักษ์	เจ้าหน้าที่บริหารงาน		✓																				
7	นางสาวปิยลักษณ์ หนูดำ	เจ้าหน้าที่บริหารงาน		✓																				
8	นางพรสวรรค์ คงหนู	เจ้าหน้าที่บริหารงาน		✓																				
9	นางสุนันยารัตน์ ชูสง	นักวิชาการ		✓																				
10	นางสาวอรรณพ อนุสร	นักวิชาการ		✓																				
11	นางจิราพร วรรณรักษ์	เจ้าหน้าที่บริหารงาน		✓																				
12	นางวรรณญา ไชยบัณฑิต	เจ้าหน้าที่บริหารงาน		✓																				
13	นายฉัตรชัย สุนทะโก	นักวิชาการ		✓																				
14	นายศุภาฤทธิ์ คงณี	นักวิชาการ		✓																				
15	นางสาวอัจฉรา ขุนลิก	เจ้าหน้าที่บริหารงาน		✓																				
16	นางกิตติยา ไทรรัตน์	พนักงานบริการ			✓																			เกษียณปี 2564
17	นายฐาปกรณ์ กลุ่มใหม่	นักวิชาการ				✓						ป.ตรี	1	16,500	198,000							1	198,000	
18	อยู่ระหว่างรับสมัคร	เจ้าหน้าที่บริหารงาน				✓						ป.ตรี	1	16,500	198,000							1	198,000	
19	นางสาวพยอมวรรณ ยกศรี	เจ้าหน้าที่บริหารงาน				✓						ป.ตรี	1	16,500	198,000							1	198,000	
20	นางสาวปัทมา รัตนบุรี	เจ้าหน้าที่บริหารงาน				✓						ป.ตรี	1	16,500	198,000							1	198,000	
21	อยู่ระหว่างรับสมัคร	นักวิชาชีพ (คอมพิวเตอร์)				✓						ป.ตรี	1	16,500	198,000							1	198,000	
22	นางสุภา นวลจันทร์	ผู้ปฏิบัติงานบริการ				✓	ปวส.	1	13,650	163,800												1	163,800	
23	นางสาวเมทินี ช่อสม	ผู้ปฏิบัติงานบริการ				✓	ม.6	1	11,500	138,000												1	138,000	
24	นางจริญญา มาระพงษ์	ผู้ปฏิบัติงานบริการ				✓						ม.6	1	11,500	138,000							1	138,000	
25	นายปริญญา เทพสง	ผู้ปฏิบัติงานบริการ				✓						ปวส.	1	13,650	163,800							1	163,800	
26	นายประสิทธิ์ สีใหม่	ผู้ปฏิบัติงานบริการ				✓						ม.3	1	11,000	132,000							1	132,000	

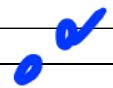

กรอบอัตรากำลังลูกจ้างของมหาวิทยาลัย ประเภทวิชาการ สายสนับสนุน ประจำปีงบประมาณ พ.ศ. 2565

คณะวิทยาศาสตร์ มหาวิทยาลัยทักษิณ

ที่	รายชื่อบุคลากรสายสนับสนุนทั้งสิ้น ประจำปีงบประมาณ พ.ศ. 2564				อนุมัติกรอบอัตรากำลังลูกจ้างของมหาวิทยาลัย ปีงบประมาณ พ.ศ. 2565												ค่าจ้าง										
	ชื่อ-สกุล	ตำแหน่ง	ประเภทบุคลากร				ใช้งบส่วนกลาง						ใช้งบหน่วยงาน						รวมทั้งสิ้น								
			ขรก.	พนง.	ลจส.	ลจ.	วุฒิ	งปกติ			งกองทุนพนักงานฯ			วุฒิ	งหน่วยงาน			งบจ้างเหมาโอนให้หน่วยงาน			อัตรา	วงเงินทั้งปี					
								อัตรา	ค่าจ้าง/เดือน	ค่าจ้าง/ปี	อัตรา	ค่าจ้าง/เดือน	ค่าจ้าง/ปี		อัตรา	ค่าจ้าง/เดือน		ค่าจ้าง/ปี	อัตรา	ค่าจ้าง/เดือน			ค่าจ้าง/ปี				
28	นางสาวสุพัฒนา แก้วศรีสุวรรณ	นักวิชาชีพ				✓									ป.ตรี	1	16,500	198,000						1	198,000		
29	นางเบญจวรรณ จันทรัตน์	ผู้ปฏิบัติงานบริการ				✓									ม.6	1	11,500	138,000						1	138,000		



กรอบอัตรากำลังพนักงานพิเศษ ประจำปีงบประมาณ พ.ศ. 2565

คณะวิทยาศาสตร์ มหาวิทยาลัยทักษิณ

ที่	รายชื่อบุคลากรสายคณาจารย์ ในสาขาวิชา/หลักสูตร ประจำปีงบประมาณ พ.ศ. 2564							อนุมัติกรอบอัตรากำลังพนักงานพิเศษ ปีงบประมาณ พ.ศ. 2565											ค่าจ้าง							
	สาขาวิชา-หลักสูตร/ชื่อ-สกุล	ตำแหน่ง			สถานะ (1)	หน้าที่ ที่รับผิดชอบ (2)	ประเภทบุคลากร			ใช้ในส่วนกลาง						ใช้บนหน่วยงาน				รวมทั้งสิ้น						
		อ.	ผศ.	รศ.			ชรก.	พจน.	พจน.พิเศษ	วุฒิ	งบประมาณ			งบกองทุนพนักงาน			วุฒิ	งบบุคลากร			อัตรา	วงเงินทั้งปี				
											อัตรา	ค่าจ้าง/ต	ค่าจ้าง/ปี	อัตรา	ค่าจ้าง/ต	ค่าจ้าง/ปี		อัตรา		ค่าจ้าง/ต			ค่าจ้าง/ปี			
	รวมทั้งสิ้น	6	4	-		2	6	2														2	774,000			
สาขาวิชาคณิตศาสตร์และสถิติ																										
หลักสูตร กศ.บ. คณิตศาสตร์																										
1	อาจารย์เกษราภรณ์ แซ่ตั้ง	✓			ปฏิบัติงาน	รับผิดชอบหลักสูตร		✓																		
2	อาจารย์สมภพ ล้ำวัฒนพร	✓			ปฏิบัติงาน	รับผิดชอบหลักสูตร	✓																			
3	อาจารย์อลงกรณ์ แซ่ตั้ง	✓			ปฏิบัติงาน	รับผิดชอบหลักสูตร		✓																		
4	ผศ.ดร.กรวิภา ก้องกุล		✓		ปฏิบัติงาน	รับผิดชอบหลักสูตร	✓																			
5	ผศ.สิริพร สังข์ทอง		✓		ปฏิบัติงาน	รับผิดชอบหลักสูตร		✓																		
6	ผศ.เมธี ลิมอักษร		✓		ปฏิบัติงาน	อาจารย์ประจำหลักสูตร		✓	ป.โท	1	33,000	396,000										1	396,000	กรอบอัตราเดิมผู้มีความรู้ความสามารถพิเศษ ในการจ้างให้มีระบบการประเมินสำหรับการจ้างในแต่ละปีงบประมาณ		
สาขาวิชาวิทยาศาสตร์และคณิตศาสตร์พื้นฐาน																										
หลักสูตร กศ.บ. ชีววิทยา																										
1	อ. ดร.จารุวัตร จันทร์ประดิษฐ์	✓			ปฏิบัติงาน	รับผิดชอบหลักสูตร		✓																		
2	ผศ.นพดล ศุภระกาญจน์		✓		ปฏิบัติงาน	รับผิดชอบหลักสูตร		✓																		
3	อ.ดร.สิบบงศ์ สงวนศิลป์	✓			ปฏิบัติงาน	รับผิดชอบหลักสูตร		✓																		
(จากสาขาวิชาชีววิทยา)																										
4	อ.ดร.นิลุบล นวลจันทร์	✓			ปฏิบัติงาน	รับผิดชอบหลักสูตร		✓	ป.โท/ป.เอก				1	31,500	378,000								1	378,000	เพื่อรองรับอาจารย์ผู้รับผิดชอบ ให้เป็นไปตามเกณฑ์	
	นางสาวอนิภา วศินยานวัฒน์				ปฏิบัติงาน	รับผิดชอบหลักสูตร																				มาตรฐานของ สกอ.
	(สังกัดคณะศึกษาศาสตร์)																									

หมายเหตุ : อาจารย์ผู้รับผิดชอบหลักสูตรจาก

- ระบบ MIS ข้อมูลหลักสูตร จากฝ่ายวิชาการ ณ วันที่ 10 พฤษภาคม 2564
- รายงาน/บันทึกการขอปรับเปลี่ยนอาจารย์ผู้รับผิดชอบหลักสูตร จากส่วนงาน

กรอบอัตรากำลังลูกจ้างของมหาวิทยาลัย ประเภทวิชาการ สายสนับสนุน ประจำปีงบประมาณ พ.ศ. 2565

คณะวิทยาการสุขภาพและการกีฬา มหาวิทยาลัยทักษิณ

ที่	รายชื่อบุคลากรสายสนับสนุนทั้งสิ้น ประจำปีงบประมาณ พ.ศ. 2564						อนุมัติกรอบอัตรากำลังลูกจ้างของมหาวิทยาลัย ปีงบประมาณ พ.ศ. 2565												ค่าจ้าง				
	ชื่อ-สกุล	ตำแหน่ง	ประเภทบุคลากร (1)				ใช้ในส่วนกลาง						ใช้ขงหน่วยงาน							รวมทั้งสิ้น			
			ขรก.	พนง.	ลจส.	ลจ.	วุฒิ	งบปกติ			งบกองทุนพนักงานฯ			วุฒิ	งบหน่วยงาน			งบจ้างเหมาโอนให้หน่วยงาน			อัตรา	วงเงินทั้งปี	
								อัตรา	ค่าจ้าง/เดือน	ค่าจ้าง/ปี	อัตรา	ค่าจ้าง/ด	ค่าจ้าง/ปี		อัตรา	ค่าจ้าง/เดือน	ค่าจ้าง/ปี	อัตรา		ค่าจ้าง/เดือน			ค่าจ้าง/ปี
	รวมทั้งสิ้น		-	12	-	6	1	11,500	138,000	-	-	-	5	82,500	990,000	-	-	-	6	1,128,000			
1	นางสาววิภาวรรณ อ่อนประเสริฐ	หัวหน้าสำนักงาน		✓																			
2	นางสาวอุทัยวรรณ สุทธิพงศ์	เจ้าหน้าที่บริหารงาน		✓																	เกษียณปี พ.ศ. 2564		
3	นางสาวสุกฤดาภรณ์ วรรณราย	เจ้าหน้าที่บริหารงาน		✓																			
4	นางสาวลักขณ์ ชาวเมือง	เจ้าหน้าที่บริหารงาน		✓																			
5	นายขจรศักดิ์ เพ็ชรรัตน์	นักวิชาการ		✓																			
6	นางอรนุช กำเนิดมณี	นักวิชาการ		✓																			
7	นางสิรินทร ทองตั้ง	นักวิชาการ		✓																			
8	นางจุไรรัตน์ เลานแก้วหนู	นักวิชาการพัสดุ		✓																			
9	นางวรินทร์ทิพย์ คงฤทธิ์	นักวิทยาศาสตร์		✓																			
10	นางสาวอรณี ศรียา	นักวิทยาศาสตร์		✓																			
11	นายดิณณ สุวรรณศิริ	นักวิทยาศาสตร์		✓																			
12	นายวิฑูรย์ หมดอื้อ	นักวิทยาศาสตร์		✓																			
13	นางสาวอำภา มุณีนิม	เจ้าหน้าที่บริหารงาน				✓						ป.ตรี	1	16,500	198,000					1	198,000		
14	นางขวัญตา เพ็ชรรัตน์	เจ้าหน้าที่บริหารงาน				✓						ป.ตรี	1	16,500	198,000					1	198,000		
15	นางสาวขวัญใจ ณ ไพร	เจ้าหน้าที่บริหารงาน				✓						ป.ตรี	1	16,500	198,000					1	198,000		
16	นางสาวอาทิตย์า จันทระ	เจ้าหน้าที่บริหารงาน				✓						ป.ตรี	1	16,500	198,000					1	198,000		
17	นายจิรวุฒน์ ศรีใหม่	นักวิชาการ				✓						ป.ตรี	1	16,500	198,000					1	198,000		
18	นายสมหมาย คงนวล	ผู้ปฏิบัติงานบริการ				✓	ม.6	1	11,500	138,000										1	138,000		

กรอบอัตรากำลังพนักงานพิเศษ ประจำปีงบประมาณ พ.ศ. 2565

คณะวิทยาการสุขภาพและการกีฬา มหาวิทยาลัยทักษิณ

ที่	รายชื่อบุคลากรสายคณาจารย์ ในสาขาวิชา/หลักสูตร ประจำปีงบประมาณ พ.ศ. 2564						อนุมัติกรอบอัตรากำลังพนักงานพิเศษ ปีงบประมาณ พ.ศ. 2565												ค่าจ้าง						
	สาขาวิชา-หลักสูตร/ชื่อ-สกุล	ตำแหน่ง			หน้าที่ ที่รับผิดชอบ (2)	ประเภทบุคลากร			ใช้งบประมาณกลาง						ใช้งบประมาณงาน						รวมทั้งสิ้น				
		อ.	ผศ.	รศ.		ชรก.	พนง.	พนง.พิเศษ	วุฒิ	งบปกติ			งบกองทุนพนักงานฯ			วุฒิ	งบหน่วยงาน			งบจ้างเหมาไอทีหน่วยงาน			อัตรา	วงเงินทั้งปี	
										อัตรา	ค่าจ้าง/ต	ค่าจ้าง/ปี	อัตรา	ค่าจ้าง/ต	ค่าจ้าง/ปี		อัตรา	ค่าจ้าง/ต		ค่าจ้าง/ปี	อัตรา	ค่าจ้าง/ต			ค่าจ้าง/ปี
	รวมทั้งสิ้น	17	1	-		-	16	2	-	-	-	4	52,500	1,260,000	-	-	-	-	-	-	-	4	1,260,000		
	สาขาวิชาวิทยาศาสตร์การกีฬา	7	-	-		-	6	1																	
	หลักสูตร วท.บ.วิทยาศาสตร์การกีฬา																								
1	กรอบอัตรารว่าง	✓			ว่าง	อาจารย์ประจำหลักสูตร	✓																		
2	นายวิทยา เหมพันธ์	✓			ปฏิบัติงาน	รับผิดชอบหลักสูตร	✓																		
3	นายชำนาญ ชินสีห์	✓			ปฏิบัติงาน	รับผิดชอบหลักสูตร	✓																		
4	นายดุสิต พรหมอ่อน	✓			ปฏิบัติงาน	รับผิดชอบหลักสูตร	✓																		
5	นางสาวธราภรณ์ สุนทร	✓			ปฏิบัติงาน	รับผิดชอบหลักสูตร		✓	ป.โท			1	26,250	315,000								1	315,000	ทดแทนกรอบว่าง เลิกจ้างเมื่อมีบุคคลมาบรรจุลงกรอบ	
6	นางเพ็ญพักตร์ หนูสุด	✓			ปฏิบัติงาน	รับผิดชอบหลักสูตร	✓																	เรียบร้อยแล้ว	
7	ว่าที่ร้อยตรีหญิงกฤตยา เพชรจนทร์	✓			ปฏิบัติงาน	อาจารย์ประจำหลักสูตร	✓																		
	สาขาวิชาการแพทย์แผนไทย	10	1	-			-	10	1																
	หลักสูตร พท.บ.การแพทย์แผนไทย																								
1	นางสาวกุสุมาลัย น้อยผา		✓		ปฏิบัติงาน	รับผิดชอบหลักสูตร	✓																		
2	นางสาวชวนชม ชุนเอียด	✓			ปฏิบัติงาน	รับผิดชอบหลักสูตร	✓																		
3	นางสาวมมล พิทักษ์ภาวศุทธิ	✓			ปฏิบัติงาน	รับผิดชอบหลักสูตร	✓																		
4	นางสาวศิริรัตน์ ศรีรักษา	✓			ปฏิบัติงาน	รับผิดชอบหลักสูตร	✓																		
5	นางสาวพิรุณรัตน์ แซ่ลิ้ม	✓			ปฏิบัติงาน	รับผิดชอบหลักสูตร	✓																		
6	นางสาวปิยะนุช สุวรรณรัตน์	✓			ปฏิบัติงาน	รับผิดชอบหลักสูตร		✓	ป.โท			3	26,250	945,000								3	945,000	ทดแทนกรอบว่าง เลิกจ้างเมื่อมีบุคคลมาบรรจุลงกรอบ	
7	นางสาวนิตา น้อยเด็น	✓			ปฏิบัติงาน	รับผิดชอบหลักสูตร	✓																	เรียบร้อยแล้ว	
8	นางสาวสุภาวณญา กำลังมาก	✓			ปฏิบัติงาน	อาจารย์ประจำหลักสูตร	✓																		
9	กรอบว่างพนักงานมหาวิทยาลัย	✓			ว่าง		✓																	ปีพ.ศ. 2563 ได้รับกรอบพนักงานฯ วุฒิ ป.เอก ให้	
10	กรอบว่างพนักงานมหาวิทยาลัย	✓			ว่าง		✓																	เร่งสรรหาเพื่อเป็นอาจารย์ผู้รับผิดชอบหลักสูตร	
11	กรอบว่างพนักงานมหาวิทยาลัย	✓			ว่าง		✓																	ตามเกณฑ์ที่กำหนด	

หมายเหตุ : อาจารย์ผู้รับผิดชอบหลักสูตรจาก

- ระบบ MIS ข้อมูลหลักสูตร จากฝ่ายวิชาการ ณ วันที่ 10 พฤษภาคม 2564
- รายงาน/บันทึกการขอปรับเปลี่ยนอาจารย์ผู้รับผิดชอบหลักสูตร จากส่วนงาน

กรอบอัตรากำลังพนักงานพิเศษ ประจำปีงบประมาณ พ.ศ. 2565
คณะเทคโนโลยีและการพัฒนาชุมชน มหาวิทยาลัยทักษิณ

ที่	รายชื่อบุคลากรสายคณาจารย์ ในสาขาวิชา/หลักสูตร ประจำปีงบประมาณ พ.ศ. 2564						อนุมัติกรอบอัตรากำลังพนักงานพิเศษ ปีงบประมาณ พ.ศ. 2565												ค่าจ้าง							
	สาขาวิชา-หลักสูตร/ชื่อ-สกุล	ตำแหน่ง		สถานะ (1)	หน้าที่ ที่รับผิดชอบ (2)	ประเภทบุคลากร			ใช้ขงส่วนกลาง						ใช้ขงหน่วยงาน						รวมทั้งสิ้น					
		อ.	ผศ.			รศ.	ขรก.	พจน.	พ.นง.พิเศษ	วุฒิ	งบปกติ			งบกองทุนพนักงาน			วุฒิ	งบหน่วยงาน			งบจ้างเหมาโอนให้หน่วยงาน			อัตรา	วงเงินทั้งปี	
											อัตรา	ค่าจ้าง/ด	ค่าจ้าง/ปี	อัตรา	ค่าจ้าง/ด	ค่าจ้าง/ปี		อัตรา		ค่าจ้าง/ด	ค่าจ้าง/ปี	อัตรา	ค่าจ้าง/ด			ค่าจ้าง/ปี
	รวมทั้งสิ้น	15	4	1		-	17	3	-	-	-	3	84,000	1,008,000	-	-	-	-	-	-	-	-	3	1,008,000		
าสัตวศาสตร์ หลักสูตร วท.บ.สาขาวิชาสัตวศาสตร์ 1 ผศ.ดร.อิจจรัตน์ สุวรรณภักดี ✓ ปฏิบัติงาน รับผิดชอบหลักสูตร ✓ 2 อ.ดร.สุชาติ สุขสถิตย์ ✓ ผู้บริหาร ม. รับผิดชอบหลักสูตร ✓ 3 อ.วิศาล ออดทน ✓ ปฏิบัติงาน รับผิดชอบหลักสูตร ✓ 4 อ.สพ.ญ.สุภาพร สมรูป ✓ ปฏิบัติงาน รับผิดชอบหลักสูตร ✓ 5 อ.ดร.อารรณ์ ส่งแสง ✓ ปฏิบัติงาน รับผิดชอบหลักสูตร ✓ 6 อ.จิราพร ปานเจริญ ✓ ศึกษาค้อ ✓ าพิชศาสตร์ หลักสูตร วท.บ.สาขาวิชาเกษตรศาสตร์ 1 รศ.ดร.สรพงศ์ บุญจศรี ✓ ปฏิบัติงาน รับผิดชอบหลักสูตร ✓ 2 ผศ.ดร.อุไรวรรณ ทองแถมแก้ว ✓ ปฏิบัติงาน รับผิดชอบหลักสูตร ✓ 3 ผศ.ดร.สมศรี แก้วสูงแสง ✓ ปฏิบัติงาน รับผิดชอบหลักสูตร ✓ 4 อ.ดร.ปริศนา วงศ์ล้อม ✓ ปฏิบัติงาน รับผิดชอบหลักสูตร ✓ 5 อ.ดร.นันทิยา พนมจันทร์ ✓ ปฏิบัติงาน รับผิดชอบหลักสูตร ✓ หลักสูตร วท.บ.สาขาวิชาเทคโนโลยีและการพัฒนาชุมชน 6 อ.ดร.เชิดศักดิ์ เกื้อวิรักษ์ ✓ ปฏิบัติงาน รับผิดชอบหลักสูตร ✓ 7 อ.ดร.สุพมาล หวานแก้ว ✓ ปฏิบัติงาน รับผิดชอบหลักสูตร ✓ 8 นายศักดิ์อนันต์ แซ่ลิ้ม ✓ ปฏิบัติงาน รับผิดชอบหลักสูตร ✓ 9 กรอปร่างพนักงาน ✓ ว่าง ✓ 10 กรอปร่างพนักงาน ✓ ว่าง ✓ 11 อ.ศรัณยูภัท รัทสีล ✓ ปฏิบัติงาน รับผิดชอบหลักสูตร ✓ ป.โท 1 26,250 315,000 เลิกจ้างเมื่อครบรจพนักงานฯ เรียบร้อยแล้ว 12 อ.เสาวนีย์ เล็กบางพง ✓ ปฏิบัติงาน รับผิดชอบหลักสูตร ✓ ป.โท 1 26,250 315,000 เลิกจ้างเมื่อครบรจพนักงานฯ เรียบร้อยแล้ว หลักสูตร วท.ม.สาขาวิชาการจัดการทรัพยากรการเกษตรอย่างยั่งยืน 13 ผศ.ดร.สุรศักดิ์ ศวกักดี ✓ ปฏิบัติงาน รับผิดชอบหลักสูตร ✓ 14 อ.ดร.ปุระวิชัย พิทยานันท์ ✓ ปฏิบัติงาน รับผิดชอบหลักสูตร ✓ ป.เอก 1 31,500 378,000 เลิกจ้างเมื่อครบรจพนักงานฯ เรียบร้อยแล้ว ผศ.ดร.สมพงศ์ โอทอง ปฏิบัติงาน รับผิดชอบหลักสูตร																										

หมายเหตุ : อาจารย์ผู้รับผิดชอบหลักสูตรจาก

- ระบบ MIS ข้อมูลหลักสูตร จากฝ่ายวิชาการ ณ วันที่ 10 พฤษภาคม 2564
- รายงาน/บันทึกการขอปรับเปลี่ยนอาจารย์ผู้รับผิดชอบหลักสูตร จากส่วนงาน

กรอบอัตรากำลังลูกจ้างของมหาวิทยาลัย ประเภตวิชาการ สายสนับสนุน ประจำปีงบประมาณ พ.ศ. 2565

คณะวิศวกรรมศาสตร์ มหาวิทยาลัยทักษิณ

ที่	รายชื่อบุคลากรสายสนับสนุนทั้งสิ้น ประจำปีงบประมาณ พ.ศ. 2564				อนุมัติกรอบอัตรากำลังลูกจ้างของมหาวิทยาลัย ปีงบประมาณ พ.ศ. 2565												รวมทั้งสิ้น	ค่าจ้าง			
	ชื่อ-สกุล	ตำแหน่ง	ประเภทบุคลากร (1)				ใช้ในส่วนกลาง						ใช้บนหน่วยงาน								
			ขรก.	พนง.	ลจส.	ลจ.	วุฒิ	งบปกติ			งบกองทุนพนักงานฯ			วุฒิ	งบนหน่วยงาน				งบจ้างเหมาโอนให้หน่วยงาน		
อัตรา	ค่าจ้าง/ต	ค่าจ้าง/ปี	อัตรา	ค่าจ้าง/ต	ค่าจ้าง/ปี	อัตรา	ค่าจ้าง/ต	ค่าจ้าง/ปี	อัตรา	ค่าจ้าง/ต	ค่าจ้าง/ปี	อัตรา	ค่าจ้าง/ต	ค่าจ้าง/ปี	อัตรา	ค่าจ้าง/ต	ค่าจ้าง/ปี	อัตรา	ค่าจ้าง/ต	ค่าจ้าง/ปี	
	รวมทั้งสิ้น		-	6	-	1	-	-	-	-	-	-	-	-	-	-	-	-	-	-	-
1	นายชัยยุทธ มณีฉาย	นักวิชาการ		✓																	
2	นายฤทธิพนธ์ จันทร์คง	นักวิชาการ		✓																	
3	นางสาวสุชาดา ถาวรานุรักษ์	เจ้าหน้าที่บริหารงาน		✓																	
4	นางสาวจิตดา ทองอ่อน	นักวิชาการพัสดุ		✓																	
5	นางสาวมาชิตา เลขผล	นักวิทยาศาสตร์		✓																	
6	อยู่ระหว่างประกาศรับสมัคร	นักวิทยาศาสตร์		✓																	
7		ผู้ปฏิบัติงานบริการ(ยาม)				✓															

ตั้งกรอบอัตรากำลังใช้โดยคณะกรรมการวิทยาเขตพัทลุง

กรอบอัตรากำลังพนักงานพิเศษ ประจำปีงบประมาณ พ.ศ. 2565

คณะวิศวกรรมศาสตร์ มหาวิทยาลัยทักษิณ

ที่	รายชื่อบุคลากรสายคณาจารย์ ในสาขาวิชา/หลักสูตร ประจำปีงบประมาณ พ.ศ. 2564							อนุมัติกรอบอัตรากำลังพนักงานพิเศษ ปีงบประมาณ พ.ศ. 2565										ตำแหน่ง										
	สาขาวิชา-หลักสูตร/ชื่อ-สกุล	ตำแหน่ง			สถานะ (1)	หน้าที่ ที่รับผิดชอบ (2)	ประเภทบุคลากร			ใช้บางส่วนกลาง					ใช้หน่วยงาน					รวมทั้งสิ้น								
		อ.	ผศ.	รศ.			ขรก.	พนง.	พิเศษ	วุฒิ	งบปกติ			งบกองทุนพัฒนาฯ		วุฒิ	งบหน่วยงาน			งบจ้างเหมาโอนให้หน่วยงาน		อัตรา	วงเงินทั้งปี					
											อัตรา	ค่าจ้าง/ด	ค่าจ้าง/ปี	อัตรา	ค่าจ้าง/ปี		อัตรา		ค่าจ้าง/ด	ค่าจ้าง/ปี	อัตรา			ค่าจ้าง/ปี				
	รวมทั้งสิ้น	18	1	-		-	15	4						4	105,000	1,260,000							4	1,260,000				
สาขาวิชา (ไม่มี)																												
หลักสูตรวิศวกรรมศาสตรบัณฑิต สาขาวิชาวิศวกรรมเมคคาทรอนิกส์																												
1	ผู้ช่วยศาสตราจารย์ ดร.เรจวดี ชูเมือง		✓		ปฏิบัติงาน	อาจารย์ผู้รับผิดชอบหลักสูตร	✓																					
2	อาจารย์อวิช ชูคิด	✓			ปฏิบัติงาน	อาจารย์ผู้รับผิดชอบหลักสูตร	✓																					
3	รองคณบดีเรียนทุน นายจิรวัดน์ โสภางารย์	✓			ว่าง	อาจารย์ผู้รับผิดชอบหลักสูตร	✓																					
4	นายด้าย บันตาศึกดิ์	✓			ปฏิบัติงาน	อาจารย์ผู้รับผิดชอบหลักสูตร	✓																					
5	กรอบอัตรพนักงานฯ ว่าง	✓			ว่าง	อาจารย์ผู้รับผิดชอบหลักสูตร	✓																					
6	อาจารย์ธาริพย์ สิทธิรักษ์	✓			ปฏิบัติงาน	อาจารย์ผู้รับผิดชอบหลักสูตร	✓		ป.โท			1	26,250	315,000									1	315,000			เพื่อให้อาจารย์ผู้รับผิดชอบหลักสูตร ตามเกณฑ์ สกอ.	
7	กรอบลูกจ้างฯ ว่าง	✓			ว่าง	อาจารย์ผู้รับผิดชอบหลักสูตร	✓		ป.โท			1	26,250	315,000									1	315,000			เพื่อให้อาจารย์ผู้รับผิดชอบหลักสูตร ตามเกณฑ์ สกอ.	
สาขาวิชา (ไม่มี)																												
หลักสูตรวิศวกรรมศาสตรบัณฑิต สาขาวิชาวิศวกรรมยางและพอลิเมอร์																												
1	อาจารย์ ดร.อนิศา เพ็ชรแก้ว	✓			ปฏิบัติงาน	อาจารย์ผู้รับผิดชอบหลักสูตร	✓																					
2	อาจารย์ ดร.กฤษณา พัชรสิทธิ์	✓			ปฏิบัติงาน	อาจารย์ผู้รับผิดชอบหลักสูตร	✓																					
3	อาจารย์ ดร.กรกนก อุบลเขต	✓			ปฏิบัติงาน	อาจารย์ผู้รับผิดชอบหลักสูตร	✓																					
4	อาจารย์ ดร.เสาวนีย์ สิงห์สิทธิ์	✓			ปฏิบัติงาน	อาจารย์ผู้รับผิดชอบหลักสูตร	✓																					
5	กรอบอัตรพนักงานฯ ว่าง	✓			ว่าง	อาจารย์ผู้รับผิดชอบหลักสูตร	✓																					ให้คณะ เร่งดำเนินการสรรหาบุคคลมาบรรจุ
6	อาจารย์ดรพร รียาพันธ์	✓			ปฏิบัติงาน	อาจารย์ผู้รับผิดชอบหลักสูตร	✓		ป.โท			1	26,250	315,000									1	315,000			เพื่อให้อาจารย์ผู้รับผิดชอบหลักสูตร ตามเกณฑ์ สกอ.	
สาขาวิชา (ไม่มี)																												
หลักสูตรวิศวกรรมศาสตรบัณฑิต สาขาวิชาวิศวกรรมเครื่องกล (อยู่ระหว่างงาร ว่าง หลักสูตรฯ)																												
1	อาจารย์ ดร.นันทพันธ์ นภัทรนันท์	✓			ปฏิบัติงาน	อาจารย์ผู้รับผิดชอบหลักสูตร	✓																					
2	อาจารย์ว่าที่ ร.ต. พลกฤษณ์ คล้ายวิดิภัทร	✓			ปฏิบัติงาน	อาจารย์ผู้รับผิดชอบหลักสูตร	✓																					
3	อาจารย์ ดร.นเรศ ฉิมเรศ	✓			ปฏิบัติงาน	อาจารย์ผู้รับผิดชอบหลักสูตร	✓																					
4	อาจารย์อนันต์ ศรีรักษา	✓			ปฏิบัติงาน	อาจารย์ผู้รับผิดชอบหลักสูตร	✓																					
5	รองคณบดีเรียนทุน นางสาวณมล จันทร์ดี	✓			ว่าง	อาจารย์ผู้รับผิดชอบหลักสูตร	✓																					
6	อาจารย์ชัยวัฒน์ จุมพลกุล	✓			ปฏิบัติงาน	อาจารย์ผู้รับผิดชอบหลักสูตร	✓		ป.โท			1	26,250	315,000									1	315,000			เพื่อให้อาจารย์ผู้รับผิดชอบหลักสูตร ตามเกณฑ์ สกอ.	
เมื่อเมื่อนักเรียนทุนสำเร็จการศึกษาเรียบร้อยแล้ว																												

หมายเหตุ : อาจารย์ผู้รับผิดชอบหลักสูตรจาก

1. ระบบ MIS ข้อมูลหลักสูตร จากฝ่ายวิชาการ ณ วันที่ 21 เมษายน 2563
2. รายงาน/บันทึกการขอปรับเปลี่ยนอาจารย์ผู้รับผิดชอบหลักสูตร จากส่วนงาน

กรอบอัตรากำลังลูกจ้างของมหาวิทยาลัย ประเทวิชาการ สายสนับสนุน ประจำปีงบประมาณ พ.ศ. 2565

คณะพยาบาลศาสตร์ มหาวิทยาลัยทักษิณ

ที่	รายชื่อบุคลากรสายสนับสนุนทั้งสิ้น ประจำปีงบประมาณ พ.ศ. 2564					อนุมัติกรอบอัตรากำลังลูกจ้างของมหาวิทยาลัย ปีงบประมาณ พ.ศ. 2565													ค่าจ้าง					
	ชื่อ-สกุล	ตำแหน่ง	ประเภทบุคลากร (1)				ใช้ในส่วนกลาง						ใช้ขงหน่วยงาน							รวมทั้งสิ้น				
			ขรก.	พนง.	ลจส.	ลจ.	วุฒิ	งบปกติ			งบกองทุนพัฒนาฯ			วุฒิ	งบหน่วยงาน			งบจ้างเหมาโอนให้หน่วยงาน			อัตรา	วงเงินทั้งปี		
								อัตรา	ค่าจ้าง/ด	ค่าจ้าง/ปี	อัตรา	ค่าจ้าง/ด	ค่าจ้าง/ปี		อัตรา	ค่าจ้าง/ด	ค่าจ้าง/ปี	อัตรา		ค่าจ้าง/ด			ค่าจ้าง/ปี	
	รวมทั้งสิ้น			-	6	-	1		1	16,500	198,000	-	-	-	-	-	-	-	-	-	-	1	198,000	
1	นางเกษร อินทนนก	เจ้าหน้าที่บริหารงาน		✓																				
2	นายจตุรงค์ ชนะกาญจน์	นักวิชาการ		✓																				
3	นางสาวอมร แซ่เคียน	นักวิชาชีฟ		✓																				
4	ส.อ.ปฏิภาณ เอกเจริญกุล	นักวิชาชีฟ		✓																				
5	นายอภิเชก แก่นเมือง	นักวิชาการพัสดุ		✓																				
6	นางสาวศุภลักษณ์ น้าด้วง	เจ้าหน้าที่บริหารงาน		✓																				
7	นายพุทธิชัย นิลเพชร	เจ้าหน้าที่บริหารงาน				✓	ป.ตรี	1	16,500	198,000											1	198,000	รองรับภาระงานบริการเกี่ยวกับคลินิกอบอุ่นฯ กรณีไม่มีการจัดตั้ง ให้ยกเลิกการจ้างต่อไป	

กรอบอัตรากำลังลูกจ้างของมหาวิทยาลัย ประเภทวิชาการ สายสนับสนุน ประจำปีงบประมาณ พ.ศ. 2565

คณะอุตสาหกรรมเกษตรและชีวภาพ มหาวิทยาลัยทักษิณ

ที่	รายชื่อบุคลากรสายสนับสนุน ประจำปีงบประมาณ พ.ศ. 2564				อนุมัติกรอบอัตรากำลังลูกจ้างของมหาวิทยาลัย ปีงบประมาณ พ.ศ. 2565												ค่าจ้าง								
	ชื่อ-สกุล	ตำแหน่ง	ประเภทบุคลากร (1)				ใช้ในส่วนกลาง						ใช้บนหน่วยงาน						รวมทั้งสิ้น						
			ขรก.	พนง.	ลจส.	ลจ.	วุฒิ	งบปกติ			งบกองทุนพนักงาน			งบหน่วยงาน				งบจ้างเหมาโอนให้หน่วยงาน			อัตรา	วงเงินทั้งปี			
								อัตรา	ค่าจ้าง/ด	ค่าจ้าง/ปี	อัตรา	ค่าจ้าง/ด	ค่าจ้าง/ปี	อัตรา	ค่าจ้าง/ด	ค่าจ้าง/ปี		อัตรา	ค่าจ้าง/ด	ค่าจ้าง/ปี					
	รวมทั้งสิ้น			-	8	-	1	-	-	-	-	-	-	-	-	1	11,500	138,000	-	-	-	1	138,000		
1	นางจรรยา ชูทับ	จ.บริหารงานชำนาญการ			✓																				
2	นางสาวเสาวลักษณ์ ทองทวี	เจ้าหน้าที่บริหารงาน			✓																				
3	นายณัฐเบศร์ ชิงปาน	นักวิชาการ			✓																				
4	นางสาวศรณีย์ ศรีสังจา	นักวิชาการ			✓																				
5	นางสุจิรา พรหมเนตร	นักวิชาการพัสดุ			✓																				
6	นางวราภรณ์ เพชรแก้ว	นักวิชาชีฟ			✓																				
7	นายศราวุธ เหมหมัด	นักวิชาชีฟ			✓																				
8	นางพัชรี ม่วงรักษ์	นักวิชาชีฟ			✓																				
9	นางวลัยลักษณ์ ทองนาค	ผู้ปฏิบัติงานบริการ					✓						ม.6	1	11,500	138,000						1	138,000		

กรอบอัตรากำลังพนักงานพิเศษ ประจำปีงบประมาณ พ.ศ. 2565

คณะมนุษยศาสตร์และสังคมศาสตร์ มหาวิทยาลัยทักษิณ

ที่	รายชื่อบุคลากรสายคณาจารย์ ในสาขาวิชา/หลักสูตร ประจำปีงบประมาณ พ.ศ. 2564						อนุมัติกรอบอัตรากำลังพนักงานพิเศษ ปีงบประมาณ พ.ศ. 2565											ค่าจ้าง											
	สาขาวิชา-หลักสูตร/ชื่อ-สกุล	ตำแหน่ง			สถานะ (1)	หน้าที่ ที่รับผิดชอบ (2)	ประเภทบุคลากร			ใช้ส่วนกลาง						ใช้หน่วยงาน					รวมทั้งสิ้น								
		อ.	ผศ.	รศ.			ชรก.	พนง.	พนง.พิเศษ	วุฒิ	งบปกติ			งบกองทุนพนักงานฯ			วุฒิ		งบบุคลากร			งบจ้างเหมาโอนให้หน่วยงาน		อัตรากำลัง	วงเงินทั้งปี				
											อัตรากำลัง	ค่าจ้าง/ด	ค่าจ้าง/ปี	อัตรากำลัง	ค่าจ้าง/ด	ค่าจ้าง/ปี			อัตรากำลัง	ค่าจ้าง/ด	ค่าจ้าง/ปี	อัตรากำลัง	ค่าจ้าง/ด			ค่าจ้าง/ปี			
	รวมทั้งสิ้น	71	20	3			3	74	17		1	33,000	396,000	13	377,600	4,951,200	-	4	105,000	1,260,000	-	-	-	18	6,607,200				
สาขาวิชาภาษาตะวันตก																													
หลักสูตร ศ.บ. ภาษาอังกฤษ																													
1	ผศ.ดร.โพโรจน์ เบญญ์			✓	ปฏิบัติงาน	รับผิดชอบหลักสูตร	✓																						
2	อ.จตุรนต์ มะลิลอหิต	✓			ปฏิบัติงาน	รับผิดชอบหลักสูตร	✓																						
3	อ.อภิรตี สุภาพ	✓			ปฏิบัติงาน	รับผิดชอบหลักสูตร	✓																						
4	ผศ.ดร.เกร็ดทราย วุฒิพงษ์		✓		ปฏิบัติงาน	รับผิดชอบหลักสูตร	✓																						
5	ดร.พิทยาธร แก้วคง	✓			ปฏิบัติงาน	รับผิดชอบหลักสูตร	✓																						
6	อ.ดร.สิณุชกรณ์ ศรีวิล	✓			ปฏิบัติงาน	ประจำหลักสูตร	✓																						
7	อ.ดร.ทวีศักดิ์ อนันต์เศรษฐศิริ	✓			ปฏิบัติงาน	ประจำหลักสูตร	✓																						
8	อ.กฤติยา สิทธิเชนทร์	✓			ลาศึกษาต่อ	ประจำหลักสูตร	✓																						
9	อ.จตุพงษ์ โมรา	✓			ปฏิบัติงาน	ประจำหลักสูตร	✓																						
10	นางสาววไลพร ศาสนประดิษฐ์		✓		ปฏิบัติงาน	ประจำหลักสูตร	✓																						
11	อ.ผศ.มณฑุติ สิทธิชัย		✓		ปฏิบัติงาน	ประจำหลักสูตร	✓																						
12	อ.วรายัน พานูจินดา	✓			ปฏิบัติงาน	ประจำหลักสูตร	✓																						
13	อ.อิศรา คงธรรม	✓			ปฏิบัติงาน	ประจำหลักสูตร	✓																						
14	อ.ศุภานัน พรหมมาก	✓			ปฏิบัติงาน	ประจำหลักสูตร	✓																						
15	อ.ปวีณา จารุธีรพันธุ์	✓			ปฏิบัติงาน	ประจำหลักสูตร	✓																						
16	อ.วัชร กุลประสิทธิ์	✓			ปฏิบัติงาน	ประจำหลักสูตร	✓																						
17	นายธีทัต พิทักษ์พงศ์พันธุ์	✓			ปฏิบัติงาน	ประจำหลักสูตร	✓																						
18	อ.พรพรรณ ไชยรัตน์	✓			ลาศึกษาต่อ	ประจำหลักสูตร	✓																						
19	กรอบว่างพนักงานฯ	✓			ว่าง	ประจำหลักสูตร	✓																					** ทบหนการวิเคราะห์กรอบอัตราใหม่	
20	Mr. Martin James Farrelly	✓			ปฏิบัติงาน	ประจำหลักสูตร	✓		ป.ตรี/เอก		1	35,000	420,000											1	420,000		กรอบอัตราเดิมลูกจ้างชาวต่างประเทศ		
21	Mr. Sterling Arthur Ulrich	✓			ปฏิบัติงาน	ประจำหลักสูตร	✓		ป.ตรี/เอก		1	35,000	420,000											1	420,000		กรอบอัตราเดิมลูกจ้างชาวต่างประเทศ		
22	Miss Erika Danica Jopson Bautista	✓			ปฏิบัติงาน	ประจำหลักสูตร	✓		ป.ตรี/เอก		2	35,000	840,000											2	840,000		กรอบอัตราเดิมลูกจ้างชาวต่างประเทศ		
หลักสูตร ศ.บ. ภาษาอังกฤษ																													
23	นางสาวดิษฎะพร วิสะมันันท์	✓			ปฏิบัติงาน	รับผิดชอบหลักสูตร	✓																						
24	อ.ชูโฮลา ฮันต์	✓			ปฏิบัติงาน	รับผิดชอบหลักสูตร	✓																						
25	นางสาวขวัญจิตร สุวรรณนรินทร์	✓			ปฏิบัติงาน	รับผิดชอบหลักสูตร	✓																						

กรอบอัตรากำลังพนักงานพิเศษ ประจำปีงบประมาณ พ.ศ. 2565

คณะมนุษยศาสตร์และสังคมศาสตร์ มหาวิทยาลัยทักษิณ

ที่	รายชื่อบุคลากรสายคณาจารย์ ในสาขาวิชา/หลักสูตร ประจำปีงบประมาณ พ.ศ. 2564					อนุมัติกรอบอัตรากำลังพนักงานพิเศษ ปีงบประมาณ พ.ศ. 2565											ตำแหน่ง								
	สาขาวิชา-หลักสูตร/ชื่อ-สกุล	ตำแหน่ง			สถานะ (1)	หน้าที่ ที่รับผิดชอบ (2)	ประเภทบุคลากร			ใช้ขส่วนกลาง						ใช้ขหน่วยงาน			รวมทั้งสิ้น						
		อ.	ผศ.	รศ.			ขรก.	พจน.	พิเศษ	วุฒิ	งปกติ			งกองทุนพนักงาน				วุฒิ	งหน่วยงาน			อัตร	วงเงินทั้งปี		
											อัตร	ค่าจ้าง/ค	ค่าจ้าง/ปี	อัตร	ค่าจ้าง/ค	ค่าจ้าง/ปี			อัตร	ค่าจ้าง/ค	ค่าจ้าง/ปี				
	หลักสูตร ศศ.บ.ภาษาญี่ปุ่น																								
1	ดร.คุณชัย สมชนะกิจ		✓		ปฏิบัติงาน	รับผิดชอบหลักสูตร		✓																	
2	อ.ศิริพันธุ์ญา เบี้ยกลิ่น	✓			ปฏิบัติงาน	รับผิดชอบหลักสูตร		✓																	
3	อ.พจนนา เศษสถิตย์	✓			ปฏิบัติงาน	รับผิดชอบหลักสูตร		✓																	
4	อ.พัชราภรณ์ นิลอุบล	✓			ปฏิบัติงาน	รับผิดชอบหลักสูตร		✓																	
5	อ.ชวเลศ เทพประดิษฐ์	✓			ปฏิบัติงาน	รับผิดชอบหลักสูตร		✓																	
6	Mr.Kenichiro Kutsuna	✓			ปฏิบัติงาน	อาจารย์ประจำหลักสูตร			✓	ป.โท			1	30,000	360,000								1	360,000	กรอบลูกจ้างชาวต่างประเทศ
7	อาจารย์ชาวต่างประเทศ	✓			กรอบว่าง	อาจารย์ประจำหลักสูตร			✓	ป.โท			1	30,000	360,000								1	360,000	กรอบลูกจ้างชาวต่างประเทศ

หมายเหตุ : อาจารย์ผู้รับผิดชอบหลักสูตรจาก

- ระบบ MIS ข้อมูลหลักสูตร จากฝ่ายวิชาการ ณ วันที่ 10 พฤษภาคม 2564
- รายงาน/บันทึกการขอปรับเปลี่ยนอาจารย์ผู้รับผิดชอบหลักสูตร จากส่วนงาน

กรอบอัตรากำลังลูกจ้างของมหาวิทยาลัย ประเภทวิชาการ สายสนับสนุน ประจำปีงบประมาณ พ.ศ. 2565

คณะศึกษาศาสตร์ มหาวิทยาลัยทักษิณ

ที่	รายชื่อบุคลากรสายสนับสนุนทั้งสิ้น ประจำปีงบประมาณ พ.ศ. 2564				อนุมัติกรอบอัตรากำลังลูกจ้างของมหาวิทยาลัย ปีงบประมาณ พ.ศ. 2565												ค่าจ้าง							
	ชื่อ-สกุล	ตำแหน่ง	ประเภทบุคลากร				ใช้ในส่วนกลาง						ใช้บนหน่วยงาน						รวมทั้งสิ้น					
			ขรก.	พนง.	ลจส.	ลจ.	วุฒิ	งบปกติ			งบกองทุนพนักงานฯ			วุฒิ	งบนหน่วยงาน			งบจ้างเหมาอินให้หน่วยงาน			อัตรา	วงเงินทั้งปี		
								อัตรา	ค่าจ้าง/ด	ค่าจ้าง/ปี	อัตรา	ค่าจ้าง/ด	ค่าจ้าง/ปี		อัตรา	ค่าจ้าง/ด		ค่าจ้าง/ปี	อัตรา	ค่าจ้าง/ด			ค่าจ้าง/ปี	
24	นายพลากร คล้ายทอง	นักวิชาการ				✓									ป.ตรี	1	16,500	198,000				1	198,000	
25	นายชัยยันต์ ดิษฐาพร	ผู้ปฏิบัติงานบริการ				✓									ม.6	1	11,500	138,000				1	138,000	



กรอบอัตรากำลังพนักงานพิเศษ ประจำปีงบประมาณ พ.ศ. 2565
คณะเศรษฐศาสตร์และบริหารธุรกิจ มหาวิทยาลัยทักษิณ

ที่	รายชื่อบุคลากรสายคณาจารย์ ในสาขาวิชา/หลักสูตร ประจำปีงบประมาณ พ.ศ. 2564						อนุมัติกรอบอัตรากำลังพนักงานพิเศษ ปีงบประมาณ พ.ศ. 2565													ค่าจ้าง									
	สาขาวิชา-หลักสูตร/ชื่อ-สกุล	ตำแหน่ง			สถานะ (1)	หน้าที่ ที่รับผิดชอบ (2)	ประเภทบุคลากร			ใช้ข้งส่วนกลาง						ใช้ข้งหน่วยงาน						รวมทั้งสิ้น							
		อ.	ผศ.	รศ.			ขรก.	พจน.	พจน.พิเศษ	วุฒิ	งบปกติ			งบกองทุนพนักงานฯ			วุฒิ	งบหน่วยงาน			งบจ้างเหมาโอนให้หน่วยงาน			อัตรา	วงเงินทั้งปี				
											อัตรา	ค่าจ้าง/ด	ค่าจ้าง/ปี	อัตรา	ค่าจ้าง/ด	ค่าจ้าง/ปี		อัตรา	ค่าจ้าง/ด		ค่าจ้าง/ปี	อัตรา	ค่าจ้าง/ด			ค่าจ้าง/ปี			
	รวมทั้งสิ้น	21	5	1	27	27	1	23	5		-	-	-	5	141,750	1,701,000	-	-	-	-	-	-	-	5	1,701,000				
สาขาวิชาบริหารธุรกิจ																													
หลักสูตรบริหารธุรกิจบัณฑิต สาขาวิชาการตลาด																													
1	อาจารย์อรศิริ สิลายุทธชัย	✓			ปฏิบัติงาน	รับผิดชอบหลักสูตร			✓																				
2	อาจารย์จิราพร คงรอด	✓			ปฏิบัติงาน	รับผิดชอบหลักสูตร			✓																				
3	อาจารย์ ดร. นิงกานต์ หนูอุไร	✓			ปฏิบัติงาน	รับผิดชอบหลักสูตร			✓																				
4	กรอบว่างพนักงานฯ	✓			ว่าง	รับผิดชอบหลักสูตร			✓																			เพื่อรองรับอาจารย์ผู้รับผิดชอบ ให้เป็นไป	
5	อาจารย์จารุมาศ เสน่หา	✓			ปฏิบัติงาน	รับผิดชอบหลักสูตร			✓	ป.โท			1	26,250	315,000									1	315,000		ตามเกณฑ์มาตรฐาน และทดแทนกรอบอัตรว่าง		
																												ที่อยู่ระหว่างการสรรหา และ เลิกจ้างเมื่อบรรจุ	
																												บุคคลเรียบร้อยแล้ว	
หลักสูตรบริหารธุรกิจบัณฑิต สาขาวิชาการจัดการธุรกิจการค้าสมัยใหม่																													
1	ผู้ช่วยศาสตราจารย์ ดร.อนุวัต สงสม	✓			ปฏิบัติงาน	รับผิดชอบหลักสูตร			✓																				
2	อาจารย์ ดร.วิลาวัลย์ จันทร์ศรี	✓			ปฏิบัติงาน	รับผิดชอบหลักสูตร			✓																				
3	อาจารย์ ดร.โมลสมณี ภาคตะพานันท์	✓			ปฏิบัติงาน	รับผิดชอบหลักสูตร			✓																				
4	อาจารย์ณลัษณา คัดเหมาะ	✓			ปฏิบัติงาน	รับผิดชอบหลักสูตร			✓																				
5	กรอบว่างพนักงานฯ	✓			ว่าง	รับผิดชอบหลักสูตร			✓																				
6	อาจารย์ ณณา ขวัญมณี	✓			ปฏิบัติงาน	รับผิดชอบหลักสูตร			✓	ป.โท/อ. (อายุเกิน 60 ปี)			1	26,250	315,000										1	315,000		เลิกจ้าง เมื่อบรรจุพนักงานฯ เรียบร้อยแล้ว	
7	อาจารย์ทรงชนน เท็งหนาม	✓			ปฏิบัติงาน	รับผิดชอบหลักสูตร			✓	ป.โท			1	26,250	315,000										1	315,000		ภาระงานเกินเกณฑ์มาตรฐานและทดแทนผู้บริหาร	
สาขาวิชาการบัญชี																													
หลักสูตรบัญชีบัณฑิต																													
1	อาจารย์ ดร.ศิริดา นวลประดิษฐ์	✓			ปฏิบัติงาน	รับผิดชอบหลักสูตร			✓																				
2	อาจารย์เสาวลักษณ์ จันทร์ประสิทธิ์	✓			ปฏิบัติงาน	รับผิดชอบหลักสูตร			✓																				
3	อาจารย์ศรัณยา อีสรรักษ์	✓			ปฏิบัติงาน	รับผิดชอบหลักสูตร			✓																				
4	อาจารย์ณันธิชา บัวศรี	✓			ปฏิบัติงาน	รับผิดชอบหลักสูตร			✓																				
5	อาจารย์โชติญาณ หิตะพงษ์	✓			ปฏิบัติงาน	รับผิดชอบหลักสูตร			✓																				
6	อาจารย์ยงยุทธ รัตนสุวรรณ	✓			ปฏิบัติงาน	อาจารย์ประจำหลักสูตร			✓																				
7	ผู้ช่วยศาสตราจารย์ ดร.วสันต์ กาญจนมุกดา	✓			ปฏิบัติงาน	อาจารย์ประจำหลักสูตร			✓																				
	(รองอธิการบดีฯ)																												
8	กรอบว่างพนักงานฯ	✓			ว่าง	อาจารย์ประจำหลักสูตร			✓	ป.โท/เอก			1	31,500	378,000										1	378,000		เลิกจ้างเมื่อบรรจุบุคคลลงกรอบอัตรว่างเรียบร้อยแล้ว	

กรอบอัตรากำลังลูกจ้างของมหาวิทยาลัย ประเทพิชาการ สายสนับสนุน ประจำปีงบประมาณ พ.ศ. 2565

คณะนิติศาสตร์ มหาวิทยาลัยทักษิณ

ที่	รายชื่อบุคลากรสายสนับสนุน ประจำปีงบประมาณ พ.ศ. 2564				อนุมัติกรอบอัตรากำลังลูกจ้างของมหาวิทยาลัย ปีงบประมาณ พ.ศ. 2565													ค่าจ้าง							
	ชื่อ-สกุล	ตำแหน่ง	ประเภทบุคลากร (1)				ใช้บางส่วนกลาง						ใช้ขงหน่วยงาน						รวมทั้งสิ้น						
			ขรก.	พนง.	ลจส.	ลจ.	วุฒิ	งบปกติ			งบกองทุนพนักงาน			วุฒิ	งบหน่วยงาน				งบจ้างเหมาไอโอนให้หน่วยงาน			อัตรา	วงเงินทั้งปี		
								อัตรา	ค่าจ้าง/ด	ค่าจ้าง/ปี	อัตรา	ค่าจ้าง/ด	ค่าจ้าง/ปี		อัตรา	ค่าจ้าง/ด	ค่าจ้าง/ปี		อัตรา	ค่าจ้าง/ด	ค่าจ้าง/ปี				
	รวมทั้งสิ้น			-	6	-	7		1	16,500	198,000	-	-	-	-	6	99,000	1,188,000	-	-	-	7	1,386,000		
1	นางชาโลมา กองสวัสดิ์	เจ้าหน้าที่บริหารงานชำนาญการ		✓																					
2	นางสาวดุสิตา แก้วสมบูรณ์	เจ้าหน้าที่บริหารงาน		✓																					
3	นางสาวเพ็ญภา ไพยศาล	เจ้าหน้าที่บริหารงาน		✓																					
4	นายวีระ ชุมช่วย	เจ้าหน้าที่บริหารงาน		✓																					
5	นายธานินทร์ เงินถาวร	นักวิชาการ		✓																					
6	นางเมวดี ขวัญศรี	นักวิชาการพัสดุ		✓																					
7	นายอนุชา ขุนแก้ว	นักวิชาการ (วิทยาเขตสงขลา)				✓							ป.ตรี	1	16,500	198,000						1	198,000		
8	นายณัฐภูมิ คงไข่	นักวิชาการ (วิทยาเขตสงขลา)				✓							ป.ตรี	1	16,500	198,000						1	198,000		
9	นางสาวกาญจนารัตน์ วรพงศ์	นักวิชาการ (วิทยาเขตสงขลา)				✓							ป.ตรี	1	16,500	198,000						1	198,000		
10	อยู่ระหว่างการสรรหา	นักวิชาการ (วิทยาเขตสงขลา)				✓							ป.ตรี	1	16,500	198,000						1	198,000		
11	นางสาวอติตา มูสา	เจ้าหน้าที่บริหาร (วิทยาเขตสงขลา)				✓							ป.ตรี	1	16,500	198,000						1	198,000		
12	นางจิราวรรณ คงเรือง	เจ้าหน้าที่บริหาร (วิทยาเขตพัทลุง)				✓	ป.ตรี	1	16,500	198,000												1	198,000		
13	นายกรिता รักแล้ง	นักวิชาการ (วิทยาเขตพัทลุง)				✓							ป.ตรี	1	16,500	198,000						1	198,000		

กรอบอัตรากำลังพนักงานพิเศษ ประจำปีงบประมาณ พ.ศ. 2565

คณะนิติศาสตร์ มหาวิทยาลัยทักษิณ

ที่	รายชื่อบุคลากรสายคณาจารย์ ในสาขาวิชา/หลักสูตร ประจำปีงบประมาณ พ.ศ. 2564						อนุมัติกรอบอัตรากำลังพนักงานพิเศษ ปีงบประมาณ พ.ศ. 2565														ค่าจ้าง					
	สาขาวิชา-หลักสูตร/ชื่อ-สกุล	ตำแหน่ง			สถานะ (1)	หน้าที่ ที่รับผิดชอบ (2)	ประเภทบุคลากร			ใช้งบประมาณกลาง						ใช้งบหน่วยงาน						รวมทั้งสิ้น				
		อ.	ผศ.	ศ.			ขรก.	พ.นง.	พ.นง. พิเศษ	วุฒิ	งบปกติ			งบกองทุนพนักงานฯ			วุฒิ	งบหน่วยงาน				งบจ้างเหมาโอนให้หน่วยงาน			อัตรากำลัง	วงเงินทั้งปี
											อัตรากำลัง	ค่าจ้าง/ด	ค่าจ้าง/ปี	อัตรากำลัง	ค่าจ้าง/ด	ค่าจ้าง/ปี		อัตรากำลัง	ค่าจ้าง/ด	ค่าจ้าง/ปี		อัตรากำลัง	ค่าจ้าง/ด	ค่าจ้าง/ปี		
	รวมทั้งสิ้น	32	9	1		-	24	18		2	52,500	630,000	4	105,000	1,260,000	-	12	157,500	3,780,000	-	-	-	18	5,670,000		
1	นางสาวหทัยกาญจน์ กำนันเดเพชร	✓			ปฏิบัติงาน	รับผิดชอบหลักสูตร ป.ตรี		✓																		
2	นายอนาคาร โกลมวานิช		✓		ปฏิบัติงาน	รับผิดชอบหลักสูตร ป.ตรี		✓																		
3	นายนายพนพันธ์ ชีระพันธ์		✓		ปฏิบัติงาน	รับผิดชอบหลักสูตร ป.ตรี		✓																		
4	นางจรีนันท์ ไชยบุปผา		✓		ปฏิบัติงาน	ประจำหลักสูตร		✓																		
5	นางสาวจันทราทิพย์ สุขุม	✓			ปฏิบัติงาน	รับผิดชอบหลักสูตรบัณฑิตศึกษา		✓																		
6	นายศาสตรา แก้วแพง	✓			ปฏิบัติงาน	รับผิดชอบหลักสูตรบัณฑิตศึกษา		✓																		
7	นายธีรยุทธ ปึกษา		✓		ปฏิบัติงาน	รับผิดชอบหลักสูตร ป.ตรี		✓																		
8	นายเอกราช สุวรรณรัตน์	✓			ปฏิบัติงาน	รับผิดชอบหลักสูตร ป.ตรี		✓																		
9	นายศรุต จุ้ยมณี	✓			ปฏิบัติงาน	ประจำหลักสูตร		✓																		
10	นายกรกฎ ทองชะโชค			✓	ปฏิบัติงาน	รับผิดชอบหลักสูตรบัณฑิตศึกษา		✓																		
11	นายศุภวีร์ เกียรติจันทร์		✓		ปฏิบัติงาน	ประจำหลักสูตร		✓																		
12	นายกฤษฎา อภินวถาวรกุล		✓		ปฏิบัติงาน	ประจำหลักสูตร		✓																		
13	นายเจษฎา ทองขาว		✓		ปฏิบัติงาน	ประจำหลักสูตร		✓																		
14	นายอุกฤษฏ์ มุสิกพันธุ์	✓			ปฏิบัติงาน	ประจำหลักสูตร		✓																		
15	นางสาวนฤมล ฐานิสโร	✓			ปฏิบัติงาน	รับผิดชอบหลักสูตร ป.ตรี		✓																		
16	นางกนกลักษณ์ จุ้ยมณี		✓		ปฏิบัติงาน	รับผิดชอบหลักสูตร ป.ตรี		✓																		
17	นายอานนท์ ศรีบุญโรจน์		✓		ลาศึกษาต่อ	ประจำหลักสูตร		✓																		
18	นางสาวจิตาภา พรยิ่ง	✓			ปฏิบัติงาน	ประจำหลักสูตร		✓																		
19	นางชลิรัตน์ มเหล็กกุล	✓			ปฏิบัติงาน	รับผิดชอบหลักสูตร ป.ตรี		✓																		
20	นายศิริชัย กุมารจันทร์	✓			ปฏิบัติงาน	รับผิดชอบหลักสูตร ป.ตรี		✓																		
21	กรอบว่างพนักงานฯ	✓			ว่าง	ประจำหลักสูตร		✓																		
22	กรอบว่างพนักงานฯ	✓			ว่าง	ประจำหลักสูตร		✓																		
23	กรอบว่างพนักงานฯ	✓			ว่าง	ประจำหลักสูตร		✓																		
24	กรอบว่างพนักงานฯ	✓			ว่าง	ประจำหลักสูตร		✓																		

กรอบอัตรากำลังพนักงานพิเศษ ประจำปีงบประมาณ พ.ศ. 2565

คณะนิติศาสตร์ มหาวิทยาลัยทักษิณ

ที่	รายชื่อบุคลากรสายคณาจารย์ ในสาขาวิชา/หลักสูตร ประจำปีงบประมาณ พ.ศ. 2564					อนุมัติกรอบอัตรากำลังพนักงานพิเศษ ปีงบประมาณ พ.ศ. 2565											ค่าจ้าง									
	สาขาวิชา-หลักสูตร/ชื่อ-สกุล	ตำแหน่ง			สถานะ (1)	หน้าที่ ที่รับผิดชอบ (2)	ประเภทบุคลากร			ใช้งบประมาณ						รวมทั้งสิ้น										
		อ.	ผศ.	ศ.			ขรก.	พจน.	พจน. พิเศษ	วุฒิ	งบปกติ			งบกองทุนพนักงานฯ				วุฒิ	งบหน่วยงาน			งบจ้างเหมาโอนให้หน่วยงาน	อัตรา	วงเงินทั้งปี		
											อัตรา	ค่าจ้าง/ด	ค่าจ้าง/ปี	อัตรา	ค่าจ้าง/ด	ค่าจ้าง/ปี			อัตรา	ค่าจ้าง/ด	ค่าจ้าง/ปี					
25	นายสนั่น ยามาเจริญ	✓			ปฏิบัติงาน	รับผิดชอบหลักสูตร ป.ตรี			✓	ป.โท	1	26,250	315,000										1	315,000		
26	นายภาณุวัฒน์ ปานแก้ว	✓			ปฏิบัติงาน	ประจำหลักสูตร			✓	ป.โท	1	26,250	315,000										1	315,000		
27	นายเกริกเกียรติ ทิพย์ชัย	✓			ปฏิบัติงาน	ประจำหลักสูตร			✓	ป.โท				1	26,250	315,000							1	315,000		
28	นางสาววิญญาภัทร ณ สงขลา	✓			ปฏิบัติงาน	ประจำหลักสูตร			✓	ป.โท				1	26,250	315,000							1	315,000	ทดแทนกรอบอัตรากำลังที่อยู่ระหว่างการสรรหา	
29	นางสาวจรัสวีร์ เหล่าอ่อน	✓			ปฏิบัติงาน	รับผิดชอบหลักสูตร ป.ตรี			✓	ป.โท				1	26,250	315,000							1	315,000	เลิกจ้างเมื่อบรรจุบุคคลเรียบร้อยแล้ว	
30	นางสาววิภา สุวรรณไธ	✓			ปฏิบัติงาน	ประจำหลักสูตร			✓	ป.โท				1	26,250	315,000							1	315,000		
31	นางสาวกรรณภัทร ชิตวงศ์	✓			ปฏิบัติงาน	ประจำหลักสูตร			✓	ป.โท-อ. (ผู้มีอายุเกิน 60 ปี)							ป.โท	1	26,250	315,000			1	315,000	ทดแทนการลาศึกษาต่อ	
32	นายวิรัตน์ นาทิพเวทย์	✓			ปฏิบัติงาน	ประจำหลักสูตร			✓								ป.โท	1	26,250	315,000			1	315,000		
33	นางสาวสุมลลิกา ดาวสุวรรณ	✓			ปฏิบัติงาน	ประจำหลักสูตร			✓								ป.โท	1	26,250	315,000			1	315,000		
34	นายณัฐกันต์ ตัวงปาน	✓			ปฏิบัติงาน	ประจำหลักสูตร			✓								ป.โท	1	26,250	315,000			1	315,000	เพื่อรองรับอาจารย์ผู้รับผิดชอบ ให้เป็นไป	
35	นางสาวมาตา สิ้นคำ	✓			ปฏิบัติงาน	ประจำหลักสูตร			✓								ป.โท	1	26,250	315,000			1	315,000	ตามเกณฑ์มาตรฐาน และการอนุมัติกรอบตาม	
36	กรอบว่าง	✓			ว่าง	ประจำหลักสูตร			✓								ป.โท	7	26,250	2,205,000			7	2,205,000	ข้อตกลงกับมหาวิทยาลัย	
37	กรอบว่าง	✓			ว่าง	ประจำหลักสูตร			✓																	
38	กรอบว่าง	✓			ว่าง	ประจำหลักสูตร			✓																	
39	กรอบว่าง	✓			ว่าง	ประจำหลักสูตร			✓																	
40	กรอบว่าง	✓			ว่าง	ประจำหลักสูตร			✓																	
41	กรอบว่าง	✓			ว่าง	ประจำหลักสูตร			✓																	
42	กรอบว่าง	✓			ว่าง	ประจำหลักสูตร			✓																	

หมายเหตุ : อาจารย์ผู้รับผิดชอบหลักสูตรจาก

- ระบบ MIS ข้อมูลหลักสูตร จากฝ่ายวิชาการ ณ วันที่ 10 พฤษภาคม 2564
- รายงาน/บันทึกการขอปรับเปลี่ยนอาจารย์ผู้รับผิดชอบหลักสูตร จากส่วนงาน

กรอบอัตรากำลังพนักงานพิเศษ ประจำปีงบประมาณ พ.ศ. 2565

คณะศิลปกรรมศาสตร์ มหาวิทยาลัยทักษิณ

ที่	รายชื่อบุคลากรสายคณาจารย์ ในสาขาวิชา/หลักสูตร ประจำปีงบประมาณ พ.ศ. 2564						อนุมัติกรอบอัตรากำลังพนักงานพิเศษ ปีงบประมาณ พ.ศ. 2565														ค่าจ้าง										
	สาขาวิชา-หลักสูตร/ชื่อ-สกุล	ตำแหน่ง			สถานะ (1)	หน้าที่ ที่รับผิดชอบ (2)	ประเภทบุคลากร			ใช้ขั้วส่วนกลาง						ใช้ขั้วหน่วยงาน						รวมทั้งสิ้น									
		อ.	ผศ.	รศ.			ขรก.	พจน.	พจน. พิเศษ	วุฒิ	งบปกติ			งบกองทุนพนักงาน			วุฒิ	งบหน่วยงาน				งบจ้างเหมาโอนให้หน่วยงาน			อัตรา	วงเงินทั้งปี					
											อัตรา	ค่าจ้าง/ด	ค่าจ้าง/ปี	อัตรา	ค่าจ้าง/ด	ค่าจ้าง/ปี		อัตรา	ค่าจ้าง/ด	ค่าจ้าง/ปี		อัตรา	ค่าจ้าง/ด	ค่าจ้าง/ปี							
	รวมทั้งสิ้น	39	9	-		1	35	12	-	-	-	-	9	254,650	3,055,800	-	3	78,750	945,000	-	-	-	12	4,000,800							
	สาขาวิชาทัศนศิลป์และการออกแบบ																														
	ศป.บ.ทัศนศิลป์																														
1	ผศ.ดร. มณี มีมาก		✓		ปฏิบัติงาน	รับผิดชอบหลักสูตร	✓																								
2	ผศ.ชัยรัตน์ แสงทอง		✓		ปฏิบัติงาน	รับผิดชอบหลักสูตร	✓																								
3	นายนันท์วุฒิ สิทธิวง	✓			ปฏิบัติงาน	รับผิดชอบหลักสูตร	✓																								
4	ผศ.ยอดชาย พรหมอินทร์		✓		ปฏิบัติงาน	รับผิดชอบหลักสูตร	✓																								
5	นายเกียรติภูมิ งามชมภู	✓			ปฏิบัติงาน	รับผิดชอบหลักสูตร	✓																								
	กศ.บ.ศิลปศึกษา																														
6	นายชินโนรส รุ่งสกุล	✓			ปฏิบัติงาน	รับผิดชอบหลักสูตร	✓																								
7	กรอบอัตรารว่าง	✓			ว่าง	รับผิดชอบหลักสูตร	✓																								
8	กรอบอัตรารว่าง	✓			ว่าง	รับผิดชอบหลักสูตร	✓																								
9	นายดำรงค์ ชิวะสาโร		✓		ปฏิบัติงาน	รับผิดชอบหลักสูตร	✓																								
10	นายจิรโรจน์ ศรียะพันธุ์	✓			ปฏิบัติงาน	รับผิดชอบหลักสูตร	✓						1	31,500	378,000								1	378,000		เลิกจ้างเมื่อบรรจุบุคคลกรกรอบอัตรากำลังพนักงาน					
11	นายธิดิ พฤษซ์อุดม	✓			ปฏิบัติงาน	รับผิดชอบหลักสูตร	✓						1	26,250	315,000								1	315,000		มหาวิทยาลัยแล้ว					
	นายกิตติศักดิ์ ธรรมอภิบาล	✓			ปฏิบัติงาน	รับผิดชอบหลักสูตร	✓																								
	(สังกัดคณะศึกษาศาสตร์)																														
	ศป.บ.ศิลปะการออกแบบ																														
12	นายวิเชษฐ์ จันทร์คงหอม	✓			ปฏิบัติงาน	รับผิดชอบหลักสูตร	✓																								
13	นางสาวชลธิดา เกษเพชร	✓			ปฏิบัติงาน	รับผิดชอบหลักสูตร	✓																								
14	นายพัทรา ผดุงสุนทรรักษ์	✓			ปฏิบัติงาน	รับผิดชอบหลักสูตร	✓																								
15	นายอัฐพล เทพยา	✓			ปฏิบัติงาน	รับผิดชอบหลักสูตร	✓																								
16	นายพัลลภ ธีรมประเสริฐ	✓			ปฏิบัติงาน	ประจำหลักสูตร	✓																								
17	Mr.Seyed Reza Moosavi Jafari	✓			ปฏิบัติงาน	รับผิดชอบหลักสูตร	✓						1	30,000	360,000								1	360,000		เพื่อรองรับอาจารย์ผู้รับผิดชอบ ให้เป็นไปตามเกณฑ์					
18	นายโชติพงษ์ บุญฤทธิ์	✓			ปฏิบัติงาน	รับผิดชอบหลักสูตร	✓																1	315,000		ทดแทนอาจารย์ประจำที่ไม่สามารถเป็นอาจารย์					

กรอบอัตรากำลังพนักงานพิเศษ ประจำปีงบประมาณ พ.ศ. 2565

คณะศิลปกรรมศาสตร์ มหาวิทยาลัยทักษิณ

ที่	รายชื่อบุคลากรสายคณาจารย์ ในสาขาวิชา/หลักสูตร ประจำปีงบประมาณ พ.ศ. 2564						อนุมัติกรอบอัตรากำลังพนักงานพิเศษ ปีงบประมาณ พ.ศ. 2565												ค่าจ้าง									
	สาขาวิชา-หลักสูตร/ชื่อ-สกุล	ตำแหน่ง			สถานที่ ที่รับผิดชอบ (2)	ประเภทบุคลากร			ใช้ขั้วส่วนกลาง						ใช้ขั้วหน่วยงาน						รวมทั้งสิ้น							
		อ.	ผศ.	รศ.		(1)	ขรก.	พจน.	พจน.พิเศษ	วุฒิ	งบปกติ			งบกองทุนพนักงาน			วุฒิ	งบหน่วยงาน			งบจ้างเหมาโอนให้หน่วยงาน			อัตรา	วงเงินทั้งปี			
											อัตรา	ค่าจ้าง/ด	ค่าจ้าง/ปี	อัตรา	ค่าจ้าง/ด	ค่าจ้าง/ปี		อัตรา		ค่าจ้าง/ด	ค่าจ้าง/ปี	อัตรา	ค่าจ้าง/ด			ค่าจ้าง/ปี		
13	Mr.Ciprian Dihore	✓			ปฏิบัติงาน	ประจำหลักสูตร			✓	ประกาศนียบัตร				1	32,500	390,000								1	390,000	รองรับภาระงานของหลักสูตร		
14	นางสาวสุภาพร อิมหนู	✓			ปฏิบัติงาน	ประจำหลักสูตร			✓								ป.โท	1	26,250	315,000				1	315,000	ทดแทนการลาศึกษาต่อของพนักงานประจำ		
15	นายสุภกิจ สุภัทรชัยวงศ์	✓			ปฏิบัติงาน	ประจำหลักสูตร			✓								ป.โท	1	26,250	315,000				1	315,000	ทดแทนการลาศึกษาต่อของพนักงานประจำ		
สาขาวิชาดุริยางคศาสตร์ไทย																												
ดศ.บ.ดุริยางคศาสตร์ไทย																												
1	ว่าที่ ร.ต.หญิงปาหนัน คำฝอย	✓			ปฏิบัติงาน	รับผิดชอบหลักสูตร			✓																			
2	นายคฑาทู พรหมลิ	✓			ปฏิบัติงาน	รับผิดชอบหลักสูตร			✓																			
3	นายศรัทธา จันทมนิโชติ	✓			ปฏิบัติงาน	รับผิดชอบหลักสูตร			✓																			
4	กรอบว่างพนักงาน	✓			ว่าง	รับผิดชอบหลักสูตร			✓																			
5	กรอบอัตร่าว่าง	✓			ว่าง	รับผิดชอบหลักสูตร			✓	ป.โท			1	26,250	315,000										1	315,000	เพื่อให้มีอาจารย์ผู้รับผิดชอบ ให้เป็นไปตามมาตรฐาน	
6	นางสาวไสวภา สงขาว	✓			ปฏิบัติงาน	รับผิดชอบหลักสูตร			✓	ป.โท			1	26,250	315,000										1	315,000	ของ สกอ. ทดแทน กรอบอัตร่าพนักงาน ว่างที่อยู่	
ระหว่างการสรรหา และเลิกจ้าง 1 อัตรา เมื่อบรรจุ																												
บุคคลเรียบร้อยแล้ว																												

หมายเหตุ : อาจารย์ผู้รับผิดชอบหลักสูตรจาก

- ระบบ MIS ข้อมูลหลักสูตร จากฝ่ายวิชาการ ณ วันที่ 10 พฤษภาคม 2564
- รายงาน/บันทึกการขอปรับเปลี่ยนอาจารย์ผู้รับผิดชอบหลักสูตร จากส่วนงาน

กรอบอัตรากำลังลูกจ้างของมหาวิทยาลัย ประเภทวิชาการ สายสนับสนุน ประจำปีงบประมาณ พ.ศ. 2565
สำนักคอมพิวเตอร์ มหาวิทยาลัยทักษิณ

ที่	รายชื่อบุคลากรสายสนับสนุน ประจำปีงบประมาณ พ.ศ. 2564					อนุมัติกรอบอัตรากำลังลูกจ้างของมหาวิทยาลัย ปีงบประมาณ พ.ศ. 2565											ค่าจ้าง									
	ชื่อ-สกุล	ตำแหน่ง	ประเภทบุคลากร (1)				ใช้บังคับกลาง						ใช้บังคับหน่วยงาน						รวมทั้งสิ้น							
			ขรก.	พนง.	ลจส.	ลจ.	วุฒิ	งบปกติ			งบกองทุนพนักงานฯ			วุฒิ	งบหน่วยงาน			งบจ้างเหมาโอนให้หน่วยงาน			อัตรา	วงเงินทั้งปี				
								อัตรา	ค่าจ้าง/ด	ค่าจ้าง/ปี	อัตรา	ค่าจ้าง/ด	ค่าจ้าง/ปี		อัตรา	ค่าจ้าง/ด		ค่าจ้าง/ปี	อัตรา	ค่าจ้าง/ด			ค่าจ้าง/ปี			
24	นายสุวรรณ โชติการ	นักวิชาการชำนาญการ		✓																						
25	นางสาวกนกวรรณ จินตมณี	นักวิชาการ		✓																						
26	นายศักดิ์ หุรินทร์	นักวิชาการ		✓																						
27	นายอนุชา วิบุลากร	นักวิชาการ		✓																						
28	นายวุฒิพร เรืองนิยม	นักวิชาการ		✓																						
29	นางสาวจันทร์จิรา รัตนอุบล	เจ้าหน้าที่บริหารงานชำนาญการ		✓																						
30	นายสุชีพ เพชรวงษ์	เจ้าหน้าที่บริหารงานชำนาญการ		✓																						
31	นางเจนจิรา วิศพันธ์	เจ้าหน้าที่บริหารงานชำนาญการ		✓																						
32	นางสาวพรรณทิภา รัตนวงศา	เจ้าหน้าที่บริหารงาน		✓																						
33	นายสุชัย เตียวลีสกุลวัฒนา	เจ้าหน้าที่บริหารงาน		✓																						
34	นางสาวเยาวภา หนูทอง	เจ้าหน้าที่บริหารงาน		✓																						
35	นายนิวัตต์ เรืองณรงค์	นักวิชาการพัสดุ		✓																						
36	นางสาวบุญญา จารุพันธ์	เจ้าหน้าที่บริหารงาน											ป.ตรี	1	16,500	198,000							1	198,000		
37	นางสาวอนงค์ แก้วศิริวรรณ	เจ้าหน้าที่บริหารงาน											ป.ตรี	1	16,500	198,000							1	198,000		
38	นายไชยอุตร ชรเดช	ผู้ปฏิบัติงานช่าง											ปวส.	1	13,650	163,800							1	163,800		

กรอบอัตรากำลังลูกจ้างของมหาวิทยาลัย ประเภทวิชาการ สายสนับสนุน ประจำปีงบประมาณ พ.ศ. 2565

สำนักหอสมุด มหาวิทยาลัยทักษิณ

ที่	รายชื่อบุคลากรสายสนับสนุน ประจำปีงบประมาณ พ.ศ. 2564				อนุมัติกรอบอัตรากำลังลูกจ้างของมหาวิทยาลัย ปีงบประมาณ พ.ศ. 2565											ค่าจ้าง									
	ชื่อ-สกุล	ตำแหน่ง	ประเภทบุคลากร (1)				ใช้จบส่วนกลาง						ใช้จบหน่วยงาน					รวมทั้งสิ้น							
			ขรก.	พนง.	ลจส.	ลจ.	วุฒิ	งบปกติ			งบกองทุนพนักงาน			วุฒิ	งบหน่วยงาน			งบจ้างเหมาโอนให้หน่วยงาน			อัตรา	วงเงินทั้งปี			
								อัตรา	ค่าจ้าง/ด	ค่าจ้าง/ปี	อัตรา	ค่าจ้าง/ด	ค่าจ้าง/ปี		อัตรา		ค่าจ้าง/ด	ค่าจ้าง/ปี	อัตรา	ค่าจ้าง/ด			ค่าจ้าง/ปี		
25	นางณตยา นุ่นเกลี้ยง	ผู้ปฏิบัติงานบริการ				✓	ปวช.	1	11,500	138,000													1	138,000	
26	นายวินิจ แก้วศิริวรรณ	ผู้ปฏิบัติงานบริการ				✓	ปวส.	1	13,650	163,800													1	163,800	
27	นายวิวรรณ จิตคงสง	ผู้ปฏิบัติงานบริการ				✓								ม.6	1	11,500	138,000							1	138,000
28	นางสาวปิยะนุช มากรอด	ผู้ปฏิบัติงานบริการ				✓								ปวช.	1	11,500	138,000							1	138,000
29	นางจิราภรณ์ ทองศรีนุ่น	นักวิชาการพัสดุ			✓																				
30	นางสาวเนาวลักษณ์ แสงสนิท	บรรณารักษ์ชำนาญการ			✓																				
31	นางสุพริยา ผลนาค	บรรณารักษ์			✓																				
32	นางสาวธมลวรรณ ขุนไพชิต	บรรณารักษ์			✓																				
33	ว่าที่ ร.ท.นพดล ชัยศิริ	บรรณารักษ์			✓																				
34	นายदनัย ทองเต็ม	นักวิชาการ			✓																				
35	นางเสาวภา เทีชรรัตน์	บรรณารักษ์			✓																				
36	นางปิติมา แก้วเขียว	บรรณารักษ์			✓																				
37	นางสาวสุนิษา ชันนุ้ย	บรรณารักษ์			✓																				

กรอบอัตรากำลังลูกจ้างของมหาวิทยาลัย ประเภทวิชาการ สายสนับสนุน ประจำปีงบประมาณ พ.ศ. 2565

สถาบันทักษิณคดีศึกษา มหาวิทยาลัยทักษิณ

ที่	รายชื่อบุคลากรสายสนับสนุน ประจำปีงบประมาณ พ.ศ. 2564					อนุมัติกรอบอัตรากำลังลูกจ้างของมหาวิทยาลัย ปีงบประมาณ พ.ศ. 2565													ค่าจ้าง						
	ชื่อ-สกุล	ตำแหน่ง	ประเภทบุคลากร (1)				ใช้ส่วนกลาง						ใช้หน่วยงาน							รวมทั้งสิ้น					
			ขรก.	พจน.	ลจส.	ลจ.	วุฒิ	งปกติ			งกองทุนพนักงานฯ			วุฒิ	งหน่วยงาน			งจ้างเหมาให้หน่วยงาน			อัตรา	วงเงินทั้งปี			
								อัตรา	ค่าจ้าง/ต	ค่าจ้าง/ปี	อัตรา	ค่าจ้าง/ต	ค่าจ้าง/ปี		อัตรา	ค่าจ้าง/ต	ค่าจ้าง/ปี	อัตรา		ค่าจ้าง/ต			ค่าจ้าง/ปี		
	รวมทั้งสิ้น			-	22	5	11		6	79,000	948,000	-	-	-	-	5	74,650	895,800	-	-	-	11	1,843,800		
1	นายเจตชัย อ่องสกุล	นักวิชาการ ชำนาญการ		✓																					
2	น.ส.นฤมล ผลบุญ	เจ้าหน้าที่บริหารงาน ชำนาญการ		✓																					
3	นางสมพร ศรีสุวรรณ	เจ้าหน้าที่บริหารงาน ชำนาญการ		✓																					
4	อยู่ระหว่างรับสมัคร	เจ้าหน้าที่บริหารงาน		✓																					
5	นายชัยนพคุณตุ๋ม จันทิพย์	เจ้าหน้าที่บริหารงาน		✓																					
6	นางเสาวมีย์ รักญาติ	เจ้าหน้าที่บริหารงาน		✓																					
7	นางสาวเกตุลดา โชติการ	เจ้าหน้าที่บริหารงาน		✓																					
8	นางนงลักษณ์ จักรมานนท์	นักวิชาการพัสดุ ชำนาญการ - เกษียณ 2564		✓																					
9	นางสุกฤตา ศษกาญจน์	นักวิชาการพัสดุ		✓																					
10	นายรัชการ วิชชุรังศรี	นักวิชาการคอมพิวเตอร์ชำนาญการ		✓																					
11	นายอรุณ ปานงาม	นักวิชาการคอมพิวเตอร์		✓																					
12	นายภิญโญ รัตนพงศ์	นักวิชาการ ชำนาญการ		✓																					
13	นายชินทร์ พิรุณ	นักวิชาการ ชำนาญการ		✓																					
14	นายอนุสรณ์ ณะณะศิริ	นักวิชาการ ชำนาญการ		✓																					
15	นางพนิตดา เทพญา	นักวิชาการ ชำนาญการ		✓																					
16	นายธีระ จันทิยะ	นักวิชาการ		✓																					
17	นายสุรศักดิ์ สีเพชร	นักวิชาการ		✓																					
18	นายสมพงษ์ คงทอง	นักวิชาการ		✓																					
19	นางสาวอินสชา ตังเหมื่อน	นักวิชาการ		✓																					
20	นางสาวกานดารัตน์ วงศ์สุวรรณ	นักวิชาการ		✓																					
21	นายบุญเลิศ จันทระ	นักวิชาการ		✓																					
22	นายอุดม ชุ่มสุวรรณ	พนักงานปฏิบัติการ - เกษียณ 2564		✓																					
23	นางสาวนงรักษ์ มณีรัตน์	พนักงานธุรการ		✓																					
24	นายบรรจบ ลากวงศ์	พนักงานบริการ		✓																					
25	นายประชา เอียงเซง	พนักงานบริการ - เกษียณ 2564		✓																					
26	นายอุดมพล อินทะโย	พนักงานบริการ (ยาม) - เกษียณ 2564		✓																					
27	นายธรรมปพน ธรรมเดช	ช่างฝีมือทั่วไป		✓																					
28	นางรุ่งนภา เตชอรัญ	นักวิชาการ		✓									ป.ตรี	1	16,500	198,000						1	198,000		
29	นางกัญญา ทองด้วง	นักวิชาการ		✓									ป.ตรี	1	16,500	198,000						1	198,000		
30	นายวิทยา บุขบงค์	นักวิชาการ (วิจัย)		✓		ป.ตรี	1	16,500	198,000													1	198,000		
31	นางสาวสิริพร รอดเกลี้ยง	นักวิชาการ (วิจัย)		✓		ป.ตรี	1	16,500	198,000													1	198,000		

กรอบอัตรากำลังลูกจ้างของมหาวิทยาลัย ประเภทวิชาการ สายสนับสนุน ประจำปีงบประมาณ พ.ศ. 2565

สำนักส่งเสริมการบริหารวิชาการและภูมิปัญญาชุมชน มหาวิทยาลัยทักษิณ

ที่	รายชื่อบุคลากรสายสนับสนุน ประจำปีงบประมาณ พ.ศ. 2564				อนุมัติกรอบอัตรากำลังลูกจ้างของมหาวิทยาลัย ปีงบประมาณ พ.ศ. 2565												ค่าจ้าง								
	ชื่อ-สกุล	ตำแหน่ง	ประเภทบุคลากร (1)				ใช้รับส่วนกลาง						ใช้รับหน่วยงาน						รวมทั้งสิ้น						
			ขรก.	พนง.	ลจส.	ลจ.	วุฒิ	งบปกติ			งบกองทุนพนักงานฯ			วุฒิ	งบหน่วยงาน			งบจ้างเหมาโอนให้หน่วยงาน			อัตรา	วงเงินทั้งปี			
								อัตรา	ค่าจ้าง/ด	ค่าจ้าง/ปี	อัตรา	ค่าจ้าง/ด	ค่าจ้าง/ปี		อัตรา	ค่าจ้าง/ด		ค่าจ้าง/ปี	อัตรา	ค่าจ้าง/ด			ค่าจ้าง/ปี		
	รวมทั้งสิ้น		-	6	-	8		4	60,300	723,600		-	-	-	-	-	-	-	4	44,500	534,000	8	1,257,600		
1	นางปวงรี เรืองคล้าย	หัวหน้าสำนักงานวิทยาลัย		✓																					
2	นางสาวเบญจวรรณ บัวขวัญ	นักวิชาการ		✓																					
3	นางสาววิจิตรา อมรวิริยะชัย	นักวิชาการ		✓																					
4	นางสาวจรรยาธรรม ชูสงค์	นักวิชาการ		✓																					
5	นางสาวศิริวรรณ กราปัญญา	นักวิชาการ		✓																					
6	นางอลิสา ข้าเขต	เจ้าหน้าที่บริหารงาน		✓																					
7	นางรสวรินทร์ ทองสม	เจ้าหน้าที่บริหารงาน			✓	ป.ตรี	1	16,500	198,000													1	198,000		
8	น.ส.จรรยา นุ่มน้อย	นักวิชาการ			✓	ป.ตรี	1	16,500	198,000													1	198,000		
9	นางพนิดา ขุนพลช่วย	ผู้ปฏิบัติงานบริการ			✓	ปวส.	1	13,650	163,800													1	163,800		
10	นายธีรยุทธ ชันอินทร์	ผู้ปฏิบัติงานช่าง			✓	ปวส.	1	13,650	163,800													1	163,800		
11	นายทวีวัฒน์ คงวงศ์	ผู้ปฏิบัติงานบริการ(คนสวน)			✓								ม.6					1	11,500	138,000		1	138,000		
12	นายบุญฤทธิ์ คงโต	ผู้ปฏิบัติงานบริการ(คนสวน)			✓								ม.3					1	11,000	132,000		1	132,000		
13	นางบุญริน บุญรอด	ผู้ปฏิบัติงานบริการ(แม่บ้าน)			✓								ม.3					1	11,000	132,000		1	132,000		
14	นางสาวนันทิชา หนูอินทร์	ผู้ปฏิบัติงานบริการ(แม่บ้าน)			✓								ม.3					1	11,000	132,000		1	132,000		

กรอบอัตรากำลังลูกจ้างของมหาวิทยาลัย ประเทศวิชาวการ สายสนับสนุน ประจำปีงบประมาณ พ.ศ. 2565

สถาบันวิจัยและพัฒนา มหาวิทยาลัยทักษิณ

ที่	รายชื่อบุคลากรสายสนับสนุน ประจำปีงบประมาณ พ.ศ. 2564					อนุมัติกรอบอัตรากำลังลูกจ้างของมหาวิทยาลัย ปีงบประมาณ พ.ศ. 2565												ค่าจ้าง							
	ชื่อ-สกุล	ตำแหน่ง	ประเภทบุคลากร (1)				ใช้งบส่วนกลาง						ใช้งบหน่วยงาน						รวมทั้งสิ้น						
			ขรก.	พนง.	ลจส.	ลจ.	วุฒิ	งบปกติ			งบกองทุนพนักงานฯ			วุฒิ	งบหน่วยงาน				อัตร	วงเงินทั้งปี					
								อัตร	ค่าจ้าง/ด	ค่าจ้าง/ปี	อัตร	ค่าจ้าง/ด	ค่าจ้าง/ปี		อัตร	ค่าจ้าง/ด	ค่าจ้าง/ปี								
	รวมทั้งสิ้น			-	8	-	4		1	16,500	198,000	-	-	-	-	3	49,500	594,000	-	-	-	4	792,000		
1	นางสาวพิมพ์ผดมา มณีวงศ์	หัวหน้าสำนักงาน		✓																					
2	นางสาวอรกมล ไกรวงศ์	นักวิชาการ		✓																					
3	นางชุตินา ยอดเกื้อ	นักวิชาการ		✓																					
4	นางสาวจินตนา รัตนบุรี	นักวิชาการ		✓																					
5	นางรานี ชูนแข่ง	นักวิชาการ		✓																					
6	นางสาวขวัญใจ นิมดวง	นักวิชาการ		✓																					
7	นางสาวจุฑาทิพย์ ชูช่วย	นักวิทยาศาสตร์		✓																					
8	นายชาญณรงค์ คงทน	นักวิชาการ				✓									ป.ตรี	1	16,500	198,000					1	198,000	
9	อยู่ระหว่างคัดเลือก	นักวิชาการ				✓									ป.ตรี	1	16,500	198,000					1	198,000	
10	นางสาวกัญญณัชช เลิศรักษ์	นักวิชาการ				✓	ป.ตรี	1	16,500	198,000													1	198,000	
11	นางวิไลรัตน์ จันทร์ผลึก	เจ้าหน้าที่บริหารงาน		✓																					
12	อยู่ระหว่างคัดเลือก	เจ้าหน้าที่บริหารงาน				✓									ป.ตรี	1	16,500	198,000					1	198,000	

กรอบอัตรากำลังลูกจ้างของมหาวิทยาลัย ประเภตวิชาการ สายสนับสนุน ประจำปีงบประมาณ พ.ศ. 2565

ฝ่ายบริหารวิทยาเขตพัทลุง มหาวิทยาลัยทักษิณ

ที่	รายชื่อบุคลากรสายสนับสนุน ประจำปีงบประมาณ พ.ศ. 2564				อนุมัติกรอบอัตรากำลังลูกจ้างของมหาวิทยาลัย ปีงบประมาณ พ.ศ. 2565												ค่าจ้าง						
	ชื่อ-สกุล	ตำแหน่ง	ประเภทบุคลากร (1)				ใช้ส่วนกลาง						ใช้หน่วยงาน						รวมทั้งสิ้น				
			ขรก.	พนง.	ลจส.	ลจ.	วุฒิ	งบปกติ			งบกองทุนพัฒนา			วุฒิ	งหน่วยงาน			งบจ้างเหมาอินให้หน่วยงาน			อัตรา	วงเงินทั้งปี	
								อัตรา	ค่าจ้าง/ด	ค่าจ้าง/ปี	อัตรา	ค่าจ้าง/ด	ค่าจ้าง/ปี		อัตรา	ค่าจ้าง/ด		ค่าจ้าง/ปี	อัตรา	ค่าจ้าง/ด			ค่าจ้าง/ปี
รวมทั้งสิ้น		-	23	-	69		20	285,100	3,421,200	-	-	-		-	-	-	36	125,650	4,969,200	56	8,390,400		
กลุ่มภารกิจธุรการ																							
1	นางฤทัยรัตน์ โชติพานิช	เจ้าหน้าที่บริหารงาน		✓																			
2	นางสาวอนภรณ์ สะอาดจันทร์	เจ้าหน้าที่บริหารงาน		✓																			
3	นางดารณ ปุรินทรภิบาล โพธิ์	นักวิชาการ		✓																			
4	นายมารุต คงแก้ว	พนักงานปฏิบัติการ		✓																			
5	นางยุวดี ฤทธิทอง	เจ้าหน้าที่บริหารงาน			✓	ป.ตรี	1	16,500	198,000											1	198,000		
6	นางภัททิยา คชภักดี	ผู้ปฏิบัติงานบริการ			✓	ปวส.	1	13,650	163,800											1	163,800		
7	นายนพดล ชูฟอง	ผู้ปฏิบัติงานบริการ			✓	ปวส.	1	13,650	163,800											1	163,800		
8	นางอำพันธ์ หมกเมือง	ผู้ปฏิบัติงานบริการ			✓	ปวช.	1	11,500	138,000											1	138,000		
กลุ่มภารกิจการเงินและพัสดุ																							
9	นายนิพนธ์ อินทร์ทอง	นักวิชาการพัสดุ		✓																			
		ระดับชำนาญการพิเศษ																					
10	นางสาวฤทัยรัตน์ ทิพย์นรากุล	นักวิชาการพัสดุ		✓																			
11	นางนิตยา เทพสง	นักวิชาการพัสดุ		✓																			
12	นายโกศล พรหมสกุล	นักวิชาการพัสดุ		✓																			
13	นางสาวกัญญารัตน์ ช่วยนุกูล	นักวิชาการเงินและบัญชี		✓																			
14	นางสาวนันทน์กัศ เจริญพร	นักวิชาการเงินและบัญชี		✓																			
15	นางภาวิณี บุญสนิท	นักวิชาชีพ			✓	ป.ตรี	1	16,500	198,000											1	198,000		
กลุ่มภารกิจทะเบียนนิติและบริหารการศึกษา																							
16	นางโสมภิน วัฒนธรรณี	นักวิชาการ		✓																			
		ระดับชำนาญการพิเศษ																					
17	นางฤทัยรัตน์ สมหวัง	นักวิชาการ		✓																			
18	นางชนกานต์ ชูเมือง	นักวิชาการ		✓																			
19	นางสาวนิรมัย จรัสด้วง	นักวิชาการ		✓																			
20	นายประสิทธิ์ จรัสด้วง	พนักงานปฏิบัติการ		✓																			
21	นายเดชณรงค์ คงทองฉิม	ผู้ปฏิบัติงานช่าง			✓	ปวส.	1	13,650	163,800											1	163,800		
22	นายสุวิทย์ สุวรรณรักษ์	ผู้ปฏิบัติงานช่าง			✓	ปวส.	1	13,650	163,800											1	163,800		

กรอบอัตรากำลังลูกจ้างของมหาวิทยาลัย ประเภทวิชาการ สายสนับสนุน ประจำปีงบประมาณ พ.ศ. 2565

ฝ่ายกิจการนิสิตวิทยาเขตสงขลา มหาวิทยาลัยทักษิณ

ที่	รายชื่อบุคลากรสายสนับสนุน ประจำปีงบประมาณ พ.ศ. 2564					อนุมัติกรอบอัตรากำลังลูกจ้างของมหาวิทยาลัย ปีงบประมาณ พ.ศ. 2565												ค่าจ้าง							
	ชื่อ-สกุล	ตำแหน่ง	ประเภทบุคลากร (1)				ใช้งบส่วนกลาง						ใช้งบหน่วยงาน						รวมทั้งสิ้น						
			ขรก.	พนง.	ลจส.	ลจ.	วุฒิ	งบปกติ			งบกองทุนพนักงาน			งบหน่วยงาน			อัตรากำลัง		วงเงินทั้งปี						
								อัตรากำลัง	ค่าจ้าง/ด	ค่าจ้าง/ปี	อัตรากำลัง	ค่าจ้าง/ด	ค่าจ้าง/ปี	อัตรากำลัง	ค่าจ้าง/ด	ค่าจ้าง/ปี									
	รวมทั้งสิ้น			-	12	1	5		3	49,500	594,000	-	-	-	-	2	33,000	396,000	-	-	-	5	990,000		
1	นายมีสวัสดิ์ วิไลลักษณ์	หน.สนง./นักวิชาการ		✓																					
2	น.ส.อรสา จันทสโร	นักวิชาการ		✓																					
3	นางพัฒนฉิตา พริยชัยศิริ	นักวิชาการ		✓																					
4	นายสมบูรณ์ จุลสุรางค์	นักวิชาการ		✓																					
5	นางวันทนารมณ กวีโส	นักวิชาการ		✓																					
6	นายสรายุทธ แก้วจังหวัด	นักวิชาการ		✓																					
7	น.ส.ภัทรมาศ อธิรักษพันธ์	นักวิชาการ		✓																					
8	น.ส.ชไมนุช เขียวท้วม	นักวิชาการ		✓																					
9	นางสร้อยญา จารวรรณโณ	นักวิชาการ		✓																					
10	น.ส.ทิศารัตน์ สุดทอง	นักวิชาการ		✓																					
11	นางสายใจ จุลสุรางค์	นักวิชาการชำนาญการ		✓																					
12	นางสาวศุจิรัตน์ บุญรัมย์	พยาบาล		✓																					
13	น.ส.ปรีดา ศรีสุข	พนักงานบริการเอกสารทั่วไป			✓																				
14	อยู่ระหว่างคัดเลือก	นักวิชาการ				✓	ป.ตรี	1	16,500	198,000												1	198,000		
15	นายทรงยศ อนันต์อนพงค์	นักวิชาการ			✓	ป.ตรี	1	16,500	198,000													1	198,000		
16	นายพิจารย์ โมกลีโร	นักวิชาการ			✓	ป.ตรี	1	16,500	198,000													1	198,000		
17	นางสาวอลิษา หะยีสามะ	นักวิชาการ (หอพัก)			✓								ป.ตรี	1	16,500	198,000						1	198,000	กรอบอัตรากำลังสำรองรับงานของพนักงาน	
18	นางสาวจันทร์มา รัตนพงศ์	นักวิชาการ (หอพัก)			✓								ป.ตรี	1	16,500	198,000						1	198,000	ประจำ ที่อยู่ระหว่างการสอบวินัย เมื่อ	
																									ผลการพิจารณามีมติจะดำเนินการวิเคราะห์ใหม่

กรอบอัตรากำลังลูกจ้างของมหาวิทยาลัย ประเภทวิชาการ สายสนับสนุน ประจำปีงบประมาณ พ.ศ. 2565

ฝ่ายกิจการนิสิตวิทยาเขตพัทลุง มหาวิทยาลัยทักษิณ

ที่	รายชื่อบุคลากรสายสนับสนุน ประจำปีงบประมาณ พ.ศ. 2564				อนุมัติกรอบอัตรากำลังลูกจ้างของมหาวิทยาลัย ปีงบประมาณ พ.ศ. 2565												ค่าจ้าง						
	ชื่อ-สกุล	ตำแหน่ง	ประเภทบุคลากร (1)				ใช้บางส่วนกลาง						ใช้หน่วยงาน						รวมทั้งสิ้น				
			ขรก.	พนง.	ลจส.	ลจ.	วุฒิ	งบปกติ			งบกองทุนพนักงานฯ			วุฒิ	งบหน่วยงาน			งบจ้างเหมาโอนให้หน่วยงาน			อัตรา	วงเงินทั้งปี	
								อัตรา	ค่าจ้าง/ด	ค่าจ้าง/ปี	อัตรา	ค่าจ้าง/ด	ค่าจ้าง/ปี		อัตรา	ค่าจ้าง/ด		ค่าจ้าง/ปี	อัตรา	ค่าจ้าง/ด			ค่าจ้าง/ปี
	รวมทั้งสิ้น						4	66,000	792,000	-	-	-	-	4	66,000	792,000	-	-	-	8	1,584,000		
1	นายคำรบ คชภักดี	นักวิชาการ/หน.ฝ่าย		✓																			
2	นางนพร นพแทน	เจ้าหน้าที่บริหารงาน		✓																			
3	นายณัฐพล ตันมี	นักวิชาการ		✓																			
4	นางสาวจิราพร คงแก้ว	นักวิชาการ		✓																			
5	นายสุวัฒน์ ชุนกำแหง	นักวิชาการ		✓																			
6	นางจาริยา สุทธิอินท์	นักวิชาการ		✓																			
7	นางปิติฉัตร คงนุ่น วันเส้ง	พยาบาล		✓																			
8	นางพิชญา แก้วมณี	พยาบาล		✓																			
9	นางสาวศิริกาญจน์ ปานแก้ว	เจ้าหน้าที่บริหารงาน			✓	ป.ตรี	1	16,500	198,000												1	198,000	
10	นางสิรินภา ชัยศิริ	นักวิชาการ			✓	ป.ตรี	1	16,500	198,000												1	198,000	
11	นางกุลณิชา นรเศรษฐพงษ์	นักวิชาการ			✓	ป.ตรี	1	16,500	198,000												1	198,000	
12	นางสาวพิมพ์สุญา เมืองราช	นักวิชาการ			✓	ป.ตรี	1	16,500	198,000												1	198,000	
13	นายกำพลศักดิ์ ชูช่วย	นักวิชาการ (หอพัก)			✓								ป.ตรี	1	16,500	198,000					1	198,000	
14	นางสาวณัฐกฤตา ศรีใหม่	นักวิชาการ (หอพัก)			✓								ป.ตรี	1	16,500	198,000					1	198,000	
15	นางสาวเบญจวรรณ ชูอินทร์	นักวิชาการ (หอพัก)			✓								ป.ตรี	1	16,500	198,000					1	198,000	
16	นางสาวกชฎากร แสงอรุณ	นักวิชาการ (หอพัก)			✓								ป.ตรี	1	16,500	198,000					1	198,000	

กรอบอัตรากำลังลูกจ้างของมหาวิทยาลัย ประเภตวิชาการ สายสนับสนุน ประจำปีงบประมาณ พ.ศ. 2565

ฝ่ายแผนงาน มหาวิทยาลัยทักษิณ

ที่	รายชื่อบุคลากรสายสนับสนุน ประจำปีงบประมาณ พ.ศ. 2564				อนุมัติกรอบอัตรากำลังลูกจ้างของมหาวิทยาลัย ปีงบประมาณ พ.ศ. 2565														ค่าจ้าง				
	ชื่อ-สกุล	ตำแหน่ง	ประเภทบุคลากร (1)				ใช้งบส่วนกลาง						ใช้งบหน่วยงาน							รวมทั้งสิ้น			
			ขรก.	พนง.	ลจส.	ลจ.	วุฒิ	งบปกติ			งบกองทุนพนักงานฯ			งบหน่วยงาน			งบจ้างเหมาโอนให้หน่วยงาน			อัตรา	วงเงินทั้งปี		
								อัตรา	ค่าจ้าง/ด	ค่าจ้าง/ปี	อัตรา	ค่าจ้าง/ด	ค่าจ้าง/ปี	อัตรา	ค่าจ้าง/ด	ค่าจ้าง/ปี	อัตรา	ค่าจ้าง/ด				ค่าจ้าง/ปี	
	รวมทั้งสิ้น			1	8	-	2		2	33,000	396,000	-	-	-	-	-	-	-	-	-	2	396,000	
1	น.ส.อาภรณ์ แก้วสลัศรี	เจ้าหน้าที่บริหารงาน/หน.ฝ่ายฯ		✓																			
2	นางสาวจุฑาวรรณ แสงช่วง	เจ้าหน้าที่บริหารงานชำนาญการพิเศษ		✓																			
3	นางเบญจวรรณ คงกัน	เจ้าหน้าที่บริหารงาน		✓																			
4	นางสาวรัชนิกร ชูเชิด	เจ้าหน้าที่บริหารงาน		✓																			
5	นายคณินทร์ บุญศาสตร์	วิศวกรโยธาชำนาญการ	✓																				
6	นางสาวจงกล ปาลานุพันธ์	เจ้าหน้าที่บริหารงาน		✓																			
7	นางสาวเกศนี ตังคะมณี	เจ้าหน้าที่บริหารงาน		✓																			
8	นางสาวกรรณิการ์ โอสหริ	เจ้าหน้าที่บริหารงาน		✓																			
9	นางสาววัลลภา ชูเมือง	เจ้าหน้าที่บริหารงาน		✓																			
10	นางสาวธัญญา อารยะสุวรรณ	เจ้าหน้าที่บริหารงาน				✓	ป.ตรี	1	16,500	198,000											1	198,000	ปฏิบัติงานวิจัยสถาบัน
11	กรอบว่าง	นักวิชาการ				✓	ป.ตรี	1	16,500	198,000											1	198,000	กรอบเดิมเปลี่ยนตำแหน่งเพื่อรับผิดชอบระบบสารสนเทศเพื่อการตัดสินใจของผู้บริหาร

กรอบอัตรากำลังลูกจ้างของมหาวิทยาลัย ประเภทวิชาการ สายสนับสนุน ประจำปีงบประมาณ พ.ศ. 2565

ฝ่ายบริหารกลางและทรัพยากรบุคคล มหาวิทยาลัยทักษิณ

ที่	รายชื่อบุคลากรสายสนับสนุน ประจำปีงบประมาณ พ.ศ. 2564				อนุมัติกรอบอัตรากำลังลูกจ้างของมหาวิทยาลัย ปีงบประมาณ พ.ศ. 2565														ค่าจ้าง					
	ชื่อ-สกุล	ตำแหน่ง	ประเภทบุคลากร (1)				ใช้ขงส่วนกลาง						ใช้ขงหน่วยงาน							รวมทั้งสิ้น				
			ขรก.	พงง.	ลจส.	ลจ.	วุฒิ	งบปกติ			งบกองทุนพนักงานฯ			วุฒิ	งบหน่วยงาน			งบจ้างเหมาโอนให้หน่วยงาน			อัตรา	วงเงินทั้งปี		
								อัตรา	ค่าจ้าง/ด	ค่าจ้าง/ปี	อัตรา	ค่าจ้าง/ด	ค่าจ้าง/ปี		อัตรา	ค่าจ้าง/ด	ค่าจ้าง/ปี	อัตรา		ค่าจ้าง/ด			ค่าจ้าง/ปี	
	รวมทั้งสิ้น			-	16	-	3		3	46,650	559,800		-	-	-	-	-	-	-	-	-	-	3	559,800
1	นางสาววรรณมา เหมทานนท์	เจ้าหน้าที่บริหารงาน		✓																				
2	นางสาวธิดา จิตต์ล้ำเลิศกุล	เจ้าหน้าที่บริหารงาน		✓																				
3	นางสาวพยอม ธนมี	เจ้าหน้าที่บริหารงาน		✓																				
4	นายสุรศักดิ์ วงศ์สันติ	เจ้าหน้าที่บริหารงาน		✓																				
5	นางสาววิลาภา ทับแก้ว	เจ้าหน้าที่บริหารงาน		✓																				
6	นางปณญาดา สุวรรณมณี	เจ้าหน้าที่บริหารงานชำนาญการ		✓																				
7	นางปญุชร์ณี บุญรักษา	เจ้าหน้าที่บริหารงาน		✓																				
8	นางสาวกันยรัตน์ หนูสุข	เจ้าหน้าที่บริหารงาน		✓																				
9	นางสำราญ ชูจันทร์	เจ้าหน้าที่บริหารงาน		✓																				
10	นางสาวทัศนีย์ ศรีจันทร์	เจ้าหน้าที่บริหารงาน		✓																				
11	นางสาวเพ็ญฉาย กุลโชติ	เจ้าหน้าที่บริหารงาน		✓																				
12	นางลลิตา นันทวงศ์	เจ้าหน้าที่บริหารงาน		✓																				
13	นางสาวพนวรรณ ยามาเจริญ	เจ้าหน้าที่บริหารงาน		✓																				
14	นายณนพพัทธ์ นวลนิม	นักวิชาชีพ		✓																				
15	นางสาวธันยธรณ์ สุทธิพงษ์	นักวิชาการพัสดุ		✓																				
16	นายลำพุล ณะนะนิล	พนักงานขับรถยนต์		✓																				
17	นางสุภาพร ลิกพันธ์	เจ้าหน้าที่บริหารงาน			✓	ป.ตรี	1	16,500	198,000													1	198,000	
18	นางสาวจิรัญญา ฤทธิทอง	เจ้าหน้าที่บริหารงาน			✓	ป.ตรี	1	16,500	198,000													1	198,000	
19	นางมนัสนันท์ แก้วศิริวรรณ	ผู้ปฏิบัติงานบริการ			✓	ปวส.	1	13,650	163,800													1	163,800	

กรอบอัตรากำลังลูกจ้างของมหาวิทยาลัย ประเภทวิชาการ สายสนับสนุน ประจำปีงบประมาณ พ.ศ. 2565

ฝ่ายวิชาการ มหาวิทยาลัยทักษิณ

ที่	รายชื่อบุคลากรสายสนับสนุน ประจำปีงบประมาณ พ.ศ. 2564						อนุมัติกรอบอัตรากำลังลูกจ้างของมหาวิทยาลัย ปีงบประมาณ พ.ศ. 2565														ค่าจ้าง					
	ชื่อ-สกุล	ตำแหน่ง	ประเภทบุคลากร (1)				ใช้งบบนกลาง						ใช้งบหน่วยงาน						รวมทั้งสิ้น							
			ขรก.	พจน.	ลจส.	ลจ.	วุฒิ	งบปกติ			งบกองทุนพัฒนาฯ			วุฒิ	งบหน่วยงาน			งบจ้างเหมาโอนให้หน่วยงาน				อัตรา	วงเงินทั้งปี			
								อัตรา	ค่าจ้าง/ด	ค่าจ้าง/ปี	อัตรา	ค่าจ้าง/ด	ค่าจ้าง/ปี		อัตรา	ค่าจ้าง/ด	ค่าจ้าง/ปี	อัตรา	ค่าจ้าง/ด	ค่าจ้าง/ปี						
	รวมทั้งสิ้น			-	8	-	5		5	82,500	990,000	-	-	-	-	-	-	-	-	-	-	-	5	990,000		
1	นางสาวอมรรรัตน์ วรรณวิไล	นักวิชาการ		✓																						
2	ว่าที่ร้อยโทจิรัฐดกกาล นิลเอสงค์	นักวิชาการ		✓																						
3	นางสุทัศนีย์ ดีสมุทร	นักวิชาการ		✓																						
4	นางรัชรี ตุดเกื้อ	นักวิชาการ		✓																						
5	นางสาววรรณทิพย์ หนูหลง	นักวิชาการ		✓																						
6	นางสาวจุฑาทิพย์ อินทร์นั	นักวิชาการ		✓																						
7	นางสาวขวัญฤดี ศุภทรัพย์ไพศาล	นักวิชาการ		✓																						
8	นางฉัตรปวีณ์ รูปประดิษฐ์	เจ้าหน้าที่บริหารงาน		✓																						
9	นายปิยพัชร โภมล	เจ้าหน้าที่บริหารงาน				✓	ป.ตรี	1	16,500	198,000													1	198,000	รับผิดชอบภารกิจประชาสัมพันธ์และการรับนิสิต	
10	นางเบญจวรรณ ทองคง	เจ้าหน้าที่บริหารงาน				✓	ป.ตรี	1	16,500	198,000													1	198,000	รับผิดชอบประสานงานผู้ช่วยสอนและการกิจอื่นๆ ตามที่ได้รับมอบหมาย	
11	นายอนันต์ ปังหลี่เส้น	นักวิชาการ				✓	ป.ตรี	1	16,500	198,000													1	198,000	เพื่อรองรับภาระงานด้านรายวิชาศึกษาทั่วไป ทั้ง 2 วิทยาเขต	
12	อยู่ระหว่างคัดเลือก	นักวิชาการ				✓	ป.ตรี	1	16,500	198,000													1	198,000	ปฏิบัติงานศูนย์ภาษาและศูนย์พัฒนาการเรียนรู้	
13	นางสาววารภรณ์ ดนตรี	เจ้าหน้าที่บริหารงาน				✓	ป.ตรี	1	16,500	198,000													1	198,000	ปฏิบัติงานศูนย์ภาษาและศูนย์พัฒนาการเรียนรู้	

กรอบอัตรากำลังพนักงานพิเศษ ประจำปีงบประมาณ พ.ศ. 2565

ฝ่ายวิชาการ มหาวิทยาลัยทักษิณ

ที่	รายชื่อบุคลากรสายคณาจารย์ ในสาขาวิชา/หลักสูตร ประจำปีงบประมาณ พ.ศ. 2564						อนุมัติกรอบอัตรากำลังลูกจ้างของมหาวิทยาลัย ปีงบประมาณ พ.ศ. 2565											ค่าจ้าง					
	สาขาวิชา-หลักสูตร/ชื่อ-สกุล	ตำแหน่ง			สถานะ (1)	หน้าที่ ที่รับผิดชอบ (2)	ประเภทบุคลากร			ใช้งบส่วนกลาง						ใช้งบหน่วยงาน			รวมทั้งสิ้น				
		อ.	ผศ.	รศ.			ขรก.	พนง.	พนง. พิเศษ	วุฒิ	งบปกติ			งบกองทุนพนักงาน			วุฒิ		งบหน่วยงาน			อัตรา	วงเงินทั้งปี
											อัตรา	ค่าจ้าง/ด	ค่าจ้าง/ปี	อัตรา	ค่าจ้าง/ด	ค่าจ้าง/ปี			อัตรา	ค่าจ้าง/ด	ค่าจ้าง/ปี		
	รวมทั้งสิ้น	4	-	-		-	-	4	4	26,250	1,260,000								4	1,260,000			
	หลักสูตรหมวดวิชาศึกษาทั่วไป																						
1	อยู่ระหว่างการรับสมัคร	✓			กรอบว่าง	อาจารย์ผู้สอน			ป.โท	4	26,250	1,260,000							4	1,260,000	เพื่อรับผิดชอบรายวิชาศึกษาทั่วไปทางด้านภาษา		
2	นางสาวปัทมา โกศลวิตร	✓			ปฏิบัติงาน	อาจารย์ผู้สอน													-	-			
3	นางสาวสุวิมล ทวีสุวรรณ	✓			ปฏิบัติงาน	อาจารย์ผู้สอน													-	-			
4	นายนิธิกร ธรรมจันทร์	✓			ปฏิบัติงาน	อาจารย์ผู้สอน													-	-			

กรอบอัตรากำลังลูกจ้างของมหาวิทยาลัย ประเภทวิชาการ สายสนับสนุน ประจำปีงบประมาณ พ.ศ. 2565

ฝ่ายประกันคุณภาพการศึกษา มหาวิทยาลัยทักษิณ

ที่	รายชื่อบุคลากรสายสนับสนุน ประจำปีงบประมาณ พ.ศ. 2564				อนุมัติกรอบอัตรากำลังลูกจ้างของมหาวิทยาลัย ปีงบประมาณ พ.ศ. 2565													ค่าจ้าง					
	ชื่อ-สกุล	ตำแหน่ง	ประเภทบุคลากร (1)				ใช้ขงส่วนกลาง						ใช้ขงหน่วยงาน						รวมทั้งสิ้น				
			ขรก.	พนง.	ลจส.	ลจ.	วุฒิ	งบปกติ			งบกองทุนพนักงานฯ			วุฒิ	งบหน่วยงาน				งบจ้างเหมาโอนให้หน่วยงาน			อัตร	วงเงินทั้งปี
								อัตร	ค่าจ้าง/ด	ค่าจ้าง/ปี	อัตร	ค่าจ้าง/ด	ค่าจ้าง/ปี		อัตร	ค่าจ้าง/ด	ค่าจ้าง/ปี		อัตร	ค่าจ้าง/ด	ค่าจ้าง/ปี		
	รวมทั้งสิ้น			2	-	1		1	16,500	198,000	-	-	-	-	-	-	-	-	-	-	1	198,000	
1	น.ส.ปิ่นปิ่นนธ์ คำนุ้ย	หัวหน้าฝ่าย นักวิชาการ		✓																			
2	นางสาวณณสิริ เดชสม	เจ้าหน้าที่บริหารงาน		✓																			
3	นางศิริพร รัตนพันธ์	เจ้าหน้าที่บริหารงาน			✓	ป.ตรี	1	16,500	198,000												1	198,000	

กรอบอัตรากำลังลูกจ้างของมหาวิทยาลัย ประเภตวิชาการ สายสนับสนุน ประจำปีงบประมาณ พ.ศ. 2565

ฝ่ายการคลังและทรัพย์สิน มหาวิทยาลัยทักษิณ

ที่	รายชื่อบุคลากรสายสนับสนุน ประจำปีงบประมาณ พ.ศ. 2564				อนุมัติกรอบอัตรากำลังลูกจ้างของมหาวิทยาลัย ปีงบประมาณ พ.ศ. 2565														ค่าจ้าง				
	ชื่อ-สกุล	ตำแหน่ง	ประเภทบุคลากร (1)				ใช้รับส่วนกลาง						ใช้รับหน่วยงาน							รวมทั้งสิ้น			
			ชรก.	พนง.	ลจส.	ลจ.	วุฒิ	งบปกติ			งบกองทุนพนักงานฯ			วุฒิ	งบหน่วยงาน			งบจ้างเหมาไอทีหน่วยงาน			อัตรา	วงเงินทั้งปี	
								อัตรา	ค่าจ้าง/ด	ค่าจ้าง/ปี	อัตรา	ค่าจ้าง/ด	ค่าจ้าง/ปี		อัตรา	ค่าจ้าง/ด	ค่าจ้าง/ปี	อัตรา		ค่าจ้าง/ด			ค่าจ้าง/ปี
	รวมทั้งสิ้น		1	27	-	4		4	66,000	792,000	-	-	-	-	-	-	-	-	-	-	4	792,000	
1	นางจันทิมา คงคาลัย	นักวิชาการเงินและบัญชี		✓																			
2	นางสาวดาวรินทร์ ศรีชุติพงศ์	นักวิชาการเงินและบัญชี		✓																			
3	อยู่ระหว่างการคัดเลือก	นักวิชาการเงินและบัญชี		✓																			
4	นางสาวอรอุษา สัตยานุรักษ์	นักวิชาการเงินและบัญชี		✓																			
5	นางประไพ อินทร์ทอง	น.การเงินและบัญชีชำนาญการ		✓																			
6	นางโสพิศ วุฒิปัญญา	น.การเงินและบัญชีชำนาญการ		✓																			
7	นางสาวกาญจนาโล บุญสร้าง	นักวิชาการเงินและบัญชี		✓																			
8	นางสาวมานิภา ทองฤกษ์	นักวิชาการเงินและบัญชี		✓																			
9	นางสาวชนิดา ภูมิสถิตย์	นักวิชาการเงินและบัญชี		✓																			
10	นางวิมลรอน ประเสริฐ	นักวิชาการเงินและบัญชี		✓																			
11	นางสาวประไพทิพย์ แซ่อิว	นักวิชาการเงินและบัญชี		✓																			
12	นางสาวอุไร วรศรี	นักวิชาการเงินและบัญชี		✓																			
13	นางดวงกมล เรืองณรงค์	นักวิชาการเงินและบัญชี		✓																			
14	นางสาวอรอุษา ทรัพย์คำ	นักวิชาการเงินและบัญชี		✓																			
15	นางสาวอันทิกา พรหมแก้ว	นักวิชาการเงินและบัญชี		✓																			
16	นางสาวอุไรวรรณ สุวรรณมณี	นักวิชาการเงินและบัญชี		✓																			
17	นางสาวสันสนี แซ่ลี	นักวิชาการเงินและบัญชี		✓																			
18	นางสาวศกลวรรณ คำนุ้ย	นักวิชาการเงินและบัญชี		✓																			
19	นางสาวสุทิสสา มีแก้ว	นักวิชาการเงินและบัญชี		✓																			
20	นางสาวดาริษา รังสิโยภษุฎ	นักวิชาการเงินและบัญชี		✓																			
21	นางสาวทัศนีย์ เกิดมุสิก	นักวิชาการเงินและบัญชี		✓																			
22	นางศุภวรรณ อภิวันทนากร	นักวิชาการเงินและบัญชี	✓																				
23	นางสาวนุชนาด เพ็ชรรัตน์	นักวิชาการเงินและบัญชี		✓																			
24	นายสุพงศ์ แซ่อิว	นักวิชาการพัสดุ		✓																			
25	นายณฤนาท เกศสระ	นักวิชาการพัสดุ		✓																			
26	นายพรเทพ ทองชู	นักวิชาการพัสดุ		✓																			
27	นายเพชรรายุท วัชรารุพัฒนา	นักวิชาการคอมพิวเตอร์		✓																			
28	นางกนกพร มุสิกจินดา	เจ้าหน้าที่บริหารงาน		✓																			

กรอบอัตรากำลังลูกจ้างของมหาวิทยาลัย ประเพณีวิชาการ สายสนับสนุน ประจำปีงบประมาณ พ.ศ. 2565

ฝ่ายการคลังและทรัพย์สิน มหาวิทยาลัยทักษิณ

ที่	รายชื่อบุคลากรสายสนับสนุน ประจำปีงบประมาณ พ.ศ. 2564				อนุมัติกรอบอัตรากำลังลูกจ้างของมหาวิทยาลัย ปีงบประมาณ พ.ศ. 2565												ค่าจ้าง							
	ชื่อ-สกุล	ตำแหน่ง	ประเภทบุคลากร (1)				ใช้บางส่วนกลาง						ใช้งบประมาณ						รวมทั้งสิ้น					
			ขรก.	พนง.	ลจส.	ลจ.	วุฒิ	งบปกติ			งบกองทุนพนักงานฯ			วุฒิ	งบประมาณ			งบจ้างเหมาไอทีหน่วยงาน			อัตรา	วงเงินทั้งปี		
								อัตรา	ค่าจ้าง/ด	ค่าจ้าง/ปี	อัตรา	ค่าจ้าง/ด	ค่าจ้าง/ปี		อัตรา	ค่าจ้าง/ด		ค่าจ้าง/ปี	อัตรา	ค่าจ้าง/ด			ค่าจ้าง/ปี	
29	นางเนตรวิมล รอดขวัญ	เจ้าหน้าที่บริหารงาน				✓	ป.ตรี	1	16,500	198,000													1	198,000
30	นางสาวกัญจิม่า สมประสงค์	นักวิชาชีพ				✓	ป.ตรี	1	16,500	198,000													1	198,000
31	นางสาวภาพร คำคำ	นักวิชาชีพ				✓	ป.ตรี	1	16,500	198,000													1	198,000
32	นางสาวสุพรรณษา จันทร์รักษ์	นักวิชาชีพ				✓	ป.ตรี	1	16,500	198,000													1	198,000

กรอบอัตรากำลังลูกจ้างของมหาวิทยาลัย ประเภทวิชาการ สายสนับสนุน ประจำปีงบประมาณ พ.ศ. 2565

ฝ่ายตรวจสอบภายใน มหาวิทยาลัยทักษิณ

ที่	รายชื่อบุคลากรสายสนับสนุน ประจำปีงบประมาณ พ.ศ. 2564						อนุมัติกรอบอัตรากำลังลูกจ้างของมหาวิทยาลัย ปีงบประมาณ พ.ศ. 2565												ค่าจ้าง				
	ชื่อ-สกุล	ตำแหน่ง	ประเภทบุคลากร (1)				ใช้บางส่วนกลาง						ใช้หน่วยงาน							รวมทั้งสิ้น			
			ขรก.	พนง.	ลจส.	ลจ.	วุฒิ	งบปกติ			งบกองทุนพนักงานฯ			วุฒิ	งบหน่วยงาน			งบจ้างเหมาโอนให้หน่วยงาน			อัตรา	วงเงินทั้งปี	
								อัตรา	ค่าจ้าง/ด	ค่าจ้าง/ปี	อัตรา	ค่าจ้าง/ด	ค่าจ้าง/ปี		อัตรา	ค่าจ้าง/ด	ค่าจ้าง/ปี	อัตรา		ค่าจ้าง/ด			ค่าจ้าง/ปี
	รวมทั้งสิ้น			5	1		1	16,500	198,000	-	-	-	-	-	-	-	-	-	-	1	198,000		
1	นางสาวบุศริน จันทะแจ่ม	นักตรวจสอบภายในชำนาญการ		✓																			
2	นางสาวชฎาพร บุญจระชชะ	นักตรวจสอบภายในชำนาญการ		✓																			
3	นางสาวณภามาศ ครุธามาศ	นักตรวจสอบภายในชำนาญการ		✓																			
4	นางสาวปานกมล อินทรกนิษฐ์	นักตรวจสอบภายใน		✓																			
5	นางสาวกรรณิกา เนาว์สุวรรณ	นักตรวจสอบภายใน		✓																			
6	นางสาววันวิจิณ์ เนาว์สุวรรณ	นักวิชาชีพ			✓	ป.ตรี	1	16,500	198,000											1	198,000		

กรอบอัตรากำลังลูกจ้างของมหาวิทยาลัย ประเภทวิชาการ สายสนับสนุน ประจำปีงบประมาณ พ.ศ. 2565

ฝ่ายนิติการ มหาวิทยาลัยทักษิณ

ที่	รายชื่อบุคลากรสายสนับสนุน ประจำปีงบประมาณ พ.ศ. 2564						อนุมัติกรอบอัตรากำลังลูกจ้างของมหาวิทยาลัย ปีงบประมาณ พ.ศ. 2565														ค่าจ้าง						
	ชื่อ-สกุล	ตำแหน่ง	ประเภทบุคลากร (1)				ใช้บางส่วนกลาง						ใช้หน่วยงาน						รวมทั้งสิ้น								
			ขรก.	พงง.	ลจส.	ลจ.	วุฒิ	งบปกติ			งบกองทุนพนักงาน			งบหน่วยงาน			งบจ้างเหมาไอทีหน่วยงาน			อัตรา		วงเงินทั้งปี					
								อัตรา	ค่าจ้าง/ด	ค่าจ้าง/ปี	อัตรา	ค่าจ้าง/ด	ค่าจ้าง/ปี	อัตรา	ค่าจ้าง/ด	ค่าจ้าง/ปี	อัตรา	ค่าจ้าง/ด	ค่าจ้าง/ปี								
	รวมทั้งสิ้น			-	3	-	1		1	16,500	198,000		-	-	-		-	-	-		-	-	-	1	198,000		
1	อยู่ระหว่างประกาศรับสมัคร	นิติกร		✓																							
2	นางสาวกัญญาพัชร ดุลยพัชร	นิติกร		✓																							
3	นางสาวปาริชาติ หมานมานะ	นิติกร		✓																							
4	นางอนุชธิดา จันโท	เจ้าหน้าที่บริหารงาน				✓	ป.ตรี	1	16,500	198,000														1	198,000		

กรอบอัตรากำลังลูกจ้างของมหาวิทยาลัย ประเภทวิชาการ สายสนับสนุน ประจำปีงบประมาณ พ.ศ. 2565

ฝ่ายสื่อสารองค์กร มหาวิทยาลัยทักษิณ

ที่	รายชื่อบุคลากรสายสนับสนุน ประจำปีงบประมาณ พ.ศ. 2564				อนุมัติกรอบอัตรากำลังลูกจ้างของมหาวิทยาลัย ปีงบประมาณ พ.ศ. 2565														ค่าจ้าง								
	ชื่อ-สกุล	ตำแหน่ง	ประเภทบุคลากร (1)				ใช้ส่วนกลาง						ใช้หน่วยงาน							รวมทั้งสิ้น							
			ขรก.	พนง.	ลจส.	ลจ.	วุฒิ	งบปกติ			งบกองทุนพัฒนาฯ			วุฒิ	งบบุคลากร			งบจ้างเหมาไอทีหน่วยงาน			อัตรากำลัง	วงเงินทั้งปี					
								อัตรากำลัง	ค่าจ้าง/ด	ค่าจ้าง/ปี	อัตรากำลัง	ค่าจ้าง/ด	ค่าจ้าง/ปี		อัตรากำลัง	ค่าจ้าง/ด	ค่าจ้าง/ปี	อัตรากำลัง		ค่าจ้าง/ด			ค่าจ้าง/ปี				
	รวมทั้งสิ้น			-	5	-	5		5	68,950	827,400		-	-	-		-	-	-		-	-	-	5	827,400		
1	นางสาวชญาภา สุวรรณ	จ.บริหารงาน-เกษียณ 2564		✓																							
2	นางสาวไหมหน๊ะ สุกเส็ม	เจ้าหน้าที่บริหารงาน		✓																							
3	นางสาววรรณิ์ เอกศิริณยราชบุรี	เจ้าหน้าที่บริหารงาน		✓																							
4	นางสาววิชชุดา ช่วยพิชัย	เจ้าหน้าที่บริหารงาน		✓																							
5	นายปรเมศวร์ กาแก้ว	นักวิชาการ		✓																							
6	นางสาวเดือนเพ็ญ เจียนซี่	ผู้ปฏิบัติงานบริการ				✓	ปวส.	1	13,650	163,800														1	163,800		
7	นางสาววรรณภา ซอและ	เจ้าหน้าที่บริหารงาน				✓	ป.ตรี	1	16,500	198,000														1	198,000	อนุมัติในเบื้องต้น	
8	นายศาสตราวุฒิ บุญรัตน์	ผู้ปฏิบัติงานช่าง (สถานี สข.)				✓	ปวช.	1	11,500	138,000														1	138,000	ระหว่างการปรับแนวทาง	
9	นายกฤตพล พรหมแทนสุด	ผู้ปฏิบัติงานช่าง (สถานี พท.)				✓	ปวส.	1	13,650	163,800														1	163,800	วิธีการปฏิบัติงานด้าน	
10	นางสาวอารีย์ แยงกุลเขาว์	ผู้ปฏิบัติงานช่าง (สถานี พท.)				✓	ปวส.	1	13,650	163,800														1	163,800	วิทย์ใหม่	

รายละเอียด

ค่าเช่าบ้าน

งบประมาณรายจ่าย ประจำปีงบประมาณ พ.ศ. 2565

รายละเอียดค่าเช่าบ้าน ประจำปีงบประมาณ พ.ศ. 2565

มหาวิทยาลัยทักษิณ

แผนงาน ขยายโอกาสและพัฒนาคุณภาพการศึกษา

ผลผลิต : ผู้สำเร็จการศึกษาด้านวิทยาศาสตร์และเทคโนโลยี

กิจกรรม : บริหารจัดการทั่วไป

ลำดับ	ชื่อ - สกุล	หน่วยงาน	เบิกเดือนละ	จำนวนเงินทั้งปี
	ฝ่ายแผนงาน (โอนเข้ากองทุนพนักงานมหาวิทยาลัย)			1,098,000
1	พนักงานมหาวิทยาลัย		3,500	42,000
2	ลูกจ้างชั่วคราวชาวต่างประเทศ 11 อัตรา			1,056,000
	ลูกจ้างชั่วคราวชาวต่างประเทศภาษาอังกฤษ 4 อัตรา	คณะมนุษยศาสตร์และสังคมศาสตร์	8,000	384,000
	ลูกจ้างชั่วคราวชาวต่างประเทศภาษาญี่ปุ่น 2 อัตรา	คณะมนุษยศาสตร์และสังคมศาสตร์	8,000	192,000
	ลูกจ้างชั่วคราวชาวต่างประเทศภาษาจีน 2 อัตรา	คณะมนุษยศาสตร์และสังคมศาสตร์	8,000	192,000
	ลูกจ้างชั่วคราวชาวต่างประเทศภาษาเกาหลี 2 อัตรา	คณะมนุษยศาสตร์และสังคมศาสตร์	8,000	192,000
	ลูกจ้างชั่วคราวชาวต่างประเทศ ด้านดนตรี 1 อัตรา	คณะศิลปกรรมศาสตร์	8,000	96,000

รายละเอียด

ครุภัณฑ์

งบประมาณรายจ่าย ประจำปีงบประมาณ พ.ศ. 2565

รายละเอียดรายการครุภัณฑ์ ประจำปีงบประมาณ พ.ศ. 2565 (เงินอุดหนุนจากรัฐบาล)

มหาวิทยาลัยทักษิณ

ลำดับที่	แผนงาน/ผลผลิต/กิจกรรม/หน่วยงาน	จำนวน/หน่วยนับ	ราคาต่อหน่วย	จำนวนเงิน	คำชี้แจง	
1	แผนงาน : ขยายโอกาสและพัฒนาคุณภาพการศึกษา			80,108,900		
	ผลผลิต : ผู้สำเร็จการศึกษาด้านสังคมศาสตร์			39,344,900		
	กิจกรรม : บริหารจัดการทั่วไปด้านสังคมศาสตร์			8,000,000		
	ฝ่ายบริหารวิทยาเขตสงขลา			8,000,000		
	เครื่องกำเนิดไฟฟ้า ขนาด 1,000 กิโลวัตต์ แบบปรอทวง	1	ชุด	8,000,000	8,000,000	ประกอบอาคารใหม่
	กิจกรรม : จัดการเรียนการสอนด้านสังคมศาสตร์				31,344,900	
	สำนักงานคณะกรรมการสังคมศาสตร์				28,044,500	
1	ครุภัณฑ์สาขาวิชาศิลปะการแสดง	1	ชุด	1,302,900	1,302,900	ทดแทน
2	ครุภัณฑ์สาขาวิชาดุริยางคศาสตร์สากล	1	ชุด	26,741,600	26,741,600	ทดแทน
	สำนักงานคณะมนุษยศาสตร์และสังคมศาสตร์				3,300,400	
1	ครุภัณฑ์ห้องปฏิบัติการพูด	1	ชุด	496,500	496,500	ทดแทน
2	ครุภัณฑ์ห้องปฏิบัติการทางภาษา	1	ชุด	2,272,500	2,272,500	ทดแทน
3	กล่องวงจรปิดพร้อมติดตั้งอาคารคณะมนุษยศาสตร์และสังคมศาสตร์	1	ชุด	531,400	531,400	ทดแทน
	ผลผลิต : ผู้สำเร็จการศึกษาด้านวิทยาศาสตร์และเทคโนโลยี			26,875,000		
	กิจกรรม : บริหารจัดการทั่วไปด้านวิทยาศาสตร์และเทคโนโลยี			4,100,000		
	ฝ่ายบริหารวิทยาเขตพัทลุง				4,100,000	
1	ระบบโสตทัศนูปกรณ์หอประชุมเฉลิมพระเกียรติ	1	ชุด	4,100,000	4,100,000	ทดแทน
	กิจกรรม : จัดการเรียนการสอนด้านวิทยาศาสตร์และเทคโนโลยี				22,775,000	
	สำนักงานคณะวิทยาศาสตร์				4,369,000	
1	ครุภัณฑ์รองรับการเรียนการสอนสาขาทางด้านวิทยาศาสตร์และเทคโนโลยี	1	ชุด	4,369,000	4,369,000	ทดแทน
	สำนักงานคณะวิศวกรรมศาสตร์				18,406,000	
1	ครุภัณฑ์สาขาวิชาวิศวกรรมเครื่องกล			18,406,000		หลักสูตรใหม่
	1) ครุภัณฑ์ห้องปฏิบัติการกลศาสตร์ของไหล	1	ชุด	2,991,000	2,991,000	
	2) ครุภัณฑ์ห้องปฏิบัติการอุณหพลศาสตร์และการถ่ายเทความร้อน	1	ชุด	1,854,000	1,854,000	
	3) ครุภัณฑ์ห้องปฏิบัติการกลศาสตร์วิศวกรรม	1	ชุด	1,199,000	1,199,000	
	4) ครุภัณฑ์ห้องปฏิบัติการทดสอบวัสดุ	1	ชุด	1,543,000	1,543,000	
	5) ครุภัณฑ์ห้องปฏิบัติการยานยนต์	1	ชุด	2,584,000	2,584,000	
	6) ครุภัณฑ์ห้องปฏิบัติการพลังงาน	1	ชุด	2,769,000	2,769,000	
	7) ครุภัณฑ์ห้องปฏิบัติการนิวแมติกส์และไฮดรอลิกส์	1	ชุด	754,000	754,000	
	8) ครุภัณฑ์ห้องปฏิบัติการเครื่องล่างและการส่งกำลังของเครื่องยนต์	1	ชุด	742,000	742,000	
	9) ครุภัณฑ์ห้องปฏิบัติการวิเคราะห์เชิงวิศวกรรมขั้นสูง	1	ชุด	3,970,000	3,970,000	

ลำดับที่	แผนงาน/ผลผลิต/กิจกรรม/หน่วยงาน	จำนวน/หน่วยนับ		ราคาต่อหน่วย	จำนวนเงิน	คำชี้แจง
	ผลผลิต : ผู้สำเร็จการศึกษาด้านวิทยาศาสตร์สุขภาพ				13,889,000	
	กิจกรรม : จัดการเรียนการสอนด้านวิทยาศาสตร์สุขภาพ				13,889,000	
	สำนักงานคณะวิทยาการสุขภาพและการกีฬา				<u>6,656,000</u>	
1	ครุภัณฑ์สาขาวิชาอาชีวอนามัยและความปลอดภัย	1	ชุด	1,656,000	1,656,000	
2	ครุภัณฑ์สาขาวิชาวิทยาศาสตร์การกีฬา	1	ชุด	5,000,000	5,000,000	
	สำนักงานคณะพยาบาลศาสตร์				<u>7,233,000</u>	
1	ครุภัณฑ์สาขาวิชาพยาบาลศาสตร์	1	ชุด	4,054,000	4,054,000	หลักสูตรใหม่
2	ครุภัณฑ์ประกอบกลุ่มอาคารพยาบาลศาสตร์				3,179,000	
	1) ม่านบังแสง	1	ชุด	2,100,000	2,100,000	
	2) ระบบกล้องวงจรปิดพร้อมติดตั้ง	1	ชุด	1,079,000	1,079,000	

รายละเอียดครุภัณฑ์ประจำปีงบประมาณ พ.ศ. 2565 (เงินรายได้)

มหาวิทยาลัยทักษิณ

ที่	หน่วยงาน	งบประมาณ			
		จำนวน	หน่วยนับ	ราคาต่อหน่วย	งบประมาณ
	มหาวิทยาลัยทักษิณ				4,676,500
	แผนงาน : ขยายโอกาสและพัฒนาคุณภาพการศึกษา				4,676,500
	ผลผลิต : ผู้สำเร็จการศึกษาด้านวิทยาศาสตร์				436,200
	กิจกรรม : จัดการเรียนการสอนด้านวิทยาศาสตร์และเทคโนโลยี				436,200
1	สาขาวิชาคอมพิวเตอร์และเทคโนโลยีสารสนเทศ ครุภัณฑ์ที่มีราคาต่อหน่วยต่ำกว่า 1 ล้านบาท เครื่องคอมพิวเตอร์แม่ข่าย (Server)	1	รายการ	140,000	140,000
2	สาขาวิชาคณิตศาสตร์และสถิติ ครุภัณฑ์ที่มีราคาต่อหน่วยต่ำกว่า 1 ล้านบาท เครื่องคอมพิวเตอร์แบบพกพา (MacBook Air)	7	เครื่อง	34,900	244,300
3	สำนักงานคณะเทคโนโลยีและการพัฒนาชุมชน ครุภัณฑ์ที่มีราคาต่อหน่วยต่ำกว่า 1 ล้านบาท เครื่องคอมพิวเตอร์แบบพกพา เครื่องฉายภาพโปรเจคเตอร์ เครื่องกรองน้ำ	2 1 1	เครื่อง เครื่อง เครื่อง	13,500 14,900 10,000	27,000 14,900 10,000
	ผลผลิต : ผู้สำเร็จการศึกษาด้านวิทยาศาสตร์สุขภาพ				15,000
	กิจกรรม : จัดการเรียนการสอนด้านวิทยาศาสตร์สุขภาพ				15,000
	สำนักงานคณะวิทยาการสุขภาพและการกีฬา ครุภัณฑ์ที่มีราคาต่อหน่วยต่ำกว่า 1 ล้านบาท เครื่องคอมพิวเตอร์แบบพกพา	1	เครื่อง	15,000	15,000
	ผลผลิต : ผู้สำเร็จการศึกษาด้านสังคมศาสตร์				3,874,300
	กิจกรรม : จัดการเรียนการสอนด้านสังคมศาสตร์				3,819,300
	สำนักงานคณะมนุษยศาสตร์และสังคมศาสตร์ ครุภัณฑ์ที่มีราคาต่อหน่วยต่ำกว่า 1 ล้านบาท เครื่องถ่ายเอกสารระบบดิจิทัล เครื่องพิมพ์สำเนาแบบดิจิทัล	1 1	เครื่อง เครื่อง	198,000 184,000	198,000 184,000
	สาขาวิชาบรรณารักษศาสตร์และสารนิเทศศาสตร์ ครุภัณฑ์ที่มีราคาต่อหน่วยต่ำกว่า 1 ล้านบาท เครื่องคอมพิวเตอร์แบบตั้งโต๊ะ all in one	1	เครื่อง	28,500	28,500

ที่	หน่วยงาน	งบประมาณ			
		จำนวน	หน่วยนับ	ราคาต่อหน่วย	งบประมาณ
	เครื่องคอมพิวเตอร์แบบพกพา	1	เครื่อง	25,000	25,000
	สาขาวิชาภาษาตะวันตก <u>ครุภัณฑ์ที่มีราคาต่อหน่วยต่ำกว่า 1 ล้านบาท</u>				242,500
	เครื่องคอมพิวเตอร์แบบตั้งโต๊ะ all in one	5	เครื่อง	28,500	142,500
	เครื่องคอมพิวเตอร์แบบพกพา	2	เครื่อง	25,000	50,000
	โต๊ะพร้อมเก้าอี้	5	ชุด	10,000	50,000
	สาขาวิชาภาษาไทย <u>ครุภัณฑ์ที่มีราคาต่อหน่วยต่ำกว่า 1 ล้านบาท</u>				57,000
	เครื่องคอมพิวเตอร์แบบตั้งโต๊ะ all in one	2	เครื่อง	28,500	57,000
	สาขาวิชาสังคมศาสตร์ <u>ครุภัณฑ์ที่มีราคาต่อหน่วยต่ำกว่า 1 ล้านบาท</u>				35,000
	เครื่องพิมพ์มัลติฟังก์ชัน ขาวดำ	1	เครื่อง	10,000	10,000
	เครื่องคอมพิวเตอร์แบบพกพา	1	เครื่อง	25,000	25,000
	สาขาวิชาภาษาตะวันออก <u>ครุภัณฑ์ที่มีราคาต่อหน่วยต่ำกว่า 1 ล้านบาท</u>				82,500
	เครื่องคอมพิวเตอร์แบบตั้งโต๊ะ	3	เครื่อง	27,500	82,500
	สาขาวิชารัฐประศาสนศาสตร์และการจัดการทรัพยากรมนุษย์ <u>ครุภัณฑ์ที่มีราคาต่อหน่วยต่ำกว่า 1 ล้านบาท</u>				95,800
	เครื่องคอมพิวเตอร์แบบตั้งโต๊ะ all in one	1	เครื่อง	28,500	28,500
	เครื่องคอมพิวเตอร์แบบพกพา	1	เครื่อง	25,000	25,000
	เครื่องปรับอากาศขนาดไม่น้อยกว่า 32,000 บีทียู	1	เครื่อง	42,300	42,300
	สำนักงานคณะศึกษาศาสตร์ <u>ครุภัณฑ์ที่มีราคาต่อหน่วยต่ำกว่า 1 ล้านบาท</u>				1,174,000
	เครื่องคอมพิวเตอร์แบบพกพา	3	เครื่อง	35,000	105,000
	สมาร์ตทีวี	3	เครื่อง	30,000	90,000
	เครื่องพิมพ์เลเซอร์สี	1	เครื่อง	48,000	48,000
	เครื่องฉายภาพ 3 มิติ	3	เครื่อง	30,000	90,000
	เครื่องมัลติมีเดียโปรเจคเตอร์	3	เครื่อง	35,000	105,000
	เครื่องมัลติมีเดียโปรเจคเตอร์พร้อมจอมอเตอร์	2	ชุด	50,000	100,000
	ชุดครุภัณฑ์ประกอบห้องประชุมคณะศึกษาศาสตร์	1	ชุด	600,000	600,000
	เครื่องมัลติมีเดียโปรเจคเตอร์พร้อมจอมอเตอร์แบบพกพา	1	ชุด	36,000	36,000

ที่	หน่วยงาน	งบประมาณ			
		จำนวน	หน่วยนับ	ราคาต่อหน่วย	งบประมาณ
	สาขาวิชาหลักสูตรการสอน <u>ครุภัณฑ์ที่มีราคาต่อหน่วยต่ำกว่า 1 ล้านบาท</u>				260,000
	สมาร์ททีวี	3	เครื่อง	30,000	90,000
	เครื่องฉายภาพ 3 มิติ	3	เครื่อง	30,000	90,000
	ชุดโต๊ะและเก้าอี้ประชุม	2	ชุด	40,000	80,000
	สาขาวิชาพลศึกษาและสุขศึกษา <u>ครุภัณฑ์ที่มีราคาต่อหน่วยต่ำกว่า 1 ล้านบาท</u>				163,000
	เครื่องปรับอากาศขนาดไม่น้อยกว่า 18,000 บีทียู	1	เครื่อง	30,000	30,000
	เครื่องปรับอากาศขนาดไม่น้อยกว่า 25,000 บีทียู	1	เครื่อง	33,000	33,000
	เครื่องคอมพิวเตอร์แบบพกพา	2	เครื่อง	30,000	60,000
	เครื่องคอมพิวเตอร์แบบตั้งโต๊ะ	1	เครื่อง	30,000	30,000
	ชุดโซฟา	1	ชุด	10,000	10,000
	สาขาวิชาการสอนศิลปศาสตร์ <u>ครุภัณฑ์ที่มีราคาต่อหน่วยต่ำกว่า 1 ล้านบาท</u>				67,000
	ระบบเสียง	1	ระบบ	15,000	15,000
	เครื่องผสมสัญญาณเสียง	1	ชุด	16,000	16,000
	ไมโครโฟนสำหรับการประชุมทางไกล	3	เครื่อง	12,000	36,000
	สาขาวิชาการสอนวิทยาศาสตร์และคณิตศาสตร์ <u>ครุภัณฑ์ที่มีราคาต่อหน่วยต่ำกว่า 1 ล้านบาท</u>				303,000
	กระดานแม่เหล็ก	1	อัน	50,000	50,000
	เครื่องคอมพิวเตอร์แบบตั้งโต๊ะ	2	เครื่อง	50,000	100,000
	เครื่องปรับอากาศขนาดไม่น้อยกว่า 25,000 บีทียู	1	เครื่อง	33,000	33,000
	กล้องวิดีโอ	2	ชุด	50,000	100,000
	ตู้เก็บอุปกรณ์	1	ตู้	20,000	20,000
	สำนักงานคณะเศรษฐศาสตร์และบริหารธุรกิจ <u>ครุภัณฑ์ที่มีราคาต่อหน่วยต่ำกว่า 1 ล้านบาท</u>				904,000
	เครื่องคอมพิวเตอร์แบบตั้งโต๊ะ all in one	8	ชุด	33,000	264,000
	เครื่องคอมพิวเตอร์แบบพกพา	10	ชุด	30,000	300,000
	เครื่องพิมพ์ชนิดเลเซอร์ ขาว-ดำ	17	ชุด	20,000	340,000
	กิจกรรม : จัดการเรียนการสอนด้านสังคมศาสตร์ภาคพิเศษ				55,000
	โครงการจัดการศึกษาภาคพิเศษ กศ.ม.ภาษาไทย				25,000

ที่	หน่วยงาน	งบประมาณ			
		จำนวน	หน่วยนับ	ราคาต่อหน่วย	งบประมาณ
	<u>ครุภัณฑ์ที่มีราคาต่อหน่วยต่ำกว่า 1 ล้านบาท</u> เครื่องคอมพิวเตอร์แบบพกพา	1	เครื่อง	25,000	25,000
	โครงการจัดการศึกษาภาคพิเศษ ศศ.ม.จิตวิทยากรให้คำปรึกษา <u>ครุภัณฑ์ที่มีราคาต่อหน่วยต่ำกว่า 1 ล้านบาท</u> เครื่องคอมพิวเตอร์แบบตั้งโต๊ะ	1	เครื่อง	30,000	30,000
	ผลผลิต : ผลงานการให้บริการวิชาการ				351,000
	กิจกรรม : จัดอบรมและสัมมนาเชิงวิชาการหรือปฏิบัติการ				351,000
	สำนักบ่มเพาะวิชาการเพื่อวิสาหกิจในชุมชน				351,000
	เครื่องคอมพิวเตอร์แบบพกพา	2	เครื่อง	25,000	50,000
	เครื่องคอมพิวเตอร์แบบตั้งโต๊ะ	8	เครื่อง	20,000	160,000
	เครื่องมัลติมีเดียโปรเจคเตอร์	1	เครื่อง	15,000	15,000
	โทรทัศน์สีพร้อมขา	1	ชุด	15,000	15,000
	เครื่องคอมพิวเตอร์ชนิดหน้าจอสัมผัส	1	เครื่อง	16,000	16,000
	กล้องถ่ายรูป	1	เครื่อง	35,000	35,000
	เครื่องพิมพ์เลเซอร์สี	1	เครื่อง	20,000	20,000
	ชุด CPU	1	ชุด	40,000	40,000

รายละเอียด
ค่าที่ดินและสิ่งก่อสร้าง
งบประมาณรายจ่าย ประจำปีงบประมาณ พ.ศ. 2565

รายละเอียดรายการสิ่งก่อสร้างปีเดียว ประจำปีงบประมาณ พ.ศ. 2565 (เงินอุดหนุนจากรัฐบาล)

มหาวิทยาลัยทักษิณ

ลำดับที่	แผนงาน/ผลผลิต/กิจกรรม/หน่วยงาน	จำนวน/หน่วยนับ		งบประมาณ
	รวมทั้งสิ้น			108,693,000
	แผนงาน : ขยายโอกาสและพัฒนาคุณภาพการศึกษา			78,823,000
	ผลผลิต : ผู้สำเร็จการศึกษาด้านสังคมศาสตร์			15,500,000
	กิจกรรม : บริหารจัดการทั่วไป			15,500,000
	ฝ่ายบริหารวิทยาเขตสงขลา			<u>15,500,000</u>
	สิ่งก่อสร้างที่มีราคาต่อหน่วยต่ำกว่า 10 ล้านบาท			15,500,000
1	ปรับปรุงศูนย์อาหารวิทยาเขตสงขลา	1	รายการ	8,000,000
2	ปรับปรุงอาคารดุริยางคศาสตร์ (อาคาร 10)	1	รายการ	4,000,000
3	หลังคาคลุมจุดตรวจรักษาความปลอดภัยบริเวณหน้ามหาวิทยาลัย วิทยาเขตสงขลา	1	รายการ	3,500,000
	ผลผลิต : ผู้สำเร็จการศึกษาด้านวิทยาศาสตร์และเทคโนโลยี			63,323,000
	กิจกรรม : บริหารจัดการทั่วไป			63,323,000
	ฝ่ายบริหารวิทยาเขตพัทลุง			<u>63,323,000</u>
	สิ่งก่อสร้างที่มีราคาต่อหน่วยตั้งแต่ 10 ล้านบาทขึ้นไป			63,323,000
1	อาคารปฏิบัติการศูนย์วิจัยและพัฒนากาแฟชุมชน	1	รายการ	35,000,000
2	ระบบสาธารณูปการวิทยาเขตพัทลุง (รองรับการเปิดใช้งานกลุ่มอาคารพยาบาลศาสตร์)	1	รายการ	28,323,000
	แผนงาน : อนุรักษ์ ส่งเสริมและพัฒนาศาสนา ศิลปะและวัฒนธรรม			29,870,000
	ผลผลิต : ผลงานทำนุบำรุงศิลปวัฒนธรรม			29,870,000
	กิจกรรม : ส่งเสริมการทำนุบำรุงศิลปและวัฒนธรรม			29,870,000
	สถาบันทักษิณคดีศึกษา			<u>29,870,000</u>
	สิ่งก่อสร้างที่มีราคาต่อหน่วยตั้งแต่ 10 ล้านบาทขึ้นไป			29,870,000
1	ปรับปรุงกลุ่มอาคารสถาบันทักษิณคดีศึกษา	1	รายการ	29,870,000

รายละเอียดรายการสิ่งก่อสร้าง ประจำปีงบประมาณ พ.ศ. 2565 (เงินรายได้)

ลำดับ	แผนงาน/ผลผลิต/กิจกรรม/หน่วยงาน	จำนวน/หน่วยนับ		งบประมาณ
	รวมทั้งสิ้น			19,734,400
	แผนงาน : ขยายโอกาสและพัฒนาคุณภาพการศึกษา			19,734,400
	ผลผลิต : ผู้สำเร็จการศึกษาด้านวิทยาศาสตร์			17,434,400
	กิจกรรม : บริหารจัดการทั่วไปด้านวิทยาศาสตร์และเทคโนโลยี			17,434,400
1	ฝ่ายบริหารวิทยาเขตพัทลุง			<u>17,434,400</u>
	ค่าควบคุมงานโรงเรียนสาธิตมหาวิทยาลัยทักษิณ	1	รายการ	6,570,000
	ปรับปรุงสนามกีฬาวิทยาเขตพัทลุง (รายการผูกพันปี 2564-2565)	2	รายการ	7,651,000
	ค่าควบคุมงานปรับปรุงสนามกีฬาวิทยาเขตพัทลุง	3	รายการ	3,213,400
	ผลผลิต : ผู้สำเร็จการศึกษาด้านสังคมศาสตร์			2,200,000
	กิจกรรม : จัดการเรียนการสอนด้านสังคมศาสตร์			1,700,000
	สาขาวิชาเทคโนโลยีและสื่อสารการศึกษา			<u>1,700,000</u>
	ปรับปรุงห้องปฏิบัติการเทคโนโลยีและสื่อสารการศึกษา	1	รายการ	1,700,000
	กิจกรรม : จัดการเรียนการสอนด้านสังคมศาสตร์-UMDC			500,000
	วิทยาลัยการจัดการเพื่อการพัฒนา			<u>500,000</u>
	ปรับปรุงสำนักงานอาคารพญาไทพลาซ่า	1	รายการ	500,000
	ผลผลิต : ผลงานการให้บริการวิชาการ			100,000
	กิจกรรม : จัดอบรมและสัมมนาเชิงวิชาการหรือปฏิบัติการ			100,000
	สำนักบ่มเพาะวิชาการเพื่อวิสาหกิจในชุมชน			<u>100,000</u>
	ปรับปรุงห้องสำนักงาน	1	รายการ	100,000

รายการผูกพันงบประมาณ

รายละเอียดรายการสิ่งก่อสร้างผูกพัน งบประมาณรายจ่ายประจำปีงบประมาณ พ.ศ. 2565

มหาวิทยาลัยทักษิณ

ที่	รายการ	งบประมาณ	ปี 2562	ปี 2563	ปี 2564	ปี 2565	ปี 2566
	รวมทั้งสิ้น	1,163,611,800	161,680,000	278,641,000	312,416,100	185,490,400	225,384,300
	รวมเงินอุดหนุนจากรัฐบาล	969,071,300	96,280,000	186,051,000	293,300,000	168,056,000	225,384,300
	รวมเงินรายได้	194,540,500	65,400,000	92,590,000	19,116,100	17,434,400	-
	แผนงาน ขยายโอกาสและพัฒนาคุณภาพการศึกษา	1,163,611,800	161,680,000	278,641,000	312,416,100	185,490,400	225,384,300
	ผลิต ผู้สำเร็จการศึกษาด้านวิทยาศาสตร์และเทคโนโลยี	656,091,800	-	194,040,000	99,001,100	137,666,400	225,384,300
	กิจกรรม บริหารจัดการทั่วไป	656,091,800	-	194,040,000	99,001,100	137,666,400	225,384,300
	เงินอุดหนุนจากรัฐบาล	542,071,300	-	110,250,000	86,205,000	120,232,000	225,384,300
	เงินรายได้	114,020,500	-	83,790,000	12,796,100	17,434,400	-
	ฝ่ายบริหารวิทยาเขตพัทลุง	575,565,000	-	194,040,000	82,895,700	81,592,200	217,037,100
1	โรงเรียนสาธิตมหาวิทยาลัยทักษิณ	575,565,000	-	194,040,000	82,895,700	81,592,200	217,037,100
	- ค่าก่อสร้าง	553,875,000	-	189,000,000	72,815,700	75,022,200	217,037,100
	- ค่าควบคุมงาน	21,690,000	-	5,040,000	10,080,000	6,570,000	-
	เงินอุดหนุนจากรัฐบาล	475,125,000	-	110,250,000	72,815,700	75,022,200	217,037,100
	- ค่าก่อสร้าง	475,125,000	-	110,250,000	72,815,700	75,022,200	217,037,100
	เงินรายได้	100,440,000	-	83,790,000	10,080,000	6,570,000	-
	- ค่าก่อสร้าง (เบิกจ่ายตามผลการจัดจ้าง 67,875,000 บาท)	78,750,000	-	78,750,000	-	-	-
	- ค่าควบคุมงาน	21,690,000	-	5,040,000	10,080,000	6,570,000	-
2	ปรับปรุงสนามกีฬาวิทยาเขตพัทลุง	80,526,800	-	-	16,105,400	56,074,200	8,347,200
	- ค่าก่อสร้าง	76,510,000	-	-	15,302,000	52,860,800	8,347,200
	- ค่าควบคุมงาน	4,016,800	-	-	803,400	3,213,400	-

รายละเอียดรายการสิ่งก่อสร้างผูกพัน งบประมาณรายจ่ายประจำปีงบประมาณ พ.ศ. 2565

มหาวิทยาลัยทักษิณ

ที่	รายการ	งบประมาณ	ปี 2562	ปี 2563	ปี 2564	ปี 2565	ปี 2566
	เงินอุดหนุนจากรัฐบาล	66,946,300	-	-	13,389,300	45,209,800	8,347,200
	- ค่าก่อสร้าง	66,946,300	-	-	13,389,300	45,209,800	8,347,200
	เงินรายได้	13,580,500	-	-	2,716,100	10,864,400	-
	- ค่าก่อสร้าง	9,563,700	-	-	1,912,700	7,651,000	-
	- ค่าควบคุมงาน	4,016,800	-	-	803,400	3,213,400	-
	ผลผลิต ผู้สำเร็จการศึกษาด้านวิทยาศาสตร์สุขภาพ	507,520,000	161,680,000	84,601,000	213,415,000	47,824,000	-
	กิจกรรม จัดการเรียนการสอนด้านวิทยาศาสตร์สุขภาพ	507,520,000	161,680,000	84,601,000	213,415,000	47,824,000	-
	เงินอุดหนุนจากรัฐบาล	427,000,000	96,280,000	75,801,000	207,095,000	47,824,000	-
	เงินรายได้	80,520,000	65,400,000	8,800,000	6,320,000	-	-
	สำนักงานคณะพยาบาลศาสตร์	507,520,000	161,680,000	84,601,000	213,415,000	47,824,000	-
1	กลุ่มอาคารพยาบาลศาสตร์	507,520,000	161,680,000	84,601,000	213,415,000	47,824,000	-
	- ค่าก่อสร้าง (ผลการจัดจ้าง 488,000,000 บาท)	488,000,000	157,280,000	75,801,000	207,095,000	47,824,000	-
	- ค่าควบคุมงาน	19,520,000	4,400,000	8,800,000	6,320,000	-	-
	เงินอุดหนุนจากรัฐบาล	427,000,000	96,280,000	75,801,000	207,095,000	47,824,000	-
	- ค่าก่อสร้าง	427,000,000	96,280,000	75,801,000	207,095,000	47,824,000	-
	เงินรายได้	80,520,000	65,400,000	8,800,000	6,320,000	-	-
	- ค่าก่อสร้าง (ใช้เงินรายได้สมทบตามผลการจัดจ้าง 61,000,000 บาท)	61,000,000	61,000,000	-	-	-	-
	- ค่าควบคุมงาน	19,520,000	4,400,000	8,800,000	6,320,000	-	-

รายการผูกพันงบประมาณ ประจำปีงบประมาณ พ.ศ. 2565 (งบดำเนินการ)

รายการ	ปีงบประมาณ						
	2562	2563	2564	2565	2566	2567	รวม
ฝ่ายการคลังและทรัพย์สิน	2,114,400	6,343,200	6,343,200	6,343,200	6,343,200	4,228,800	31,716,000
ค่าเช่าเหมาบริการยานพาหนะ (1 มิถุนายน 2562 - 31 พฤษภาคม 2567)	2,114,400	6,343,200	6,343,200	6,343,200	6,343,200	4,228,800	31,716,000
ค่าใช้จ่ายในการตรวจสอบบัญชีมหาวิทยาลัยทักษิณ	-	-	-	1,450,000	1,450,000	-	2,900,000



ส่วนที่ 3
ภาคผนวก

กรอบแนวคิด

งบประมาณรายจ่าย ประจำปีงบประมาณ พ.ศ. 2565

มหาวิทยาลัยทักษิณ

กรอบแนวคิด (Concept Paper) การจัดทำงบประมาณ ประจำปีงบประมาณ พ.ศ. 2565
มหาวิทยาลัยทักษิณ

กรอบแนวคิด (Concept Paper) การจัดทำงบประมาณประจำปีงบประมาณ พ.ศ. 2565 จัดทำขึ้นโดยคำนึงถึงความสอดคล้องกับแผนกลยุทธ์มหาวิทยาลัยทักษิณ พ.ศ. 2563-2567 มุ่งเน้นให้งบประมาณเป็นตัวขับเคลื่อนวิสัยทัศน์ พันธกิจ และเป้าหมายที่กำหนดไว้ สอดคล้องกับยุทธศาสตร์การจัดสรรงบประมาณของรัฐบาล ประจำปีงบประมาณ พ.ศ. 2565 โดยนำแนวคิดหลักปรัชญาของเศรษฐกิจพอเพียง มาเป็นแนวทางในการจัดทำ ประกอบด้วย

“หลักความพอประมาณ” การวิเคราะห์ตามหลัก 3 R คือ (1) Review การทบทวนค่าใช้จ่ายของปีงบประมาณที่ผ่านมา พิจารณาจากผลการปฏิบัติงานและพฤติกรรมการใช้จ่ายงบประมาณ การโอนเปลี่ยนแปลงรายการงบประมาณ (2) Redeploy พิจารณาทบทวนจากประสิทธิภาพการดำเนินงานโดยเฉพาะงบลงทุน ตั้งเฉพาะรายการที่มีความสามารถดำเนินการได้จริงในปีนั้น ๆ งบดำเนินงานพิจารณาจากประสิทธิภาพ ความคุ้มค่า ทบทวน Cost ที่เพิ่มขึ้นอย่างต่อเนื่องแต่เป้าหมายคงเดิม (3) Replace การเพิ่มกิจกรรมใหม่ เพิ่มเป้าหมายที่เป็นความจำเป็น นโยบายสำคัญ เร่งด่วน ซึ่งผลการดำเนินงานและผลการใช้จ่ายงบประมาณของทุกหน่วยงาน จะนำมาเป็นส่วนหนึ่งในการพิจารณาการจัดสรรงบประมาณสำหรับปีงบประมาณ พ.ศ. 2565

“หลักความมีเหตุผล” ตัดสินใจบนพื้นฐานของข้อมูลและความรู้จริง วิเคราะห์ความจำเป็น ความคุ้มค่าในการดำเนินงานแต่ละโครงการ/กิจกรรม

“หลักการมีภูมิคุ้มกันที่ดีในตัว” ตัดสินใจบนพื้นฐานของการวิเคราะห์สภาพแวดล้อม การเปลี่ยนแปลงต่าง ๆ ทั้งในปัจจุบันและที่คาดว่าจะเกิดขึ้นในอนาคต การใช้หลักธรรมาภิบาลในทุกกระบวนการ และการมีงบสำรองไว้ใช้ในยามฉุกเฉินและจำเป็น

ในส่วนของการบริหารงบประมาณ มหาวิทยาลัยให้มีการกระจายอำนาจและความรับผิดชอบการบริหารงบประมาณไปยังส่วนงาน/หน่วยงานตามความเหมาะสม โดยมหาวิทยาลัยจะทำหน้าที่กำกับและติดตามผลการดำเนินงานเกี่ยวกับผลสำเร็จของเป้าหมายในด้านต่าง ๆ ตามภารกิจหลัก 4 ด้านของมหาวิทยาลัย คือ ด้านการจัดการเรียนการสอน การวิจัย การบริการวิชาการ และการทำนุบำรุงศิลปวัฒนธรรม รวมทั้งการมุ่งสู่การบรรลุเป้าหมายตามตัวชี้วัดหลักของแผนยุทธศาสตร์การพัฒนามหาวิทยาลัยทักษิณ พ.ศ. 2561 – 2580 แผนกลยุทธ์มหาวิทยาลัยทักษิณ พ.ศ. 2563 – 2567 และแผนปฏิบัติการประจำปีงบประมาณ พ.ศ. 2565 มหาวิทยาลัยทักษิณ

กรอบแนวคิด (Concept Paper) การจัดทำงบประมาณ ประจำปีงบประมาณ พ.ศ. 2565 มหาวิทยาลัยทักษิณ ประกอบด้วยข้อมูลที่สำคัญ ๆ ดังนี้

1. ข้อมูลพื้นฐาน

2. สรุปแผน/ผลการดำเนินงานตามตัวชี้วัดตามเอกสารงบประมาณรายจ่ายประจำปี 2561 - 2563
3. ผลการดำเนินงานตามแผนพัฒนามหาวิทยาลัยทักษิณ พ.ศ. 2561 – 2580
4. ข้อมูลอ้างอิงการจัดทำงบประมาณ
5. นโยบายงบประมาณ
6. แผนการดำเนินงาน
7. การจัดทำงบประมาณ
8. การบริหารงบประมาณ
9. หลักเกณฑ์การบริหารงบกลาง/งบสำรอง
10. การติดตามและประเมินผล

ข้อมูลพื้นฐาน

มหาวิทยาลัยทักษิณมีงบประมาณสำหรับการบริหารงานและการจัดการเรียนการสอน ย้อนหลัง 10 ปี ตั้งแต่ปีงบประมาณ พ.ศ. 2555-2564 สรุปได้ดังนี้

ปี งบประมาณ	แผ่นดิน/เงินอุดหนุนจากรัฐบาล		รายได้		รวม
	จำนวน	ร้อยละ	จำนวน	ร้อยละ	
ปี 2555	631.9832	60.05	412.6792	39.50	1,044.6624
ปี 2556	926.8074	63.39	535.3031	36.61	1,462.1105
ปี 2557	874.6982	62.75	519.2649	37.25	1,393.9631
ปี 2558	900.1950	66.55	452.3926	33.45	1,352.5876
ปี 2559	1,055.8049	67.47	508.8561	32.52	1,564.6610
ปี 2560	1,292.0992	75.23	425.5838	24.77	1,717.8830
ปี 2561	1,312.9674	73.70	468.6042	26.30	1,781.5716
ปี 2562	1,401.3381	72.86	522.0662	27.14	1,923.4043
ปี 2563	1,284.9393	68.58	588.8308	31.42	1,873.7701
ปี 2564	1,280.7393	67.53	615.8826	32.47	1,896.6219

* ปี 2556-2563 รวมงบประมาณของวิทยาลัยการจัดการเพื่อการพัฒนา

ปี 2564 รวมงบประมาณของวิทยาลัยการจัดการเพื่อการพัฒนาและสำนักบ่มเพาะวิชาการเพื่อวิสาหกิจในชุมชน

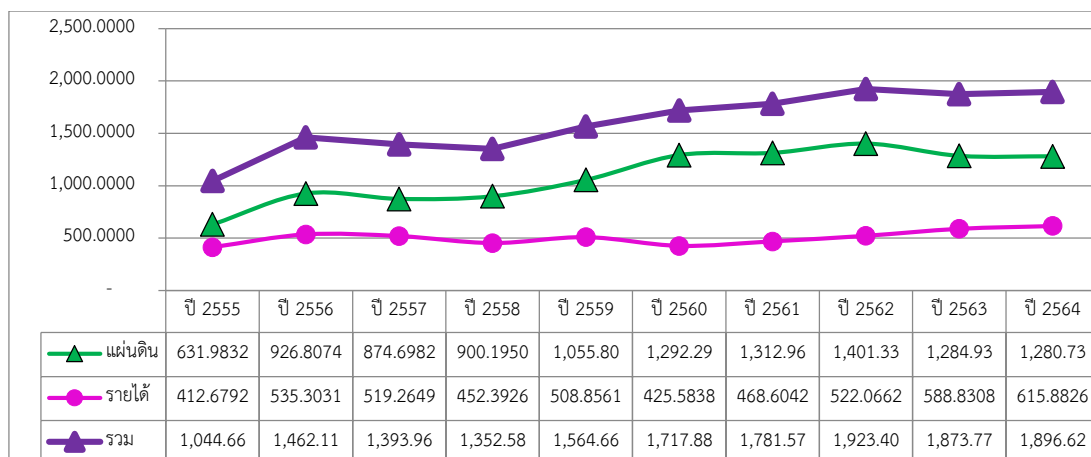

แผนภูมิ แสดงงบประมาณตั้งแต่ปีงบประมาณ 2555 – 2564 มหาวิทยาลัยทักษิณ

เมื่อพิจารณาจากกราฟจะเห็นได้ว่ามหาวิทยาลัยดำเนินงานโดยใช้งบประมาณจากรัฐบาลต่อเงินรายได้ในสัดส่วน ประมาณ 70 : 30 ซึ่งแสดงให้เห็นว่ามหาวิทยาลัยยังต้องพึ่งพางบประมาณจากรัฐบาลเป็นหลัก ปัจจุบันรัฐบาลโดยสำนักงบประมาณมุ่งเน้นจัดสรรงบประมาณเพื่อสนับสนุนการดำเนินงานตามยุทธศาสตร์ชาติ การดำเนินงานที่เป็นลักษณะการบูรณาการร่วมกันระหว่างหน่วยงาน และงบลงทุนเพื่อเป็นการกระตุ้นเศรษฐกิจ โดยพยายามลดสัดส่วนการจัดสรรงบประมาณปกติลง ส่งผลทำให้มหาวิทยาลัยต้องพิจารณาหารายได้เพื่อพึ่งพาตนเองมากขึ้น

สัดส่วนงบประมาณจำแนกตามประเภทงบประมาณเมื่อเปรียบเทียบระหว่างงบบุคลากร งบดำเนินการและงบลงทุน ปีงบประมาณ พ.ศ. 2555-2564 เป็นดังนี้

ปีงบประมาณ	งบบุคลากร	งบดำเนินงาน	งบลงทุน	รวม
ปี 2555	449.8690	238.2761	134.5293	1,044.6624
ปี 2556	514.2381	579.5528	368.3196	1,462.1105
ปี 2557	588.4946	551.5918	253.8767	1,393.9631
ปี 2558	602.5751	528.3165	221.6960	1,352.5876
ปี 2559	661.0105	568.7964	334.8541	1,564.6610
ปี 2560	678.1950	463.0024	576.6856	1,717.8830
ปี 2561	702.2468	490.8413	588.4835	1,781.5716
ปี 2562	724.3184	487.6030	711.4829	1,923.4043
ปี 2563	747.3418	624.3426	502.0857	1,873.7701
ปี 2564	783.7544	582.1508	530.7167	1,896.6219

* ปี 2556-2562 รวมงบประมาณวิทยาลัยการจัดการเพื่อการพัฒนา

ปี 2563-2564 รวมงบประมาณของวิทยาลัยการจัดการเพื่อการพัฒนาและสำนักบ่มเพาะวิชาการเพื่อวิสาหกิจในชุมชน

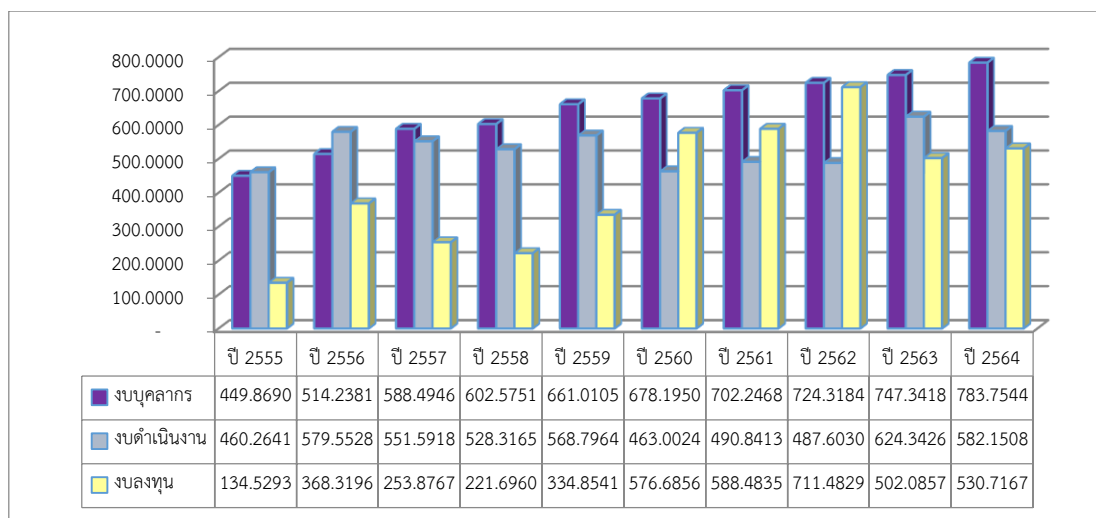

แผนภูมิ แสดงงบประมาณปีงบประมาณ พ.ศ. 2555-2564 จำแนกตามประเภทงบประมาณ

เมื่อพิจารณาจากกราฟจะเห็นได้ว่าภาระงบประมาณด้านบุคลากรมีแนวโน้มเพิ่มขึ้นในอัตราค่อนข้างสูงอย่างต่อเนื่อง ซึ่งงบประมาณประเภทบุคลากรเป็นงบประจำที่จะต้องจัดสรรเป็นลำดับแรก ทำให้งบดำเนินงานก็มีความจำเป็นต้องเพิ่มมากขึ้นตามไปด้วย โดยเฉพาะในส่วนที่เกี่ยวข้องกับค่าตอบแทนต่าง ๆ รวมถึงการจัดสรรงบประมาณเพื่อรองรับการดำเนินงานตามแผนการขยายงานในวิทยาเขตพัทลุงด้วย ซึ่งจากแนวโน้มดังกล่าวส่งผลทำให้งบประมาณที่จะต้องใช้ในเชิงยุทธศาสตร์หรือเชิงพัฒนาลดน้อยลงในภาพรวม เพราะรายได้ของมหาวิทยาลัยไม่ได้มีส่วนเพิ่มขึ้นมากนักในแต่ละปีงบประมาณและมีแนวโน้มที่จะลดลงด้วย ประกอบกับโอกาสที่จะรับนิสิตได้ตามแผนก็เป็นไปได้ค่อนข้างยาก เนื่องจากจำนวนนักเรียนซึ่งเป็นกลุ่มเป้าหมายของมหาวิทยาลัยมีจำนวนลดน้อยลง เป็นปรากฏการณ์ที่เกิดขึ้นทั่วประเทศและทั่วโลก เนื่องจากโครงสร้างประชากรวัยเรียนลดลง

สรุปเงินรายได้ จำแนกตามแหล่งที่มาของรายได้ ปีงบประมาณ 2554 - 2563

ปีงบประมาณ	รายได้					
	ค่าธรรมเนียมการศึกษา	เงินผลประโยชน์และค่าธรรมเนียมอื่น	การวิจัย	การบริการวิชาการ	รายได้อื่น	รวม
ปี 2554	376.0219	20.3650	-	14.1888	23.5438	434.1194
ปี 2555	394.9717	43.0280	-	12.9327	15.8610	466.7934
ปี 2556	426.2824	63.6112	-	14.9439	39.5789	544.4164
ปี 2557	394.0750	73.6107	-	21.3481	32.3853	521.4191
ปี 2558	353.6621	74.7579	-	15.3182	18.9959	462.7341

ปีงบประมาณ	รายได้					
	ค่าธรรมเนียมการศึกษา	เงินผลประโยชน์และค่าธรรมเนียมอื่น	การวิจัย	การบริการวิชาการ	รายได้อื่น	รวม
ปี 2559	353.3565	58.9538	-	13.6152	45.1829	471.1084
ปี 2560	352.4775	46.4524	-	18.4101	29.2751	446.6151
ปี 2561	348.4092	33.3483	-	24.5221	11.5227	417.8022
ปี 2562	357.4937	44.2150	10.9933	36.8309	24.4342	473.9671
ปี 2563	293.0052	51.9601	19.5566	25.2676	32.8430	422.6325

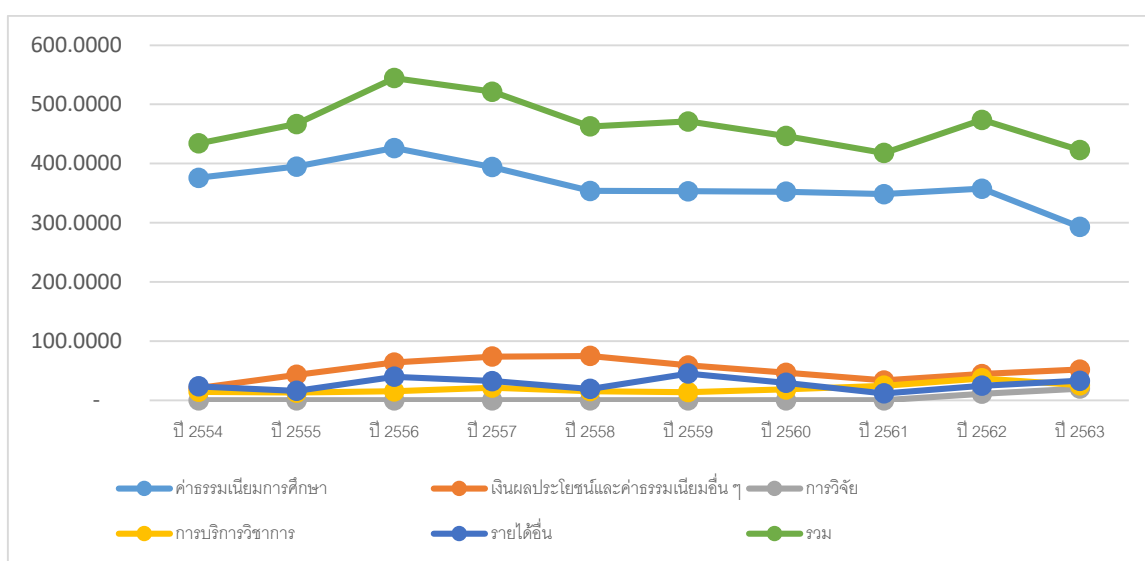

แผนภูมิ แสดงเงินรายได้เงินปีงบประมาณ พ.ศ. 2554-2563 จำแนกตามแหล่งที่มา

เงินรายได้ของมหาวิทยาลัย ประมาณร้อยละ 88 มาจากค่าลงทะเบียน และค่าธรรมเนียมอื่น ๆ ของนิสิต รายได้ที่มาจากแหล่งอื่นมีเพียงประมาณร้อยละ 12 เท่านั้น ดังนั้นจำเป็นต้องมีแผนงานในการแสวงหาเงินรายได้จากแหล่งอื่น ทั้งในรูปของเงินและความร่วมมือ หรือเพิ่มรูปแบบการจัดการเรียนการสอนที่หลากหลายมากขึ้น รวมถึงการบริหารทรัพย์สินที่มีอยู่ให้เกิดประโยชน์เพิ่มขึ้น ขณะเดียวกันก็เน้นให้มีการใช้ทรัพยากรอย่างประหยัดและคุ้มค่าด้วย เพื่อให้สามารถพึ่งตนเองได้อย่างยั่งยืนในอนาคต หากพิจารณาจากกราฟจะเห็นได้ว่า เงินรายได้ของมหาวิทยาลัยจะลดลงตั้งแต่ปีงบประมาณ 2556 เป็นต้นมา อันเนื่องมาจากจำนวนนิสิตเริ่มลดน้อยลง ซึ่งเป็นผลกระทบจากการเปลี่ยนแปลงโครงสร้างประชากร

ในปีงบประมาณ 2563 รายได้ค่าธรรมเนียมการศึกษาลดลงอย่างมาก สืบเนื่องจากสถานการณ์การแพร่ระบาดของโรคติดเชื้อไวรัสโคโรนา 2019 ประชาชนเดือนร้อนกันทั่วหน้า มหาวิทยาลัยจึงมีมาตรการช่วยเหลือผู้ปกครองและนิสิต โดยการลดค่าธรรมเนียมการศึกษา ร้อยละ 10 และขยายระยะเวลาการชำระ

ค่าธรรมเนียมการศึกษา ทำให้ยังมีค่าธรรมเนียมค้างจ่ายจำนวนมากและรายได้ค่าธรรมเนียมในภาพรวมลดลงค่อนข้างมาก

สถานะทางการเงิน มหาวิทยาลัยทักษิณ

ปีงบประมาณ	เงินออม	เงินสะสม	รวม
ปี 2555	454.9315	224.9574	679.8890
ปี 2556	491.6577	219.1796	710.8374
ปี 2557	540.7792	358.8581	899.6374
ปี 2558	585.9114	428.3056	1,014.2170
ปี 2559	609.7840	458.5577	1,068.3418
ปี 2560	632.3410	512.0852	1,144.4262
ปี 2561	615.3406	439.2786	1,054.6193
ปี 2562	637.6373	395.5024	1,033.1397
ปี 2563	656.4208	397.1482	1,053.5689

(ไม่รวมหน่วยงานลักษณะพิเศษ)

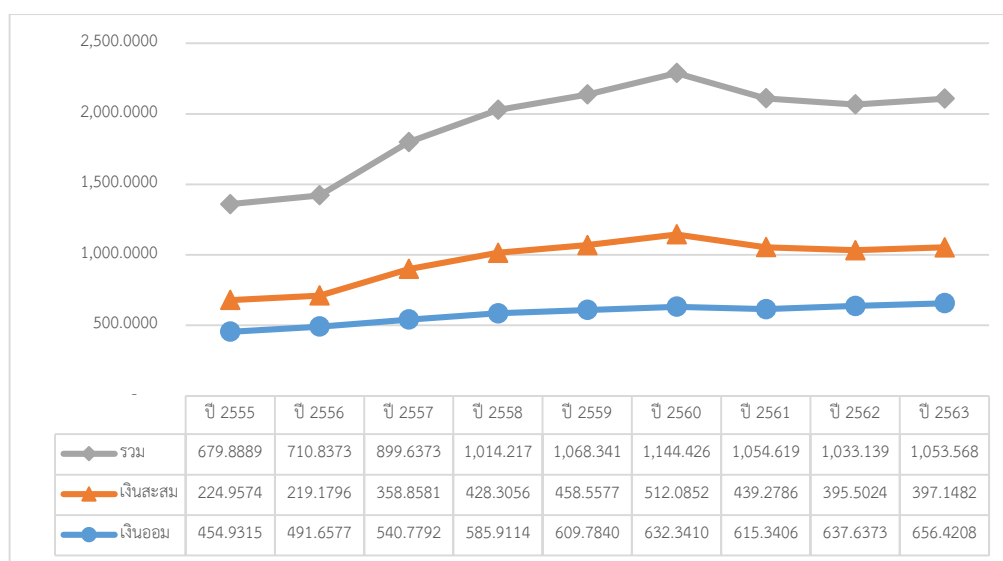

แผนภูมิ แสดงสถานะทางการเงิน ปีงบประมาณ พ.ศ. 2555-2563

เมื่อพิจารณาสถานะทางการเงินของมหาวิทยาลัยตั้งแต่ปีงบประมาณ 2557 - 2560 แนวโน้มสถานะทางการเงินดีขึ้นเรื่อย ๆ แต่ตั้งในปีงบประมาณ พ.ศ. 2561 เป็นต้นมา แนวโน้มเริ่มลดลง ซึ่งเป็นผลมาจากมหาวิทยาลัยมีความจำเป็นต้องนำเงินสะสมออกมาใช้เพื่อการดำเนินงานของมหาวิทยาลัยมากขึ้น โดยเฉพาะการใช้เงินรายได้สมทบค่าก่อสร้างสำหรับสิ่งก่อสร้างผูกพันใหม่ตามเกณฑ์ที่สำนักงบประมาณกำหนดมากขึ้นเรื่อย ๆ ตั้งแตปีงบประมาณ พ.ศ. 2560 เป็นต้นมา อย่างไรก็ตาม เพื่อเป็นการป้องกันความเสี่ยงที่จะ

เกิดขึ้นในอนาคต มหาวิทยาลัยได้กั้นงบประมาณเพื่อการดังกล่าวไว้ในปีงบประมาณก่อนหน้า เพื่อรองรับการนำมาสมทบในปีปัจจุบัน ซึ่งทำให้ในปี 2563 สถานะทางการเงินของมหาวิทยาลัยจะเริ่มดีขึ้น

สรุปแผน/ผลการดำเนินงานปี 2562-2563

ผลผลิต/ตัวชี้วัด	หน่วยนับ	ปี 2562		ปี 2563	
		แผน	แผน	แผน	ผล
ผลผลิตที่ 1 – ผู้สำเร็จการศึกษาด้านวิทยาศาสตร์และเทคโนโลยี					
ตัวชี้วัด					
เชิงปริมาณ					
1) จำนวนผู้สำเร็จการศึกษา	คน	463	325	602	302
2) จำนวนนักศึกษาที่เข้าใหม่	คน	900	315	983	411
3) จำนวนนักศึกษาที่คงอยู่	คน	2,898	1,289	2,905	1,439
เชิงคุณภาพ					
1) ผู้สำเร็จการศึกษจาบบการศึกษิตตามมาตรฐาน	ร้อยละ	100	100	100	100
เชิงเวลา					
1) ผู้สำเร็จการศึกษจาบบการศึกษิตตามหลักสูตรภายในระยะเวลาที่กำหนด	ร้อยละ	80	70.68	80	74.87
เชิงต้นทุน					
1) ค่าใช้จ่ายการผลิตบัณฑิตตามงบประมาณที่ได้รับจัดสรร	ล้านบาท	18.5700	18.5700	-	-
ผลผลิตที่ 2 – ผู้สำเร็จการศึกษาด้านสังคมศาสตร์					
ตัวชี้วัด					
เชิงปริมาณ					
1) จำนวนผู้สำเร็จการศึกษา	คน	2,283	2,079	3,283	2,001
2) จำนวนนักศึกษาที่เข้าใหม่	คน	2,680	2,968	3,497	2,447
3) จำนวนนักศึกษาที่คงอยู่	คน	9,788	10,369	11,945	11,551
เชิงคุณภาพ					
1) ผู้สำเร็จการศึกษจาบบการศึกษิตตามมาตรฐานหลักสูตร		100	100	100	100
เชิงเวลา					
1) ผู้สำเร็จการศึกษจาบบการศึกษิตตามหลักสูตรภายในระยะเวลาที่กำหนด	ร้อยละ	80	76.26	80	79.71
เชิงต้นทุน					

ผลผลิต/ตัวชี้วัด	หน่วยนับ	ปี 2562		ปี 2563	
		แผน	แผน	แผน	ผล
1) ค่าใช้จ่ายผลผลิตตามงบประมาณที่ได้รับจัดสรร	ล้านบาท	16.7892	16.7892	-	-
ผลผลิตที่ 3 – ผู้สำเร็จการศึกษาด้านวิทยาศาสตร์สุขภาพ					
<u>ตัวชี้วัด</u>					
<u>เชิงปริมาณ</u>					
1) จำนวนผู้สำเร็จการศึกษา	คน	199	215	245	180
2) จำนวนนักศึกษาที่เข้าใหม่	คน	380	229	305	280
3) จำนวนนักศึกษาที่คงอยู่	คน	1,199	914	1,120	1,028
<u>เชิงคุณภาพ</u>					
1) ผู้สำเร็จการศึกษจาการศึกษาตามมาตรฐาน	ร้อยละ	100	100	100	100
<u>เชิงเวลา</u>					
1) ผู้สำเร็จการศึกษจาการศึกษาตามหลักสูตรภายในระยะเวลาที่กำหนด	ร้อยละ	80	79.19	80	87.83
<u>เชิงต้นทุน</u>					
1) ค่าใช้จ่ายการผลิตบัณฑิตตามงบประมาณที่ได้รับจัดสรร	ล้านบาท	8.1180	8.1180	-	-
ผลผลิตที่ 4 – ผลงานการให้บริการวิชาการ					
<u>ตัวชี้วัด</u>					
<u>เชิงปริมาณ</u>					
1) จำนวนโครงการบริการวิชาการแก่สังคม	โครงการ	30	64	-	-
2) จำนวนผู้รับบริการวิชาการ	คน	20,000	228,782	-	-
<u>เชิงคุณภาพ</u>					
1) ความพึงพอใจของผู้รับบริการในกระบวนการให้บริการ	ร้อยละ	80	89.07	-	-
<u>เชิงเวลา</u>					
1) งานบริการวิชาการแล้วเสร็จตามระยะเวลาที่กำหนด	ร้อยละ	80	84.21	-	-
<u>เชิงต้นทุน</u>					
1) ค่าใช้จ่ายของการบริการวิชาการตามงบประมาณที่ได้รับจัดสรร	ล้านบาท	14.0000	14.0000	-	-
ผลผลิตที่ 5 – ผลงานทำนุบำรุงศิลปวัฒนธรรม					
<u>ตัวชี้วัด</u>					
<u>เชิงปริมาณ</u>					
1) จำนวนโครงการศิลปวัฒนธรรม	โครงการ	8	2	-	-

ผลผลิต/ตัวชี้วัด	หน่วยนับ	ปี 2562		ปี 2563	
		แผน	แผน	แผน	ผล
2) จำนวนผู้เข้าร่วมโครงการศิลปวัฒนธรรม	คน	18,000	64,613	-	-
เชิงคุณภาพ					
1) โครงการที่บรรลุวัตถุประสงค์ของโครงการ	ร้อยละ	100	100	-	-
เชิงเวลา					
1) โครงการแล้วเสร็จตามเวลาที่กำหนด	ร้อยละ	90	100	-	-
เชิงต้นทุน					
1) ค่าใช้จ่ายของการทำนุบำรุงศิลปวัฒนธรรมตามงบประมาณที่ได้รับจัดสรร	ล้านบาท	2.6617	2.6617	-	-
ผลผลิตที่ 6 - ผลงานวิจัยเพื่อถ่ายทอดเทคโนโลยี					
ตัวชี้วัด					
เชิงปริมาณ					
1) จำนวนโครงการวิจัย	โครงการ	10	10	-	-
2) จำนวนโครงการวิจัยที่แล้วเสร็จ	โครงการ	ร้อยละ 80	ร้อยละ 30	-	-
ผลผลิตที่ 7 - โครงการพัฒนาแหล่งท่องเที่ยวบนบกบริเวณตอนในของภาค (บูรณาการภาคใต้)					
ตัวชี้วัด					
เชิงปริมาณ					
1) จำนวนผู้เข้าร่วมโครงการ	คน	100,000	64,613	-	-

หมายเหตุ * อ้างอิงตามเอกสารการรายงานผลการปฏิบัติงาน ประจำปีงบประมาณ พ.ศ. 2562 - 2563 ต่อสำนักงบประมาณ

ผลการดำเนินงานตามแผนยุทธศาสตร์การพัฒนามหาวิทยาลัย พ.ศ. 2561 - 2580

ตามที่มหาวิทยาลัยได้จัดทำแผนยุทธศาสตร์การพัฒนามหาวิทยาลัยทักษิณ พ.ศ. 2561 - 2580 แผนกลยุทธ์มหาวิทยาลัยทักษิณ พ.ศ. 2561 - 2565 แผนกลยุทธ์มหาวิทยาลัยทักษิณ พ.ศ. 2563 - 2567 (ฉบับปรับปรุง) และแผนปฏิบัติการประจำปีงบประมาณ พ.ศ. 2561-2563 มหาวิทยาลัยทักษิณ และได้มีการติดตามและประเมินผลการดำเนินงานตามแผนปฏิบัติการประจำปี มหาวิทยาลัยทักษิณ ประจำปีงบประมาณ พ.ศ. 2561-2563 สรุปได้ดังนี้

ตัวชี้วัด	ปี 2561	ปี 2562	ปี 2563
1. ตัวชี้วัดหลักระดับมหาวิทยาลัย			
- จำนวนตัวชี้วัด	13	6	6
- บรรลุเป้าหมาย	11	6	5
- ไม่บรรลุเป้าหมาย	2	-	1
- ร้อยละของการบรรลุเป้าหมาย	84.62	100	83.33

ตัวชี้วัด	ปี 2561	ปี 2562	ปี 2563
2. ตัวชี้วัดระดับแผนกลยุทธ์			
- จำนวนตัวชี้วัด	-	3	20
- บรรลุเป้าหมาย	-	2	17
- ไม่บรรลุเป้าหมาย	-	1	3
- ร้อยละของการบรรลุเป้าหมาย	-	66.67	85.00
ร้อยละการบรรลุเป้าหมายในภาพรวม	84.62	88.89	84.62

สรุปผลการดำเนินงานตามแผนปฏิบัติการประจำปีงบประมาณ พ.ศ. 2561 จำแนกรายตัวชี้วัด

ประเด็นความท้าทาย/ตัวชี้วัดหลัก	แผน	ผล	การบรรลุเป้าหมาย
ปีงบประมาณ 2561			
ความท้าทายที่ 1 ความเป็นเลิศด้านการผลิตบัณฑิตที่ใช้ชุมชนเป็นแหล่งเรียนรู้			
TSU01 หลักสูตรที่ได้มาตรฐานตามระบบคุณภาพพระศดับนานาชาติ	ระดับ 3 (1) 93% (2) -	- (1) 100% (2) -	บรรลุ
TSU02 การได้งานทำหรือการประกอบอาชีพอิสระของบัณฑิตภายในระยะเวลา 1 ปี	ระดับ 3 (1) 70% (2) 5%	- (1) 66.72% (2) -	ไม่บรรลุ
TSU03 ความพึงพอใจของผู้ใช้บัณฑิต	ระดับ 3 (1) 4	- (1) 4.03	บรรลุ
TSU04 ร้อยละของหลักสูตรที่มีการจัดการเรียนรู้โดยใช้ชุมชนเป็นฐาน	- ไม่มีการกำหนดค่าเป้าหมายในปี 2561 -		
ความท้าทายที่ 2 ความเข้มแข็งด้านการวิจัยที่สอดคล้องกับความต้องการของสังคม			
TSU05 ผลงานวิจัยและงานสร้างสรรค์ที่เผยแพร่และอ้างอิงในระดับนานาชาติ	ระดับ 3 (1) 25%	ระดับ 3 (1) 38.87%	บรรลุ
TSU06 ผลงานวิจัยและงานสร้างสรรค์ที่มีการนำไปใช้ประโยชน์ในเชิงสังคมหรือเชิงพาณิชย์	ระดับ 3 (1) 10% (2) 1%	ระดับ 3 (1) 32.98% (2) 6.51%	บรรลุ

ประเด็นความท้าทาย/ตัวชี้วัดหลัก	แผน	ผล	การบรรลุเป้าหมาย
TSU07 เงินทุนเพื่อการวิจัยและงานสร้างสรรค์จากแหล่งทุนภายนอก	ระดับ 3 (1) 80,000	ระดับ 3 (1) 152,200.95	บรรลุ
ความท้าทายที่ 3 ความเป็นนานาชาติ			
TSU08 นิสิตหรือผู้รับบริการและบุคลากรที่เป็นชาวต่างชาติ (Inbound)	ระดับ 3 (1) 5% (2) 100	- (1) 11.70% (2) 42%	ไม่บรรลุ
TSU09 นิสิตหรือบุคลากรของมหาวิทยาลัยที่ไปทำกิจกรรมทางวิชาการกับต่างประเทศ (Outbound)	ระดับ 3 (1) 10% (2) 50 (3) 5	- (1) 13.83% (2) 55 (3) 8	บรรลุ
ความท้าทายที่ 4 การบริหารจัดการเพื่อการดำเนินงานที่เป็นเลิศ			
TSU10 การนำระบบคุณภาพสากลมาใช้บริหารจัดการทั่วทั้งองค์กร	ระดับ 3	ระดับ 3	บรรลุ
TSU11 การจัดอันดับมหาวิทยาลัยชั้นนำตามหลักเกณฑ์ของ UI Green Metric	ระดับ 4 (1) 3.26%	- (1) 73.66%	บรรลุ
TSU12 ดัชนีความสุขของบุคลากร	ระดับ 3 (1) 65%	- (1) 66%	บรรลุ
ความท้าทายที่ 5 ความมั่นคงทางการเงิน			
TSU13 อัตราการเพิ่มขึ้นของรายได้ทั้งค่าธรรมเนียมการศึกษาและรายได้อื่น	ระดับ 3 (1) 5%	- (1) 5.20%	บรรลุ
TSU14 ประสิทธิภาพในการใช้จ่ายงบประมาณ	ระดับ 3 (1) 10%	- (1) 10.04%	บรรลุ
รวมบรรลุ			11 ตัวชี้วัด
คิดเป็นร้อยละ			84.62

สรุปผลการดำเนินงานตามแผนปฏิบัติการประจำปีงบประมาณ พ.ศ. 2562 จำแนกรายตัวชี้วัด

ประเด็นความท้าทาย/ตัวชี้วัดหลัก	แผน	ผล	การบรรลุเป้าหมาย
ปีงบประมาณ 2562			
ความท้าทายที่ 1 ความเป็นเลิศด้านการผลิตบัณฑิตที่ใช้ชุมชนเป็นแหล่งเรียนรู้			
TSU01 ความพึงพอใจของผู้ใช้บัณฑิต	4.05	4.20	บรรลุ
SEU01 ร้อยละของนิสิตที่เรียนรู้ในชุมชน	25	80.30	บรรลุ
SEU02 ร้อยละของหลักสูตรที่มีรายวิชาเรียนรู้ในชุมชน	20	7.27	ไม่บรรลุ
ความท้าทายที่ 2 ความเข้มแข็งด้านการวิจัยที่สอดคล้องกับความต้องการของสังคม			
TSU02 ผลงานวิจัยและงานสร้างสรรค์ที่เผยแพร่และอ้างอิงในระดับนานาชาติ	130%	135.21%	บรรลุ
- ระดับชาติ	91%	102.5%	
- ระดับนานาชาติ	39%	32.71%	
TSU03 ผลงานวิจัยและงานสร้างสรรค์ที่มีการนำไปใช้ประโยชน์ในเชิงสังคมหรือเชิงพาณิชย์	34%	34.58%	บรรลุ
- การใช้ประโยชน์เชิงสังคม	33%	28.33%	
- การใช้ประโยชน์เชิงพาณิชย์	1%	6.25%	
ความท้าทายที่ 3 ความเข้มแข็งด้านศิลปวัฒนธรรม และภูมิปัญญา			
TSU04 จำนวนผลงานวิจัย งานสร้างสรรค์หรือผลงานบริการวิชาการด้านศิลปวัฒนธรรม และภูมิปัญญาที่มีคุณค่าหรือมูลค่า	4	20	บรรลุ
ความท้าทายที่ 4 การบริหารจัดการเพื่อการดำเนินงานที่เป็นเลิศ			

ประเด็นความท้าทาย/ตัวชี้วัดหลัก	แผน	ผล	การบรรลุเป้าหมาย
TSU05 ระดับคุณธรรมและความโปร่งใสในการดำเนินงานของมหาวิทยาลัย	80 คะแนน	87.28 คะแนน	บรรลุ
ความท้าทายที่ 5 ความมั่นคงทางการเงิน			
TSU06 ประสิทธิภาพในการบริหารการเงิน	9.40	19.47	บรรลุ
- อัตราการเพิ่มขึ้นของรายได้	3%	13.44%	
- อัตราผลตอบแทนจากสินทรัพย์รวม (ROA)	6.40	6.03	
SEU03 ร้อยละของโครงการบริการวิชาการที่มาจากความต้องการของสังคมต่อจำนวนโครงการบริการวิชาการทั้งหมด	10	24.52	บรรลุ
รวมบรรลุ	(ทั้งหมด 9 ตัวชี้วัด)		8 ตัวชี้วัด
คิดเป็นร้อยละ			88.89

สรุปผลการดำเนินงานตามแผนปฏิบัติการประจำปีงบประมาณ พ.ศ. 2563 จำแนกรายตัวชี้วัด

ประเด็นความท้าทาย/ระดับตัวชี้วัด	แผน	ผล	การบรรลุเป้าหมาย	หมายเหตุ
ปีงบประมาณ 2563				
ตัวชี้วัดระดับมหาวิทยาลัย				
ความท้าทายที่ 1 ความเป็นเลิศด้านการผลิตบัณฑิตที่ใช้ชุมชนเป็นแหล่งเรียนรู้				
TSU01 ความพึงพอใจของผู้ใช้บัณฑิต	4.10	4.29	บรรลุ	-
ความท้าทายที่ 2 ความเข้มแข็งด้านการวิจัยที่สอดคล้องกับความต้องการของสังคม				
TSU02 ผลงานวิจัยและงานสร้างสรรค์ที่เผยแพร่และอ้างอิงในระดับชาติหรือนานาชาติ	140%	102.82%	ไม่บรรลุ	- ระดับชาติ 365 ผลงาน
- ระดับชาติ	105%	73.59%		- ระดับนานาชาติ
- ระดับนานาชาติ	35%	29.23%		145 ผลงาน
TSU03 ผลงานวิจัยและงานสร้างสรรค์ที่มีการนำไปใช้ประโยชน์ในเชิงสังคมหรือเชิงพาณิชย์	35%	37.50%	บรรลุ	- เชิงสังคม 156 ผลงาน
(1) การใช้ประโยชน์เชิงสังคม	28.50%	31.45%		- เชิงพาณิชย์ 30 ผลงาน
(2) การใช้ประโยชน์เชิงพาณิชย์	6.50%	6.04%		
ความท้าทายที่ 3 ความเข้มแข็งด้านศิลปะ วัฒนธรรม และภูมิปัญญา				

ประเด็นความท้าทาย/ระดับตัวชี้วัด	แผน	ผล	การบรรลุเป้าหมาย	หมายเหตุ
ผลงานวิจัย งานสร้างสรรค์ วิชาการด้านศิลปะ ะภูมิปัญญาที่มีคุณค่าหรือมูลค่า	5	7	บรรลุ	
ความท้าทายที่ 4 การบริหารจัดการเพื่อการดำเนินงานที่เป็นเลิศ				
TSU05 ระดับคุณธรรมและความโปร่งใสในการดำเนินงานของมหาวิทยาลัย	81%	88.61	บรรลุ	
ความท้าทายที่ 5 ความมั่นคงทางการเงิน				
TSU06 ประสิทธิภาพในการบริหารการเงิน (1) อัตราการเพิ่มขึ้นของรายได้ (2) อัตราผลตอบแทนจากสินทรัพย์ รวม (ROA)	9.50% 3% 6.50%	16.28% 7.90% 8.38%	บรรลุ	
ตัวชี้วัดระดับแผนปฏิบัติการประจำปี				
กลยุทธ์ 1.1 พัฒนาหลักสูตรที่มีมาตรฐานตามระบบคุณภาพระดับนานาชาติและตอบสนองความต้องการของสังคม				
1.1.1 การพัฒนาหลักสูตรใหม่ในคณะ นิติศาสตร์	2 หลักสูตร	2 หลักสูตร	บรรลุ	1. น.ม.นิติศาสตรบัณฑิต สภามหาวิทยาลัยอนุมัติ 16 พ.ค.63 2. จัดการเรียนการสอน Pre-degree 2 รายวิชา คือ หลักพื้นฐานแห่ง กฎหมาย และ กฎหมาย อาญาภาคทั่วไป
1.1.2 ร้อยละของหลักสูตรที่ผ่านการกำกับ มาตรฐาน (7.4 ก-8)	ร้อยละ 100	ร้อยละ 100	บรรลุ	
1.1.3 ร้อยละของหลักสูตรที่มีความร่วมมือทาง วิชาการกับต่างประเทศ (7.1 ข-6)	ร้อยละ 15	ร้อยละ 36.36	บรรลุ	
1.1.4 ร้อยละการรับนิสิตใหม่ตามแผน รับนิสิต (7.5-6)	ร้อยละ 80.12	ร้อยละ 82.27	บรรลุ	
กลยุทธ์ 1.2 ปฏิรูปการจัดการเรียนรู้ ที่เน้นการเรียนรู้เชิงบูรณาการจากแหล่งเรียนรู้หรือประสบการณ์ตรงใน ชุมชนโดยการมีส่วนร่วมของหน่วยงานต่าง ๆ				
1.2.1 ร้อยละของนิสิตที่เรียนรู้ในชุมชน (7.1 ก-7)	ร้อยละ 30	ร้อยละ 158.65	บรรลุ	
1.2.2 ร้อยละของหลักสูตรที่มีรายวิชาเรียนรู้ใน ชุมชน (7.1 ก-8)	ร้อยละ 22	ร้อยละ 40	บรรลุ	

ประเด็นความท้าทาย/ระดับตัวชี้วัด	แผน	ผล	การบรรลุเป้าหมาย	หมายเหตุ
กลยุทธ์ 1.4 พัฒนาศมรรถนะการจัดการเรียนรู้และสมรรถนะสากลของอาจารย์				
1.4.1 ระดับความพึงพอใจของนิสิตต่อการสอนของอาจารย์ (7.2 ก-4)	ค่าเฉลี่ย 4.36	ค่าเฉลี่ย 4.34	ไม่บรรลุ	
1.4.2 ร้อยละของอาจารย์ที่ได้รับรางวัล (7.3 ก-4)	ร้อยละ 7.60	ร้อยละ 8.67	บรรลุ	
กลยุทธ์ 1.5 พัฒนานิสิตตามอัตลักษณ์ของมหาวิทยาลัย และมีทักษะการเรียนรู้ในศตวรรษที่ 21				
1.5.1 ร้อยละของนิสิตระดับปริญญาตรีที่สอบผ่านสมรรถนะทักษะสากล (7.1 ข-5)	ร้อยละ 83	ร้อยละ 89.05	บรรลุ	
- ภาษาอังกฤษ	ร้อยละ 10	ร้อยละ 18.59		
- เทคโนโลยีสารสนเทศ	ร้อยละ 73	ร้อยละ 70.46		
กลยุทธ์ 2.1 พัฒนาศูนย์มหาวิทยาลัยที่มุ่งเน้นการวิจัยและนวัตกรรม				
2.1.1 การจัดทำโครงการวิจัยร่วมระหว่างบุคลากรของม.ทักษิณ และหน่วยงานอื่น	3 โครงการ	26 โครงการ	บรรลุ	
2.1.2 การรับการสนับสนุนงานวิจัยในรูปแบบต่าง ๆ จากหน่วยงานภายนอก	10 โครงการ	111 โครงการ	บรรลุ	
กลยุทธ์ 2.2 พัฒนาศักยภาพนักวิจัยให้สามารถสร้างผลงานวิจัยและงานสร้างสรรค์ในระดับนานาชาติตอบสนองยุทธศาสตร์ด้านการวิจัยของประเทศ				
2.2.1 จำนวนเงินทุนวิจัยจากแหล่งทุนภายนอกต่อคณาจารย์และนักวิจัย (7.1 ก-13)	95,000 บาท	89,382.09 บาท/คน	ไม่บรรลุ	
กลยุทธ์ 2.3 สร้างระบบสนับสนุนการวิจัยรับใช้สังคมและการวิจัยสู่เชิงพาณิชย์				
2.3.1 มีผลงานวิจัยและนวัตกรรมที่สอดคล้องกับความต้องการของชุมชนและสังคม	12 เรื่อง	186 เรื่อง	บรรลุ	
กลยุทธ์ 3.2 การพัฒนาแหล่งเรียนรู้ทางด้านศิลปะ วัฒนธรรมและภูมิปัญญาที่ครอบคลุมมิติด้านพหุวัฒนธรรมของท้องถิ่นภาคใต้				
3.2.1 จำนวนผู้ที่มาเยี่ยมชมพิพิธภัณฑ์คติชนวิทยา	80,000 คน	36,211 คน	ไม่บรรลุ	- ปิดให้บริการเข้าชมพิพิธภัณฑ์เนื่องจากสถานการณ์โควิด-19 แพร่ระบาด ตั้งแต่วันที่ 24 มีนาคม - 30 มิถุนายน 2563
กลยุทธ์ 4.1 พัฒนาการบริหารจัดการและระบบคุณภาพระดับมหาวิทยาลัยและระดับส่วนงานตามเกณฑ์คุณภาพระดับสากล				
4.1.1 จำนวนส่วนงานวิชาการที่ใช้ EdPEX ใน	14 ส่วน งาน	14 ส่วน งาน	บรรลุ	

ประเด็นความท้าทาย/ระดับตัวชี้วัด	แผน	ผล	การบรรลุเป้าหมาย	หมายเหตุ
การบริหารและพัฒนาองค์กรระดับมหาวิทยาลัยและระดับคณะ				
กลยุทธ์ 4.2 พัฒนาระบบบริหารและทรัพยากรมนุษย์ที่มีประสิทธิภาพ สู่มหาวิทยาลัยแห่งความสุขและมีวัฒนธรรมองค์กรที่เข้มแข็ง				
4.2.1 จัดโครงการเตรียมและพัฒนาผู้บริหารสายคณาจารย์	1 ครั้ง	6 ครั้ง	บรรลุ	
4.2.2 จัดโครงการเตรียมและพัฒนาผู้บริหารสายสนับสนุน	1 ครั้ง	6 ครั้ง	บรรลุ	
4.2.3 ระดับความผูกพันของบุคลากร (7.3 ก-11)	3.80	3.99	บรรลุ	
4.2.4 ค่าเฉลี่ยดัชนีความสุขของบุคลากร (7.3 ก-12)	ร้อยละ 65	ร้อยละ 76.04	บรรลุ	
กลยุทธ์ 5.2 พัฒนาระบบการบริหารการเงินและการจัดการต้นทุนให้มีประสิทธิภาพ				
5.2.1 อัตราการใช้พลังงานจำเพาะที่ลดลง (เมกกะจูล/ตารางเมตร) (Specific Energy Consumption :SEC) (7.4 ก-12)			บรรลุ	
- วิทยาเขตพัทลุง	8.38	8.12	บรรลุ	
- วิทยาเขตสงขลา	13.00	12.12	บรรลุ	

ข้อมูลอ้างอิงการจัดทำงบประมาณ

มหาวิทยาลัยทักษิณเป็นหน่วยงานในกำกับของรัฐ ได้รับงบประมาณสนับสนุนจากรัฐบาล ในการดำเนินงาน โดยจะต้องดำเนินงานให้สอดคล้องกับแนวนโยบายของรัฐบาล รวมทั้งแผนฯ ต่าง ๆ ที่เกี่ยวข้อง ในปีงบประมาณ พ.ศ. 2565 มหาวิทยาลัยมีแผนการดำเนินงานและการจัดทำงบประมาณประจำปี โดยคำนึงถึงความสอดคล้องกับ ยุทธศาสตร์ชาติ 20 ปี แผนแม่บทภายใต้แผนยุทธศาสตร์ชาติ 20 ปี แผนปฏิรูปประเทศ แนวคิดแผนพัฒนาเศรษฐกิจและสังคมแห่งชาติ ฉบับที่ 13 กรอบแผนอุดมศึกษาระยะยาว 15 ปี ฉบับที่ 2 (พ.ศ. 2551-2565) ยุทธศาสตร์การจัดสรรงบประมาณ ประจำปีงบประมาณ พ.ศ. 2565 แผนกลยุทธ์ มหาวิทยาลัยทักษิณ พ.ศ. 2563-2567 ซึ่งสามารถสรุปสาระสำคัญ ได้ดังนี้

1) ยุทธศาสตร์ชาติ 20 ปี (พ.ศ. 2560-2579)

วิสัยทัศน์

ประเทศไทยมีความมั่นคง มั่งคั่ง ยั่งยืน เป็นประเทศพัฒนาแล้ว ด้วยการพัฒนาตามหลักปรัชญาของเศรษฐกิจพอเพียง หรือคติพจน์ประจำชาติว่า “**มั่นคง มั่งคั่ง ยั่งยืน**”

โดยมีเป้าหมายการพัฒนาประเทศ คือ “ประเทศชาติมั่นคง ประชาชนมีความสุข เศรษฐกิจพัฒนาอย่างต่อเนื่อง สังคมเป็นธรรม ฐานทรัพยากรธรรมชาติยั่งยืน” มุ่งยกระดับศักยภาพของประเทศในหลากหลายมิติ พัฒนาคมนในทุกมิติและในทุกช่วงวัยให้เป็นคนดี เก่ง และมีคุณภาพ สร้างโอกาสและความเสมอภาคทางสังคม สร้างการเติบโตบนคุณภาพชีวิต ที่เป็นมิตรกับสิ่งแวดล้อม และมีภาครัฐของประชาชนเพื่อประชาชนและประโยชน์ส่วนรวม โดยการประเมินผลการพัฒนาตามยุทธศาสตร์ชาติ ประกอบด้วย

1. ความอยู่ดีมีสุขของคนไทยและสังคมไทย
2. ชีตความสามารถในการแข่งขัน การพัฒนาเศรษฐกิจและการกระจายรายได้
3. การพัฒนาทรัพยากรมนุษย์ของประเทศ
4. ความเท่าเทียมและความเสมอภาคของสังคม
5. ความหลากหลายทางชีวภาพ คุณภาพสิ่งแวดล้อม และความยั่งยืนของ ทรัพยากรธรรมชาติ
6. ประสิทธิภาพการบริหารจัดการและการเข้าถึงการให้บริการของภาครัฐ

ความมั่นคง

- การมีความมั่นคงปลอดภัยจากภัย และการเปลี่ยนแปลงทั้งภายในประเทศและภายนอกประเทศ และมีความมั่นคงในทุกมิติ ทั้งมิติเศรษฐกิจ สังคม สิ่งแวดล้อม และการเมือง
- ประเทศมีความมั่นคงในเอกราชและอธิปไตย
- สังคมมีความปรองดองและความสามัคคี ประชาชนมีความมั่นคงในชีวิต มีงานและรายได้ที่มั่นคง มีที่อยู่อาศัยและความปลอดภัยในชีวิตทรัพย์สิน
- ความมั่นคงของอาหาร พลังงาน และน้ำ

ความมั่งคั่ง

- ประเทศไทยมีการขยายตัวของเศรษฐกิจอย่างต่อเนื่อง ยกกระดับเข้าสู่กลุ่มประเทศรายได้สูง ความเหลื่อมล้ำของการพัฒนาลดลง ประชากรได้รับผลประโยชน์จากการพัฒนาอย่างเท่าเทียมกัน
- เศรษฐกิจมีความสามารถในการแข่งขันสูง สร้างฐานเศรษฐกิจและสังคมแห่งอนาคต และเป็นจุดสำคัญของการเชื่อมโยงในภูมิภาคทั้งการคมนาคมขนส่ง การผลิต การค้า การลงทุน

ความยั่งยืน

- การพัฒนาที่สามารถสร้างความเจริญด้านรายได้และคุณภาพชีวิตของประชาชนให้เพิ่มขึ้นอย่างต่อเนื่อง โดยไม่ใช้ทรัพยากรธรรมชาติเกินพอดี ไม่สร้างมลภาวะต่อสิ่งแวดล้อม
- มีการผลิตและการบริโภคเป็นมิตรกับสิ่งแวดล้อม และสอดคล้องกับกฎระเบียบของประชาคมโลก

- คนมีความรับผิดชอบต่อสังคม ทุกภาคส่วนในสังคมยึดถือและปฏิบัติตามหลักปรัชญาของเศรษฐกิจพอเพียง

ยุทธศาสตร์ชาติ

1. ยุทธศาสตร์ด้านความมั่นคง
2. ยุทธศาสตร์ด้านการสร้างความสามารถในการแข่งขัน
3. ยุทธศาสตร์ด้านการพัฒนาและเสริมสร้างทรัพยากรมนุษย์
4. ยุทธศาสตร์ด้านการสร้างโอกาสและความเสมอภาคทางสังคม
5. ยุทธศาสตร์ด้านการสร้างการเติบโตบนคุณภาพชีวิตที่เป็นมิตรกับสิ่งแวดล้อม
6. ยุทธศาสตร์ด้านการปรับสมดุลและพัฒนาระบบการบริหารจัดการภาครัฐ

2) แผนแม่บทภายใต้ยุทธศาสตร์ชาติ 20 ปี

แผนแม่บทภายใต้ยุทธศาสตร์ชาติ เป็นแผนแม่บทเพื่อบรรลุเป้าหมายตามที่กำหนดไว้ในยุทธศาสตร์ชาติ มีทั้งสิ้น ๒๓ แผนแม่บท ซึ่งจะมีผลผูกพันต่อหน่วยงานของรัฐที่เกี่ยวข้องที่จะต้องปฏิบัติให้เป็นไปตามนั้น รวมทั้งการจัดทำงบประมาณรายจ่ายประจำปีงบประมาณต้องสอดคล้องกับแผนแม่บทซึ่งจะนำไปสู่การปฏิบัติ เพื่อให้ประเทศไทยบรรลุวิสัยทัศน์ “ประเทศไทยมีความมั่นคง มั่งคั่ง ยั่งยืน เป็นประเทศพัฒนาแล้ว ด้วยการพัฒนาตามหลักปรัชญาของเศรษฐกิจพอเพียง” ภายในช่วงเวลาดังกล่าว เพื่อความสุขของคนไทยทุกคน แผนแม่บท 23 ประเด็น ประกอบด้วย

- (1) ความมั่นคง
- (2) การต่างประเทศ
- (3) การเกษตร
- (4) อุตสาหกรรมและบริการแห่งอนาคต
- (5) การท่องเที่ยว
- (6) พื้นที่และเมืองน่าอยู่อัจฉริยะ
- (7) โครงสร้างพื้นฐาน ระบบโลจิสติกส์ และดิจิทัล
- (8) ผู้ประกอบการและวิสาหกิจขนาดกลางและขนาดย่อมยุคใหม่
- (9) เขตเศรษฐกิจพิเศษ
- (10) การปรับเปลี่ยนค่านิยมและวัฒนธรรม
- (11) ศักยภาพคนตลอดช่วงชีวิต**
- (12) การพัฒนาการเรียนรู้
- (13) การเสริมสร้างให้คนไทยมีสุขภาพที่ดี
- (14) ศักยภาพการกีฬา
- (15) พลังทางสังคม
- (16) เศรษฐกิจฐานราก

(17) ความเสมอภาคและหลักประกันทางสังคม

- (18) การเติบโตอย่างยั่งยืน
- (19) การบริหารจัดการน้ำทั้งระบบ
- (20) การบริการประชาชนและประสิทธิภาพภาครัฐ
- (21) การต่อต้านการทุจริตและประพฤติมิชอบ
- (22) กฎหมายและกระบวนการยุติธรรม
- (23) การวิจัยและพัฒนานวัตกรรม

แผนแม่บทภายใต้ยุทธศาสตร์ชาติทั้ง ๒๓ ฉบับ เป็นการกำหนดประเด็นในลักษณะที่มีความบูรณาการและเชื่อมโยงระหว่างยุทธศาสตร์ชาติด้านที่เกี่ยวข้อง และประเด็นการพัฒนาจะไม่มีซ้ำซ้อนกันระหว่างแผนแม่บทฯ เพื่อให้ส่วนราชการสามารถนำแผนแม่บทฯ ไปใช้ในทางปฏิบัติได้อย่างมีประสิทธิภาพ และป้องกันการเกิดความสับสน โดยแผนแม่บทภายใต้ยุทธศาสตร์ชาติเป็นแผนระดับที่ ๒ ที่มีความสำคัญในการเป็นแนวทางการพัฒนาและขับเคลื่อนประเทศเพื่อให้บรรลุตามเป้าหมายของยุทธศาสตร์ และถ่ายทอดไปสู่แนวทางในการปฏิบัติในแผนระดับที่ ๓ ของหน่วยงาน ตามมติคณะรัฐมนตรีเมื่อวันที่ ๔ ธันวาคม ๒๕๖๐ แผนแม่บทภายใต้ยุทธศาสตร์ชาติทั้ง ๒๓ ฉบับจึงมีการกำหนดองค์ประกอบของแผนตามหลักการความสัมพันธ์เชิงเหตุผลที่ต้องมีการระบุแนวทางการพัฒนาและการดำเนินแผนงาน/โครงการต่าง ๆ ที่ต้องสามารถสะท้อนผลลัพธ์ของเป้าหมายของยุทธศาสตร์ชาติด้านที่เกี่ยวข้องได้อย่างเป็นรูปธรรม

3) แผนปฏิรูปประเทศ

รัฐธรรมนูญแห่งราชอาณาจักรไทย หมวด 16 การปฏิรูปประเทศ ได้บัญญัติให้มีการปฏิรูปประเทศ ซึ่งต้องดำเนินการเพื่อบรรลุเป้าหมาย 3 ประการ ได้แก่ (1) ประเทศชาติมีความสงบเรียบร้อย มีความสามัคคีปรองดอง มีการพัฒนาอย่างยั่งยืนตามหลักปรัชญาของเศรษฐกิจพอเพียง และมีความสมดุลระหว่างการพัฒนาด้านวัตถุกับการพัฒนาด้านจิตใจ (2) สังคมมีความสงบสุข เป็นธรรม และมีโอกาสอันทัดเทียมกันเพื่อขจัดความเหลื่อมล้ำ และ (3) ประชาชนมีความสุข มีคุณภาพชีวิตที่ดีและมีส่วนร่วมในการพัฒนาประเทศและการปกครองในระบอบประชาธิปไตยอันมีพระมหากษัตริย์ทรงเป็นประมุข

โดยแผนการปฏิรูปประเทศ ตามประกาศในราชกิจจานุเบกษา เมื่อวันที่ 25 กุมภาพันธ์ 2564 มีทั้งหมด 13 ด้าน ประกอบด้วย

- 3.1) **แผนการปฏิรูปประเทศด้านการเมือง** มีเป้าประสงค์เพื่อสร้างความรู้ความเข้าใจแก่ประชาชนเกี่ยวกับ การปกครองในระบอบประชาธิปไตยอันมีพระมหากษัตริย์ทรงเป็นประมุข ส่งเสริมให้ประชาชนเข้ามามีส่วนร่วม ทางการเมืองและกระบวนการนโยบายสาธารณะ การเมืองมีเสถียรภาพและความมั่นคงและเกิดความสามัคคี ปรองดองสมานฉันท์ของคนในชาติ ตลอดจนเพื่อให้พรรคการเมืองและนักการเมืองยึดมั่นในประโยชน์ของประเทศชาติและประชาชนเป็นหลัก

- 3.2) แผนการปฏิรูปประเทศด้านการบริหารราชการแผ่นดิน มีเป้าประสงค์เพื่อให้ความสำคัญในการเตรียมความพร้อมเผชิญกับการเปลี่ยนแปลงในทุกมิติและรองรับผลกระทบของสถานการณ์ชีวิตวิถีใหม่ และทิศทางที่กำหนดไว้ตามยุทธศาสตร์ชาติ
- 3.3) แผนการปฏิรูปประเทศด้านกฎหมาย มีเป้าประสงค์เพื่อให้เกิดผลอันพึงประสงค์ในการมีกฎหมายที่ดี และมีเพียงเท่าที่จำเป็นตามหลักการของมาตรา ๒๕๘ ค. ของรัฐธรรมนูญแห่งราชอาณาจักรไทย
- 3.4) แผนการปฏิรูปประเทศด้านกระบวนการยุติธรรม มีเป้าประสงค์เพื่ออำนวยความสะดวกใน แต่ละขั้นตอนให้เป็นไปอย่างโปร่งใสแล้วเสร็จตามระยะเวลาที่กำหนด ประชาชนสามารถเข้าถึงกระบวนการยุติธรรมได้โดยง่าย สร้างความเสมอภาค ลดความเหลื่อมล้ำ พัฒนาระบบการบริหารงานยุติธรรมให้เป็นไปอย่างมีประสิทธิภาพ ไม่เลือกปฏิบัติและเป็นธรรม
- 3.5) แผนการปฏิรูปประเทศด้านเศรษฐกิจ มีเป้าประสงค์เพื่อยกระดับศักยภาพทางเศรษฐกิจของประเทศ กระจายความเจริญและความเข้มแข็งของภาคสังคม และปรับบทบาท โครงสร้าง และกลไกสถาบันบริหารจัดการเศรษฐกิจของประเทศตามหลักแนวทางการบริหารงานคุณภาพที่มีบทบาทสำคัญต่อการขับเคลื่อน ประเด็นปฏิรูปเพื่อเพิ่มความสามารถในการแข่งขันทางเศรษฐกิจ และลดความเหลื่อมล้ำให้เกิดผลสัมฤทธิ์
- 3.6) แผนการปฏิรูปประเทศด้านทรัพยากรธรรมชาติและสิ่งแวดล้อม มีเป้าประสงค์เพื่อให้ทรัพยากรธรรมชาติ และสิ่งแวดล้อม ได้รับการดูแล รักษา และฟื้นฟูอย่างเป็นระบบ มีประสิทธิภาพ และมีความสมบูรณ์ยั่งยืน เป็นฐานการพัฒนาประเทศทั้งทางเศรษฐกิจ สังคม สิ่งแวดล้อม พร้อมทั้งเกิดความสมดุลระหว่างการอนุรักษ์ และการใช้ประโยชน์ลดความขัดแย้งของการพัฒนาที่ใช้ฐานทรัพยากรธรรมชาติ บรรเทาผลกระทบสิ่งแวดล้อม และลดภัยพิบัติทางธรรมชาติ และมีระบบบริหารจัดการทรัพยากรธรรมชาติและสิ่งแวดล้อมที่มีประสิทธิภาพบนพื้นฐานการมีส่วนร่วมของทุกภาคส่วนตามแนวทางประชารัฐ
- 3.7) แผนการปฏิรูปประเทศด้านสาธารณสุข มีเป้าประสงค์เพื่อให้ผู้ป่วย ผู้เสี่ยงโรคและผู้สูงอายุ ได้รับการที่มีประสิทธิภาพ ประสิทธิผล และทันสมัย มีความรอบรู้ด้านสุขภาพเพิ่มขึ้น สามารถป้องกันและลดโรค ที่สามารถป้องกันได้ พร้อมทั้งผู้สูงอายุสามารถดูแลสุขภาพตนเอง และได้รับการบริบาลและรักษาพยาบาลที่มีคุณภาพที่บ้านและในชุมชน
- 3.8) แผนการปฏิรูปประเทศด้านสื่อสารมวลชน เทคโนโลยีสารสนเทศ มีเป้าประสงค์เพื่อมุ่งเน้นการสร้างดุลยภาพระหว่างเสรีภาพในการทำหน้าที่ของสื่อบนความรับผิดชอบต่อสังคมกับการกำกับที่มีความชอบธรรม และการใช้พื้นที่ดิจิทัลเพื่อการสื่อสารอย่างมีจรรยาบรรณ ดำรงรักษา

เสรีภาพของการแสดงออก การรับรู้ของประชาชน ด้วยความเชื่อว่าเสรีภาพของการสื่อสาร คือเสรีภาพของประชาชนตามแนวทางของประชาธิปไตย และมุ่งเน้นให้สื่อเป็นโรงเรียนของสังคมในการให้ความรู้แก่ประชาชน ปลูกฝังวัฒนธรรมของชาติ และปลูกฝังทัศนคติที่ดี

- 3.9) *แผนการปฏิรูปประเทศด้านสังคม* มีเป้าประสงค์เพื่อแก้ไขปัญหาความยากจนและความเหลื่อมล้ำในสังคม การคุ้มครองกลุ่มเปราะบางในสังคม ตลอดจนการสร้างความเป็นธรรมในการเข้าถึงทรัพยากรและแหล่งทุนของประชาชน
- 3.10) *แผนการปฏิรูปประเทศด้านพลังงาน* มีเป้าประสงค์เพื่อให้กิจการพลังงานมีการแข่งขันอย่างเป็นธรรมมากขึ้น ภายใต้กลไกตลาดที่เหมาะสม หน่วยงานภาครัฐมีการใช้พลังงานอย่างรับผิดชอบ ประหยัด คุ่มค่า และมีประสิทธิภาพ ตลอดจนมีการใช้พลังงานสะอาดที่เป็นมิตรกับสิ่งแวดล้อม รวมทั้งมีการเผยแพร่ สื่อสารข้อมูลการวิเคราะห์ด้านพลังงาน เพื่อสนับสนุนการวางแผนและเตรียมความพร้อมระบบโครงสร้างพื้นฐานของประเทศ และสนับสนุนการเติบโตของพลังงานทางเลือก และสร้างความรู้ความเข้าใจที่ถูกต้อง แก่ประชาชนอย่างต่อเนื่อง
- 3.11) *แผนการปฏิรูปประเทศด้านการป้องกันและปราบปรามการทุจริตและประพฤติมิชอบ* มีเป้าประสงค์ เพื่อแก้ปัญหาการทุจริตและประพฤติมิชอบ ให้มีการส่งเสริมสนับสนุนและให้ความรู้แก่ประชาชนเกี่ยวกับการทุจริตประพฤติมิชอบ และให้มีมาตรการควบคุม กำกับ ติดตาม การบริหารจัดการของหน่วยงานภาครัฐและภาคเอกชน โดยเฉพาะการปฏิบัติหน้าที่ด้วยความซื่อสัตย์สุจริตของบุคลากรใช้ดุลยพินิจโดยสุจริต ภายใต้กรอบธรรมาภิบาลและการกำกับกิจการที่ได้อย่างแท้จริง รวมถึงการเปิดเผยข้อมูลข่าวสารภาครัฐให้ประชาชนสามารถเข้าถึงและตรวจสอบได้และสนับสนุนแนวร่วมปฏิบัติของภาคเอกชนในการต่อต้านการทุจริต เพื่อขจัดปัญหาการทุจริตที่เกี่ยวข้องกับการติดต่อกับหน่วยงานภาครัฐ
- 3.12) *แผนการปฏิรูปประเทศด้านการศึกษา* มีเป้าประสงค์เพื่อยกระดับคุณภาพของการจัดการศึกษา ลดความเหลื่อมล้ำทางการศึกษา มุ่งความเป็นเลิศและสร้างขีดความสามารถในการแข่งขันของประเทศ และปรับปรุงระบบการศึกษาให้มีประสิทธิภาพในการใช้ทรัพยากร เพิ่มความคล่องตัวในการรองรับความหลากหลายของการจัดการศึกษา และสร้างเสริมธรรมาภิบาล ซึ่งการศึกษาที่จะได้รับการปฏิรูปจะครอบคลุมถึงการเรียนรู้ตลอดชีวิต มิได้จำกัดเฉพาะการจัดการศึกษาเพื่อคุณวุฒิตามระดับเท่านั้น
- 3.13) *แผนการปฏิรูปประเทศด้านวัฒนธรรม กีฬา แรงงาน และการพัฒนาทรัพยากรมนุษย์* มีเป้าประสงค์ เพื่อให้ประชาชนมีคุณธรรมจริยธรรม เพิ่มมูลค่าทางเศรษฐกิจฐานวัฒนธรรม

ประชาชนออกกำลังกายและเล่นกีฬาอย่างสม่ำเสมอ รวมถึงมีความรอบรู้ด้านสุขภาพเพื่อพัฒนาสุขภาพให้แข็งแรง และเป็นฐานในการพัฒนากีฬาชาติ และกำลังคนของประเทศไทย ทักษะที่เอื้อต่อการสร้างผลิตภาพแรงงานและคุณภาพชีวิตที่ดี

4) แนวคิดแผนพัฒนาเศรษฐกิจและสังคมแห่งชาติ ฉบับที่ 13 (พ.ศ. 2565-2569)

การพัฒนาประเทศในช่วงที่ผ่านมา ได้รับผลกระทบจากสถานการณ์โลกและสถานการณ์ภายในประเทศที่มีการเปลี่ยนแปลงไปอย่างมาก ทั้งด้านเศรษฐกิจ สังคม สิ่งแวดล้อม เทคโนโลยี และการเมือง รัฐบาลและภาคส่วนต่าง ๆ ได้มีความพยายามในการดำเนินการเพื่อผลักดันขับเคลื่อนการพัฒนาประเทศตามแนวทางแผนพัฒนาฯ ฉบับที่ 12 ส่งผลให้การพัฒนาในบางมิติดีขึ้น แต่ยังคงมีการพัฒนาในบางด้านยังล่าช้าและไม่เป็นไปตามเป้าหมาย จากเหตุการณ์วิกฤติการแพร่ระบาดของไวรัสโควิด-19 ที่แพร่กระจายอย่างรวดเร็วรุนแรง ส่งผลกระทบต่อประเทศต่าง ๆ ทั่วโลก รวมถึงประเทศไทยด้วย เกิดวิถีใหม่ที่ทุกคนต้องปรับวิธีการในการใช้ชีวิตแบบใหม่ ที่เรียกว่า ชีวิตวิถีใหม่ (New Normal) จึงต้องมีการปรับแนวทางการพัฒนา โดยคำนึงถึงประเด็นสำคัญ 3 ประการ ได้แก่ 1) สร้างสมดุลของมนุษย์และธรรมชาติ 2) สร้างสมดุลของปฏิสัมพันธ์ระหว่างกันของมนุษย์ในสังคม 3) สร้างการเติบโตอย่างพอเพียง

ด้วยเหตุนี้ แนวทางใหม่ของการพัฒนาประเทศช่วงหลังของแผนฯ 12 และการเชื่อมโยงไปสู่แนวทางการพัฒนาในแผนพัฒนาฯ ฉบับที่ 13 ประกอบด้วย

1) **ปรับจุดอ่อน** เปลี่ยนวิกฤติเป็นโอกาส เพื่อสนับสนุนการปรับโครงสร้างทางเศรษฐกิจและสังคมของประเทศให้สามารถรองรับ New Normal ลดความเหลื่อมล้ำและเกิดความยั่งยืน

2) **เสริมจุดแข็งเดิม สร้างจุดแข็งใหม่** เพื่อสร้างโอกาสการเติบโตทางเศรษฐกิจและยกระดับคุณภาพชีวิตของคนในสังคมให้ดีขึ้น

ผลกระทบจากสถานการณ์วิกฤติโรคระบาดโควิด-19 ที่เกิดขึ้นดังกล่าว จึงจำเป็นต้องทบทวนแนวทางการพัฒนาประเทศใหม่ เพื่อนำพาประเทศให้รอดพ้นจากวิกฤติไวรัสโควิด-19 และพร้อมรับกับการเปลี่ยนแปลงหรือวิกฤติอื่น ๆ ที่อาจจะเกิดขึ้นใหม่ในอนาคต ตลอดจนตอบสนองชีวิตวิถีใหม่ ทั้งด้านเศรษฐกิจ สังคม และสิ่งแวดล้อม ขณะเดียวกัน ควรสร้างโอกาสใหม่ๆ ที่เป็นประโยชน์จากสถานการณ์ที่เปลี่ยนแปลงไป ภายใต้แนวคิด Resilience จำเป็นต้องมีการพัฒนาความสามารถของประเทศใน 3 ด้าน ดังนี้

1. Cope หรือ พร้อมรับ เป็นความสามารถในการต้านทาน เยียวยา และฟื้นฟูสภาพจากวิกฤติ
2. Adapt หรือ ‘ปรับตัว’ ความสามารถในการปรับเปลี่ยนให้ดีขึ้น
3. Transform หรือเปลี่ยนแปลงเพื่อพร้อมเติบโต ความสามารถในการพลิกโฉม

การวางกรอบแนวคิดและทิศทางการพัฒนาในแผนพัฒนาฯ ฉบับที่ 13 จะดำเนินการขับเคลื่อนหลายประเด็นที่ต่อเนื่องจากแผนฯ 12 มีกรอบแนวคิด “ล้มแล้ว ลุกไว” ในการกำหนดทิศทางการ

พัฒนา และที่สำคัญแนวทางต่าง ๆ ที่จะกำหนดในแผนฯ 13 จะต้องสอดคล้องกับการพัฒนาตามยุทธศาสตร์ชาติ เพื่อให้การพัฒนาประเทศเดินหน้าต่อไปจนบรรลุเป้าหมายของยุทธศาสตร์ชาติ 20 ปีได้ในที่สุด

5) กรอบแผนอุดมศึกษาระยะยาว 15 ปี ฉบับที่ 2 (พ.ศ. 2551-2565)

เป้าหมายของกรอบแผนอุดมศึกษาระยะยาว ฉบับที่ 2 เมื่อสิ้นสุดแผนในปี พ.ศ. 2565 คือ “การยกระดับคุณภาพอุดมศึกษาไทย เพื่อผลิตและพัฒนาบุคลากรที่มีคุณภาพสู่ตลาดแรงงานและพัฒนาศักยภาพอุดมศึกษาในการสร้างความรู้และนวัตกรรม เพื่อเพิ่มขีดความสามารถในการแข่งขันของประเทศในโลกาภิวัตน์ รวมทั้งสนับสนุนการพัฒนาที่ยั่งยืนของท้องถิ่นไทย โดยใช้กลไกของธรรมาภิบาล การเงิน การกำกับมาตรฐาน และเครือข่ายอุดมศึกษา บนพื้นฐานของเสรีภาพทางวิชาการ ความหลากหลายและเอกภาพเชิงระบบ”

จากเป้าหมายดังกล่าว นโยบายต่าง ๆ ที่ระบุไว้ในกรอบแผนเป็นการผสมผสานเพื่อแก้ปัญหาพร้อมกับการพัฒนา หลายประเด็นมีความสัมพันธ์เชื่อมโยงและรองรับซึ่งกันและกัน บางประเด็นเป็นกลไกเชิงนโยบายและการจัดสรรทรัพยากรที่ใช้เป็นเครื่องมือในการขับเคลื่อนนโยบายและมาตรการอื่น ดังนั้น จึงคำนึงถึงมิติบูรณาการและองค์รวมของการพัฒนา ประเด็นทิศทางและนโยบายของกรอบแผนอุดมศึกษาระยะยาว ประกอบด้วย

- **รอยต่อกับการศึกษาระดับอื่น** ความอ่อนแอของความสามารถในการอ่าน คุณภาพของนักเรียน นักศึกษาเข้าใหม่ อุดมศึกษาควรสนับสนุนการศึกษาระดับมัธยมศึกษาและอาชีวศึกษาอย่างเต็มที่
- **การแก้ปัญหาอุดมศึกษาในปัจจุบัน** การไร้ทิศทาง ความซ้ำซ้อน การขาดคุณภาพ ขาดประสิทธิภาพ ภาวะการว่างงานจากการผลิตบัณฑิตที่ไม่มีตลาดแรงงานรองรับ ให้มีการจัดทำเกณฑ์การกำกับอย่างต่อเนื่อง โดยใช้เป็นเครื่องมือเชิงนโยบายและการเงิน ลดเลิกหลักสูตรคณะที่ไม่เป็นที่ต้องการของสังคมและตลาดแรงงาน
- **ธรรมาภิบาล และการบริหารจัดการอุดมศึกษา** ปรับโครงสร้างการบริหารธรรมาภิบาลของมหาวิทยาลัยและมีระบบประเมินที่ครบวงจร
- **บทบาทของมหาวิทยาลัยในการพัฒนาขีดความสามารถในการแข่งขันของประเทศ** ส่งเสริมให้มีการทำวิจัยร่วมระหว่างมหาวิทยาลัย หน่วยงานอื่นของรัฐ และกับภาคเอกชน
- **การเงินอุดมศึกษา** ระบบการเงินอุดมศึกษาในปัจจุบันยังไม่สะท้อนคุณภาพและการพัฒนา เสนอให้มีการจัดตั้งกองทุนพัฒนาอุดมศึกษา ในการนำเงินมาเสริมงบประมาณประจำปีเพื่อพัฒนาอาจารย์ การเชื่อมโยงกับภาคการผลิต การจัดตั้งวิสาหกิจ การพัฒนาแรงงาน มีการกำหนดความชัดเจนในการบริหารการเงินอุดมศึกษาให้เป็นมาตรฐาน
- **การพัฒนาบุคลากรในอุดมศึกษา** การพัฒนาบุคลากรในปัจจุบันมีความซ้ำซ้อน ขาดคุณภาพ ขาดทิศทาง บัณฑิตไม่ตรงตามความต้องการของผู้ใช้ ดังนั้น จึงควรคำนึงถึงการพัฒนาในหลายมิติ เน้นการปฏิบัติจริงกับภาคการผลิตและสังคม

- **เครือข่ายอุดมศึกษา** มีความซ้ำซ้อน ไม่คุ้มค่าในการลงทุน ไม่ได้มีการส่งเสริมซึ่งกันและกัน ระหว่างเครือข่ายอันจะนำไปสู่ความเป็นเลิศของประเทศ (เด่นคนเดียว) เห็นควรให้มีการสนับสนุนการทำงานในลักษณะเครือข่าย ซึ่งจะนำไปสู่การควมรวมในมิติต่าง ๆ เช่น หลักสูตร ทรัพยากร โครงสร้างพื้นฐาน การใช้บุคลากรร่วมกัน และการควมรวมสถาบันการศึกษาในพื้นที่ เพื่อสร้างความเข้มแข็งทางวิชาการ
- **การพัฒนาอุดมศึกษาในเขตพัฒนาพิเศษเฉพาะกิจจังหวัดชายแดนภาคใต้** โดยการพัฒนา นักศึกษา(ทุกด้าน) พัฒนาบุคลากร สร้างความเข้มแข็งในสถาบันอุดมศึกษา และพัฒนา การศึกษาสู่ภูมิภาคอาเซียน
- **โครงสร้างพื้นฐานการเรียนรู้** พัฒนาสารสนเทศให้ทันสมัยและง่ายต่อการเข้าถึง ส่งเสริมการ เรียนรู้ตลอดชีวิต

6) ยุทธศาสตร์การจัดสรรงบประมาณ ประจำปีงบประมาณ พ.ศ. 2565

ยุทธศาสตร์การจัดสรรงบประมาณรายจ่ายประจำปีงบประมาณ พ.ศ. 2565 จัดทำขึ้นให้ สอดคล้องกับยุทธศาสตร์ชาติ (พ.ศ. 2561 – 2580) แผนแม่บทภายใต้ยุทธศาสตร์ชาติ (พ.ศ. 2561 – 2580) แผนพัฒนาเศรษฐกิจและสังคมแห่งชาติ ฉบับที่ 12 นโยบายและแผนระดับชาติว่าด้วยความมั่นคงแห่งชาติ (พ.ศ. 2562 – 2565) แผนแม่บทเฉพาะกิจภายใต้ยุทธศาสตร์ชาติ อันเป็นผลมาจากสถานการณ์โควิด – 19 พ.ศ. 2564 - 2565 แผนการปฏิรูปประเทศ (ฉบับปรับปรุง) และนโยบายรัฐบาล โดยมุ่งให้ความสำคัญเป็น ลำดับแรกกับประเด็นการพัฒนาตามแผนแม่บทเฉพาะกิจฯ จำนวน 4 ประเด็น ประกอบด้วย 1) การเสริมสร้าง ความเข้มแข็งของเศรษฐกิจฐานรากภายในประเทศ (Local Economy) 2) การยกระดับขีดความสามารถของ ประเทศเพื่อรองรับการเติบโตอย่างยั่งยืนในระยะยาว (Future Growth) 3) การพัฒนาศักยภาพและคุณภาพ ชีวิตของคนให้เป็นกำลังหลักในการขับเคลื่อนการพัฒนาประเทศ (Human Capital) 4) การปรับปรุงและ พัฒนาปัจจัยพื้นฐานเพื่อส่งเสริมการฟื้นฟูและพัฒนาประเทศ (Enabling Factors) ที่ต้องเร่งดำเนินการเพื่อให้ สามารถรับมือและเตรียมความพร้อมในการเยียวยาช่วยเหลือผู้ที่ได้รับผลกระทบจากสถานการณ์โควิด – 19 และการฟื้นฟูกิจกรรมทางเศรษฐกิจและสังคมให้กลับเข้าสู่ภาวะปกติโดยเร็ว ควบคู่กับประเด็นการพัฒนาตาม แผนย่อยของแผนแม่บทภายใต้ยุทธศาสตร์ชาติ 23 แผน จำนวน 85 ประเด็นและประเด็นปฏิรูปตามแผนการ ปฏิรูปประเทศ (ฉบับปรับปรุง) 13 ด้าน รวมทั้งนโยบายรัฐบาล เพื่อขับเคลื่อนการพัฒนาประเทศตามแนว ทิศทางการพัฒนาของยุทธศาสตร์ชาติให้เกิดผลอย่างเป็นรูปธรรมและบรรลุเป้าหมายตามวิสัยทัศน์ “ประเทศไทย มีความมั่นคง มั่งคั่ง ยั่งยืน เป็นประเทศพัฒนาแล้ว ด้วยการพัฒนาตามหลักปรัชญาของเศรษฐกิจพอเพียง” โดยมีหลักการสำคัญ ดังนี้

1. กำหนดโครงสร้างยุทธศาสตร์การจัดสรรงบประมาณรายจ่ายประจำปีงบประมาณ พ.ศ. 2565 ตามยุทธศาสตร์ชาติ 6 ด้าน และรายการค่าดำเนินการภาครัฐ ประกอบด้วย รายจ่ายเพื่อการชำระหนี้ภาครัฐ รายจ่ายเพื่อชดใช้เงินคงคลัง และรายจ่ายเพื่อชดใช้เงินทุนสำรองจ่าย

2. นำเป้าหมาย/ตัวชี้วัดของยุทธศาสตร์ชาติ และเป้าหมาย/ตัวชี้วัดของแผนแม่บทภายใต้ยุทธศาสตร์ชาติ มากำหนดไว้ภายใต้ยุทธศาสตร์ในแต่ละด้าน เพื่อแสดงให้เห็นเป้าหมาย/ตัวชี้วัด ของแผนในแต่ละระดับที่สามารถเชื่อมโยงกันได้อย่างเป็นรูปธรรม

3. นำแผนแม่บทเฉพาะกิจฯ 4 ประเด็น แผนย่อยภายใต้แผนแม่บทฯ 23 แผน จำนวน 85 ประเด็น และแผนการปฏิรูปประเทศ (ฉบับปรับปรุง) 13 ด้าน มากำหนดเป็นประเด็นยุทธศาสตร์ภายใต้ยุทธศาสตร์แต่ละด้าน พร้อมทั้งนำเป้าหมาย/ตัวชี้วัดของแผนดังกล่าวมากำหนดไว้ภายใต้แต่ละประเด็นยุทธศาสตร์ เพื่อแสดงให้เห็นถึงเป้าหมายที่ต้องการบรรลุในปีงบประมาณ พ.ศ. 2565 และตัวชี้วัดที่สามารถติดตามผลได้

4. นำแนวทาง/ประเด็นการพัฒนาภายใต้แผนแม่บทเฉพาะกิจฯ แผนย่อยภายใต้แผนแม่บทฯ และแผนการปฏิรูปประเทศ (ฉบับปรับปรุง) มากำหนดเป็นนโยบายการจัดสรรงบประมาณ เพื่อเป็นกรอบแนวทางให้หน่วยรับงบประมาณจัดทำโครงการรองรับประเด็นดังกล่าว และเสนอขอรับการจัดสรรงบประมาณรายจ่ายประจำปีงบประมาณ พ.ศ. 2565 ต่อไป

ยุทธศาสตร์การจัดสรรงบประมาณรายจ่ายประจำปีงบประมาณ พ.ศ. 2565 ได้กำหนดไว้ 6 ยุทธศาสตร์ และรายการค่าดำเนินการภาครัฐ ดังนี้

1. ยุทธศาสตร์ด้านความมั่นคง
 2. ยุทธศาสตร์ด้านการสร้างความสามารถในการแข่งขัน
 3. ยุทธศาสตร์ด้านการพัฒนาและเสริมสร้างศักยภาพทรัพยากรมนุษย์
 4. ยุทธศาสตร์ด้านการสร้างโอกาสและความเสมอภาคทางสังคม
 5. ยุทธศาสตร์ด้านการสร้างการเติบโตบนคุณภาพชีวิตที่เป็นมิตรต่อสิ่งแวดล้อม
 6. ยุทธศาสตร์ด้านการปรับสมดุลและพัฒนาระบบการบริหารจัดการภาครัฐ
- และ รายการค่าดำเนินการภาครัฐ

7) นโยบายการกำหนดกลุ่มสถาบันอุดมศึกษาเชิงยุทธศาสตร์

กระทรวงการอุดมศึกษา วิทยาศาสตร์ วิจัยและนวัตกรรม โดยคณะทำงานขับเคลื่อนและติดตามนโยบายของรัฐมนตรีนโยบายการกระทรวงการอุดมศึกษา วิทยาศาสตร์ วิจัยและนวัตกรรม (ด้านคุณภาพอุดมศึกษา) และคณะอนุกรรมการจัดทำกลุ่มสถาบันอุดมศึกษาเชิงยุทธศาสตร์และคุณลักษณะเฉพาะกลุ่ม (Strategic Profile & Strategic Attributes) ได้มีการกำหนดกลุ่มสถาบันอุดมศึกษาออกเป็น 4 กลุ่มหลัก ๆ

แนวคิดการปฏิรูประบบอุดมศึกษา

แนวคิดการปฏิรูประบบอุดมศึกษา เพื่อให้สถาบันอุดมศึกษาสามารถขับเคลื่อนการเปลี่ยนแปลงไปในทิศทางใหม่ที่ต้องการ จะเกี่ยวข้องใน 4 เรื่องหลัก ประกอบด้วย

- 3.1 Re-Orientation การกำหนดทิศทางของระบบอุดมศึกษาใหม่ ปรับทิศทาง บทบาท ความรับผิดชอบ สถานะ กลุ่มเป้าหมาย รวมทั้งความชอบธรรมในการดำรงอยู่ของสถาบันอุดมศึกษา เพื่อรองรับบริบทของโลกและของประเทศที่เปลี่ยนแปลงไป
- 3.2 Re-Profiling การปรับยุทธศาสตร์ของสถาบันอุดมศึกษา การประเมินตนเอง กระบวนการพัฒนาตนเองตามยุทธศาสตร์เพื่อให้สถาบันอุดมศึกษาสามารถนำเอาจุดเด่นและศักยภาพความเข้มแข็งใน 4 พันธกิจหลักมาใช้ เพื่อตอบสนองความต้องการในการพัฒนาประเทศทั้งในสถานการณ์ปัจจุบันและอนาคตได้อย่างยั่งยืน
- 3.3 Re-Structure การปรับเปลี่ยนโครงสร้างการผลิตกำลังคน การวิจัย เทคโนโลยีและนวัตกรรม โครงสร้างบุคลากรและการบริหารงานบุคคล โครงสร้างต้นทุน รายได้ ค่าใช้จ่ายในระบบอุดมศึกษา โครงสร้างการทำงานร่วมกันของภาครัฐ ภาคอุตสาหกรรม ภาคเอกชน กับสถาบันอุดมศึกษาในฐานะเป็น Service Provider ให้มีประสิทธิภาพ เพิ่มขึ้น ตอบสนองภาคผู้ผลิตในฐานะผู้ใช้ผลผลิตที่เกิดจากสถาบันอุดมศึกษา เพื่อบูรณาการให้เกิดการ เชื่อมโยงระหว่างหน่วยงานอย่างมีเอกภาพ และเพิ่มประสิทธิภาพการบริหารจัดการที่มีคุณภาพทั้งในเชิงนโยบายและคุณภาพอุดมศึกษา
- 3.4 Re-Organization การจัดองค์กรเพื่อการบริหารระบบอุดมศึกษาใหม่ โดยเฉพาะองค์กรภาครัฐที่มีหน้าที่ในการกำกับดูแล กำหนดนโยบาย มาตรฐาน การจัดสรรทรัพยากร การติดตาม ตรวจสอบ ประเมินผลอุดมศึกษา การสร้างความเป็นอิสระในการบริหารจัดการภายในสถาบันอุดมศึกษา เพื่อให้การขับเคลื่อนศักยภาพอุดมศึกษาใหม่เป็นกลไกส่วนหนึ่งของการพัฒนาประเทศได้อย่างเต็มขีดความสามารถและศักยภาพบนพื้นฐานของหลักธรรมาภิบาล
- การนำแนวคิดการปฏิรูประบบอุดมศึกษาทั้ง 4 เรื่องสู่การปฏิบัติ

เพื่อให้สถาบันอุดมศึกษาแต่ละแห่งได้ใช้ความสามารถและศักยภาพของตนเองอย่างมีประสิทธิภาพ การปฏิรูประบบอุดมศึกษาจะใช้วิธีการกำหนดกลุ่มสถาบันอุดมศึกษาออกเป็น 4 กลุ่ม เรียกว่า การกำหนดกลุ่มสถาบันอุดมศึกษาเชิงยุทธศาสตร์ (Strategic focus) ซึ่งเป็นเครื่องมือเชิงระบบของรัฐ ในการเสริมสร้างขีดความสามารถในการแข่งขันของประเทศ ที่ต้องอาศัยทรัพยากรบุคคลที่มีความรู้ความสามารถ และทักษะที่จำเป็น สอดคล้องกับยุทธศาสตร์ชาติและทิศทางการพัฒนาอุดมศึกษาตามกรอบแผน อุดมศึกษา ระยะยาว 20 ปี ภายใต้จุดเด่นและศักยภาพของสถาบันอุดมศึกษา ด้วยการสนับสนุนทรัพยากร อย่างมีประสิทธิภาพ การกำหนดกลุ่มสถาบันอุดมศึกษาเชิงยุทธศาสตร์เป็นการขับเคลื่อนเชิงระบบ เพื่อ สนับสนุนการปฏิรูปสถาบันอุดมศึกษาให้ขับเคลื่อนไปสู่ทิศทางที่ต้องการ สถาบันอุดมศึกษาต้องปฏิรูประบบการบริหารจัดการสถาบันให้มีประสิทธิภาพ มีเป้าหมายที่ชัดเจน ใช้หลักธรรมาภิบาล มีระบบประกันคุณภาพการจัดการศึกษา การมีส่วนร่วมของบุคลากรและการทำงานแบบร่วมมือกับหน่วยงานอื่นในการจัดการศึกษา

มีการกำหนดกลุ่มสถาบันอุดมศึกษาเป็น 6 กลุ่มตามจุดเน้นเชิงยุทธศาสตร์ ได้แก่

- 1) กลุ่มพัฒนาการวิจัยระดับแนวหน้าของโลก
- 2) กลุ่มพัฒนาพัฒนาเทคโนโลยีและส่งเสริมการสร้างนวัตกรรม
- 3) กลุ่มพัฒนาชุมชนท้องถิ่นหรือชุมชนอื่น
- 4) กลุ่มพัฒนาปัญญาและคุณธรรมด้วยหลักทางศาสนา
- 5) กลุ่มผลิตและพัฒนาบุคลากรวิชาชีพและสาขาจำเพาะ
- 6) กลุ่มอื่นตามที่รัฐมนตรีประกาศกำหนด

8) แผนกลยุทธ์มหาวิทยาลัยทักษิณ พ.ศ. 2563-2567

วิสัยทัศน์ : มุ่งสู่การเป็นมหาวิทยาลัยนวัตกรรมสังคมระดับแนวหน้าของประเทศ ภายในปี 2567

พันธกิจ :

1. จัดการศึกษาเพื่อพัฒนากำลังคนในการขับเคลื่อนการพัฒนาประเทศ โดยเน้นการสร้างสมรรถนะการพัฒนานวัตกรรมสังคมและการเป็นผู้ประกอบการ
2. วิจัยเพื่อพัฒนาเทคโนโลยีและนวัตกรรมที่ตอบโจทย์การพัฒนาเชิงพื้นที่ เน้นการพัฒนาคุณภาพชีวิต เศรษฐกิจ สังคม สิ่งแวดล้อม การเป็นผู้ประกอบการ และการเพิ่มขีดความสามารถในการแข่งขันของประเทศ
3. บริการวิชาการและถ่ายทอดความรู้ เทคโนโลยี และนวัตกรรม เพื่อการพัฒนาเชิงพื้นที่
4. พัฒนานวัตกรรมสังคมบนฐานศิลปะ วัฒนธรรม หรือภูมิปัญญาท้องถิ่น เพื่อการทำนุบำรุง ศิลปะวัฒนธรรม และยกระดับคุณภาพชีวิตในชุมชน

ปรัชญา :

“ปัญญา จริยธรรม นำการพัฒนา” เป็นปรัชญาของมหาวิทยาลัยทักษิณ ที่มุ่งเน้นไปสู่การพัฒนาคนและสังคม โดยให้ความสำคัญกับการเสริมสร้างและพัฒนาปัญญาให้กับบัณฑิต เพื่อให้เป็นคนเก่งที่มีทักษะในอาชีพและเป็นคนดี ที่พร้อมจะแข่งขันได้อย่างมีจริยธรรม รวมถึงเป็นคนมีจิตสำนึกต่อหน้าที่ในการมีส่วนร่วมพัฒนาสังคม ทั้งนี้เพื่อบรรลุสู่เป้าหมายของการพัฒนาคุณภาพชีวิตของตนเอง ชุมชนและสังคม

ปณิธาน :

มหาวิทยาลัยเพื่อสังคม

เป้าหมาย :

- O1 พัฒนาการจัดการศึกษาในหลักสูตรปริญญาและหลักสูตรระยะสั้นเพื่อเสริมสร้างสมรรถนะกำลังคนในการพัฒนานวัตกรรมสังคมและการเป็นผู้ประกอบการ
- O2 พัฒนางานวิจัยเพื่อสร้างนวัตกรรมที่ตอบโจทย์การพัฒนาเชิงพื้นที่และเพิ่มขีดความสามารถในการแข่งขันของประเทศ โดยเน้นการพัฒนาด้านสังคม เศรษฐกิจ ทรัพยากร สิ่งแวดล้อม การเกษตร อุตสาหกรรมเกษตรและชีวภาพ

O3 บริการวิชาการโดยการถ่ายทอดความรู้ เทคโนโลยี และนวัตกรรมเพื่อส่งเสริมการพัฒนา
สังคมเศรษฐกิจ และสิ่งแวดล้อมในพื้นที่ภาคใต้

O4 ยกย่องคุณภาพชีวิตในชุมชนด้วยการพัฒนานวัตกรรมสังคมบนฐานศิลปะ วัฒนธรรม
หรือภูมิปัญญาท้องถิ่น

O5 พัฒนาระบบบริหารจัดการสู่ความเป็นเลิศและยั่งยืน

วัตถุประสงค์

1. ผลิตภัณฑ์ที่มีอัตลักษณ์ที่ตอบสนองความต้องการของสังคม ด้วยกระบวนการเรียนรู้จาก
ประสบการณ์ตรงในชุมชน

2. ผลิตผลงานวิจัยและงานสร้างสรรค์ที่มีคุณภาพ สามารถนำไปใช้ประโยชน์ในเชิงวิชาการ เชิง
สังคม หรือเชิงพาณิชย์

3. เสริมสร้างความเข้มแข็งด้านศิลปะ วัฒนธรรม และภูมิปัญญา

4. พัฒนาระบบบริหารจัดการที่มีประสิทธิภาพ ประสิทธิผล และมีธรรมาภิบาล

5. สร้างความมั่นคงด้านฐานะทางการเงิน ด้วยการบริหารการเงินให้มีประสิทธิภาพ

ตัวชี้วัด

ตัวชี้วัดหลักระดับมหาวิทยาลัย

TSU01 หลักสูตรที่เน้นทักษะการสร้างนวัตกรรมสังคมหรือการเป็นผู้ประกอบการ

TSU02 นิสิตและบัณฑิตที่เป็นผู้ประกอบการหรือที่มีผลงานด้านนวัตกรรมสังคม (ตัวชี้วัดกลุ่ม 2)

TSU03 รางวัลด้านผู้ประกอบการ (Startup Awards) หรือด้านนวัตกรรมสังคมของนิสิตและ
บัณฑิต

TSU04 ความพึงพอใจของผู้ใช้บัณฑิต

TSU05 ผลงานวิจัยและงานสร้างสรรค์ที่เผยแพร่ในระดับชาติหรือนานาชาติ

(1) ระดับชาติ

(2) ระดับนานาชาติ

TSU06 ผลงานวิจัยและงานสร้างสรรค์ที่อ้างอิงในระดับชาติหรือนานาชาติ

(1) ระดับชาติ

(2) ระดับนานาชาติ

TSU07 ผลงานวิจัยหรืองานสร้างสรรค์ที่ก่อให้เกิดนวัตกรรมสังคม

TSU08 จำนวนโครงการบริการวิชาการหรือการทำนุบำรุงศิลปวัฒนธรรมที่ก่อให้เกิดนวัตกรรม
สังคมหรือการเป็นผู้ประกอบการ

TSU09 ระดับคุณธรรมและความโปร่งใสในการดำเนินงานของมหาวิทยาลัย

ตัวชี้วัดเป้าหมายเชิงกลยุทธ์

ด้านการจัดการศึกษา

SIU01 ร้อยละของหลักสูตรที่มีรายวิชาเรียนรู้ในชุมชน

- SIU02 จำนวนหลักสูตรระยะสั้น (Non-Degree) เพื่อพัฒนาทักษะการสร้างนวัตกรรมสังคม
- SIU03 จำนวนหลักสูตรระยะสั้น (Non-Degree) เพื่อพัฒนาทักษะการเป็นผู้ประกอบการ
- SIU04 ร้อยละของเครือข่ายความร่วมมือทางวิชาการในระดับนานาชาติที่มีกิจกรรมความร่วมมือ
ด้านการวิจัย
- SIU05 จำนวนเงินทุนวิจัยจากแหล่งทุนภายนอก
ด้านการบริการวิชาการ
- SIU06 งบประมาณจากแหล่งทุนภายนอกสนับสนุนการสร้างผู้ประกอบการ/ธุรกิจใหม่ (Startup
Co - Investment Funding) (ตัวชี้วัดกลุ่ม 2)
- SIU07 บุคลากรของมหาวิทยาลัยแลกเปลี่ยนความรู้สู่ภาคธุรกิจ/อุตสาหกรรม
(Talent/Academic Mobility Consultation) (ตัวชี้วัดกลุ่ม 2)
- SIU08 งบประมาณการพัฒนาเทคโนโลยี/นวัตกรรมเพื่อพัฒนาความเป็นผู้ประกอบการ ของ
มหาวิทยาลัย (Technological/Innovative Development Funding) (ตัวชี้วัดกลุ่ม 2)
- SIU09 ความร่วมมือเพื่อพัฒนาผู้ประกอบการและส่งเสริมการสร้างนวัตกรรมกับภาค ธุรกิจ/
อุตสาหกรรมของมหาวิทยาลัย (University - Industry Linkage) (ตัวชี้วัดกลุ่ม 2)
- SIU10 จำนวนเงินจากการบริการวิชาการที่ได้รับจากแหล่งภายนอก
- SIU11 จำนวนสินค้าและบริการในพื้นที่ที่ได้รับการสร้างมูลค่าเพิ่มจากการบริการวิชาการ
- SIU12 จำนวนชุมชน/พื้นที่/หน่วยงาน ที่ได้รับประโยชน์จากการบริการวิชาการเพื่อสร้าง
มูลค่าเพิ่มให้กับสินค้าและบริการ
ด้านการบริหารจัดการ
- SIU13 ร้อยละของอาจารย์ที่ได้รับรางวัล
- (1) ระดับชาติ
 - (2) ระดับนานาชาติ
- SIU14 ประสิทธิภาพในการบริหารการเงิน
- (1) อัตราการเพิ่มขึ้นของรายได้
 - (2) อัตราผลตอบแทนจากสินทรัพย์รวม (ROA)

แนวทางและหลักการสำคัญในการจัดทำงบประมาณ ประจำปีงบประมาณ พ.ศ. 2565

เพื่อให้การจัดทำงบประมาณรายจ่าย ประจำปีงบประมาณ พ.ศ. 2565 เป็นไปอย่างมีประสิทธิภาพและเกิดประโยชน์สูงสุดในการดำเนินงานของมหาวิทยาลัย จึงกำหนดให้มีแนวทางการจัดทำงบประมาณ ดังนี้

1. ให้ความสำคัญต่อการดำเนินภารกิจของมหาวิทยาลัยและของหน่วยงานที่สอดคล้องกับ แผนกลยุทธ์มหาวิทยาลัยทักษิณ พ.ศ. 2563 – 2567 นโยบายของผู้บริหารและจุดเน้นในแต่ละปีงบประมาณที่มหาวิทยาลัยกำหนด
2. ให้ความสำคัญกับการดำเนินภารกิจในลักษณะการบูรณาการทั้งในระดับหน่วยงานภายใน ส่วนงานและระหว่างส่วนงาน เพื่อลดความซ้ำซ้อนของงาน และเพื่อเป็นการเพิ่มประสิทธิภาพของการปฏิบัติงาน
3. ภายใต้ทรัพยากรที่มีอยู่อย่างจำกัด การพิจารณาจัดสรรงบประมาณจะมีการจัดลำดับความสำคัญ และพิจารณาศักยภาพและความสามารถในการใช้จ่ายงบประมาณของปีปัจจุบันและปีงบประมาณที่ผ่านมา
4. พิจารณาทบทวนภารกิจ เพื่อชะลอ ปรับลด หรือยกเลิกการดำเนินภารกิจที่มีความสำคัญต่ำ หรือหมดความจำเป็น ยกเว้นภารกิจที่เป็นนโยบายของมหาวิทยาลัย
5. มหาวิทยาลัยจะพิจารณาสถานะเงินรายได้และผลการใช้จ่ายงบประมาณของปีที่ผ่านมาและปีปัจจุบันของส่วนงานมาประกอบในการจัดสรรงบประมาณด้วย
6. เงินรายได้ทุกประเภทถือเป็นเงินรายได้ของมหาวิทยาลัยในภาพรวม
7. เน้นให้มหาวิทยาลัยในภาพรวมมีฐานะทางการเงินที่มั่นคง
8. ให้มีการปฏิบัติตามระเบียบการบริหารงบประมาณของมหาวิทยาลัยอย่างเคร่งครัด และปลูกฝังให้หน่วยงานมีวินัยทางการเงิน
9. จัดสรรค่าใช้จ่ายสำรองเพื่อรองรับการเกิดสถานการณ์ฉุกเฉินที่ไม่สามารถคาดการณ์ได้

นโยบายการจัดสรรงบประมาณ ปี 2565 มหาวิทยาลัยทักษิณ

มหาวิทยาลัยมุ่งเน้นให้งบประมาณเป็นตัวขับเคลื่อนการบรรลุเป้าหมายตามแผนกลยุทธ์มหาวิทยาลัยทักษิณ “มุ่งสู่การเป็นมหาวิทยาลัยนวัตกรรมสังคมระดับแนวหน้าของประเทศ ภายในปี 2567” นโยบายของผู้บริหารและจุดเน้นในแต่ละปีงบประมาณที่มหาวิทยาลัยกำหนด รวมถึงการตอบสนองยุทธศาสตร์กระทรวงการอุดมศึกษา วิทยาศาสตร์ วิจัยและนวัตกรรม และยุทธศาสตร์ชาติ จึงได้กำหนดนโยบายการจัดสรรงบประมาณรายจ่าย ประจำปีงบประมาณ พ.ศ. 2565 ไว้ดังนี้

1. สนับสนุนงบประมาณเพื่อรองรับการดำเนินงานให้บรรลุเป้าหมายตามแผนกลยุทธ์มหาวิทยาลัยทักษิณ พ.ศ. 2563 – 2567 นโยบายของผู้บริหารและจุดเน้นในปีงบประมาณ พ.ศ. 2565
2. กำหนดให้ส่วนงานวิชาการตั้งงบประมาณเพื่อรองรับการดำเนินงานวิจัยและการพัฒนานวัตกรรมของส่วนงานอย่างน้อย ร้อยละ ๒ รองรับการพัฒนาวัสดุอย่างน้อย ร้อยละ 2 และตั้งเป็นงบสำรองจ่ายอย่างน้อย ร้อยละ 5 ของงบประมาณจัดสรร เพื่อเพิ่มศักยภาพด้านงานวิจัยในภาพรวม สร้างบัณฑิตให้สอดคล้องตามอัตลักษณ์ของมหาวิทยาลัย เพื่อป้องกันความเสี่ยงด้านการเงิน และสำรองไว้ใช้ในกรณีฉุกเฉินหรือจำเป็น

3. กำหนดให้ส่วนงานอื่นที่เป็นหน่วยงานที่มีรายได้ ตั้งงบประมาณเป็นงบสำรองจ่ายอย่างน้อยร้อยละ 5 ของงบประมาณจัดสรร เพื่อป้องกันความเสี่ยงด้านการเงิน และสำรองไว้ในกรณีฉุกเฉินหรือจำเป็น

4. การจัดทำงบประมาณ ปี 2565 มุ่งเน้น

- 1) การประหยัดและใช้ทรัพยากรร่วมกัน
- 2) ให้หน่วยงานมีส่วนร่วมในการแสดงความต้องการ
- 3) การดูแลและซ่อมแซมครุภัณฑ์และสิ่งก่อสร้าง
 - วิทยาเขตรับผิดชอบดูแล/ซ่อมแซมอาคารในภาพรวมและดูแล/ซ่อมแซมครุภัณฑ์ห้องเรียนรวมทั้งนิสิตหลายคนใช้ประโยชน์ร่วมกัน แต่กรณีคณะ/หน่วยงานมีศักยภาพในการซ่อมแซมเองได้ ก็สามารถทำได้ ทั้งนี้ ในส่วนของวิทยาเขตพัทลุงให้รวมถึงการแก้ไขปัญหาที่ดินด้วย
 - ส่วนงาน/หน่วยงาน รับผิดชอบดูแล/ซ่อมแซมห้องเรียนที่ใช้เฉพาะหน่วยงาน ห้องปฏิบัติการเฉพาะทางและครุภัณฑ์ที่อยู่ในความดูแลของส่วนงาน/หน่วยงาน
- 4) เน้นการบริหารแบบ “รวมบริการ ประสานภารกิจ”
- 5) สนับสนุนงบประมาณเพื่อรองรับภารกิจพื้นฐานให้ทุกหน่วยงานที่มีอยู่สามารถบริหารจัดการได้ตามความจำเป็น อย่างเพียงพอและประหยัด
- 6) สนับสนุนงบประมาณเพื่อเติมเต็มรายการที่ยังดำเนินการไม่สมบูรณ์ ให้สามารถใช้ทรัพยากรได้อย่างคุ้มค่า
- 7) เนื่องจากงบประมาณมีจำกัด ไม่สามารถสนับสนุนให้ดำเนินการได้ทุกรายการ มหาวิทยาลัยจะพิจารณาจัดสรรตามความจำเป็นและเหมาะสม โดยเรียงลำดับ ดังนี้คือ 1) รายการที่มีความจำเป็นเร่งด่วน 2) รายการที่สามารถชะลอได้ 3) รายการที่ไม่จำเป็นสามารถยกเลิกการดำเนินการได้
- 8) สนับสนุนให้ทุกส่วนงานมีเงินสะสม (ยกเว้นหน่วยงานบริหาร) เพื่อให้สามารถนำมาบริหารจัดการในช่วงที่งบประมาณปกติไม่เพียงพอ โดยการขอใช้เงินสะสมเน้นการรองรับการจัดการเรียนการสอน และรองรับการดำเนินงานตามนโยบายของมหาวิทยาลัยเป็นหลัก
- 9) จัดสรรงบประมาณสำรองไว้จำนวนหนึ่งเพื่อรองรับการเกิดสถานการณ์ฉุกเฉินที่ไม่สามารถคาดการณ์ได้ล่วงหน้า

แผนการดำเนินงานประจำปี 2565

มหาวิทยาลัยทักษิณ ดำเนินงานตามภารกิจหลัก 4 ด้าน คือ ด้านการจัดการศึกษา ด้านการวิจัย นวัตกรรม และถ่ายทอดเทคโนโลยี ด้านบริการวิชาการ ด้านทำนุบำรุงศิลปะและวัฒนธรรม ที่สอดคล้องกับ นโยบายและยุทธศาสตร์ของประเทศ สอดรับกับแผนการพัฒนามหาวิทยาลัยทักษิณ นโยบายของผู้บริหารและ จุดเน้นในปงบประมาณ พ.ศ. 2565 เพื่อพัฒนาไปสู่วิสัยทัศน์ที่กำหนดไว้ แผนการดำเนินงานของภารกิจด้าน ต่าง ๆ สรุปได้ดังนี้

1. ภารกิจด้านการจัดการศึกษา (O1 พัฒนาการจัดการศึกษาในหลักสูตรปริญญาและหลักสูตรระยะสั้นเพื่อ เสริมสร้างสมรรถนะกำลังคนในการพัฒนานวัตกรรมสังคมและการเป็นผู้ประกอบการ และ O5 พัฒนา ระบบบริหารจัดการสู่ความเป็นเลิศและยั่งยืน)

1.1 การจัดการเรียนการสอน

ในปีงบประมาณ พ.ศ. 2565 มหาวิทยาลัยทักษิณผลิตบัณฑิตระดับปริญญาตรี และระดับ บัณฑิตศึกษา มีหน่วยผลิตบัณฑิตรวม 12 คณะ และ 2 วิทยาลัย ได้แก่ คณะศึกษาศาสตร์ คณะมนุษยศาสตร์ และสังคมศาสตร์ คณะศิลปกรรมศาสตร์ คณะเศรษฐศาสตร์และบริหารธุรกิจ คณะนิติศาสตร์ คณะ วิทยาศาสตร์ คณะวิทยาการสุขภาพและการกีฬา คณะเทคโนโลยีและการพัฒนาชุมชน คณะวิศวกรรมศาสตร์ คณะพยาบาลศาสตร์ คณะอุตสาหกรรมเกษตรและชีวภาพ บัณฑิตวิทยาลัย วิทยาลัยการจัดการเพื่อการพัฒนา และวิทยาลัยนานาชาติ

การผลิตบัณฑิตของมหาวิทยาลัยในปี 2565 มหาวิทยาลัยมีแผนจำนวนผู้สำเร็จการศึกษา ระดับ ปริญญาตรี 3,298 คน และระดับบัณฑิตศึกษา จำนวน 677 คน จำแนกเป็นระดับปริญญาโท 504 คน ระดับ ประกาศนียบัตรบัณฑิต 115 คน และระดับปริญญาเอก 58 คน รวมบัณฑิตทั้งสิ้น 3,975 คน

สัดส่วนการผลิตบัณฑิตระดับปริญญาตรีต่อระดับบัณฑิตศึกษา โดยประมาณ เท่ากับ 92 : 8 และ สัดส่วนบัณฑิตด้านวิทยาศาสตร์และเทคโนโลยี และวิทยาศาสตร์สุขภาพต่อด้านสังคมศาสตร์ โดยประมาณ เท่ากับ 23 : 77

สาขาวิชาที่เปิดสอนในปี 2565 ตามแผน สรุปได้ดังนี้

หน่วย : สาขาวิชา

ด้าน	ระดับ				
	ป.ตรี	ป.โท	ป.บัณฑิต	ป.เอก	รวม
ด้านสังคมศาสตร์	39	15	1	6	60
ด้านวิทยาศาสตร์และเทคโนโลยี	19	11	-	2	32
ด้านวิทยาศาสตร์สุขภาพ	5	1	-	-	6
รวม	63	26	1	10	98

สรุปเป้าหมายจำนวนนิสิต ได้ดังนี้

หน่วย : คน

ประเภท	ปี 2563		ปี 2564		ปี 2565
	แผน	ผล	แผน	ผล	แผน
นักศึกษาเข้าใหม่	4,785	4,282	4,693	4,326	4,657
- ระดับปริญญาตรี	4,020	3,971	3,965	4,139	4,015
- ระดับปริญญาโท	570	198	575	172	455
- ระดับประกาศนียบัตรบัณฑิต	114	86	90	-	115
- ระดับปริญญาเอก	81	27	63	15	72
นักศึกษาทั้งหมด	15,970	14,018	17,363	15,420	17,470
- ระดับปริญญาตรี	14,614	13,377	16,004	14,759	16,094
- ระดับปริญญาโท	1,100	442	1,093	538	1,110
- ระดับประกาศนียบัตรบัณฑิต	114	86	90	-	115
- ระดับปริญญาเอก	142	113	176	123	151
จำนวนผู้สำเร็จการศึกษา	4,130	2,764	4,371	2,953	3,975
- ระดับปริญญาตรี	3,383	2,483	3,688	2,697	3,298
- ระดับปริญญาโท	560	188	518	163	504
- ระดับประกาศนียบัตรบัณฑิต	114	79	90	81	115
- ระดับปริญญาเอก	73	14	75	12	58

* รวมนิสิตภาคสมทบ/ภาคพิเศษ

หลักสูตรใหม่ที่คาดว่าจะเปิดสอนในปีการศึกษา 2565 จำนวน 1 หลักสูตร ได้แก่

- วศ.บ. วิศวกรรมเครื่องกล

1.2 ด้านการสนับสนุนการจัดการศึกษา

การสนับสนุนการผลิตบัณฑิต เป็นกิจกรรมเพื่อส่งเสริมและพัฒนาการเรียนการสอนของมหาวิทยาลัย ซึ่งประกอบด้วย 2 ด้านหลัก ดังนี้

1.2.1 การบริหารทั่วไป

งานบริหารทั่วไปของมหาวิทยาลัย แบ่งกิจกรรมหลัก ๆ เป็น 2 กิจกรรม คือ กิจกรรมประจำปกติ และกิจกรรมกลางของมหาวิทยาลัยที่เป็นลักษณะเชิงนโยบาย

1.2.1.1 **กิจกรรมปกติ** การบริหารจัดการของมหาวิทยาลัยเพื่อสนับสนุนการผลิตบัณฑิต ประกอบด้วย

- **สำนักงานสภามหาวิทยาลัย** รับผิดชอบงานการประชุม งานติดตาม และประเมินผล งานวิเคราะห์นโยบาย งานประชาสัมพันธ์ งานบริหารจัดการ ประกอบด้วย ฝ่ายบริหารงานสภามหาวิทยาลัย
- **สำนักงานมหาวิทยาลัย** ประกอบด้วย
 - **ฝ่ายบริหารกลางและทรัพยากรบุคคล** รับผิดชอบงาน สารบรรณของมหาวิทยาลัย งานธุรการของสภาคณาจารย์และพนักงาน การประสานงานส่วนกลาง การจัดการความรู้ การพัฒนาระบบบริหารและการจัดองค์กร ประสานการกำหนดนโยบายและยุทธศาสตร์ด้านทรัพยากรบุคคล การจัดทำแผนกำลังคนและแผนพัฒนาทรัพยากรบุคคล และภารกิจอื่น ๆ เกี่ยวกับทรัพยากรบุคคลและการสนับสนุนการบริหารของมหาวิทยาลัย
 - **ฝ่ายแผนงาน** รับผิดชอบประสานการจัดทำแผนพัฒนา แผนงาน แผนงบประมาณ แผนอัตรากำลัง แผนการบริหาร ความเสี่ยงของมหาวิทยาลัย การติดตามและรายงานผลการดำเนินงานตามแผนดังกล่าว
 - **ฝ่ายการคลังและทรัพย์สิน** รับผิดชอบการบริหารและกำหนดนโยบายการเงิน การบัญชี การพัสดุ และการจัดหารายได้ของมหาวิทยาลัย การจัดทำฐานข้อมูลและรายงานด้านการเงิน การบริหารการเงิน การรับจ่ายเงิน เงินเดือน การเงิน การบัญชี การพัสดุ และการบริหารทรัพย์สินของมหาวิทยาลัย
 - **ฝ่ายวิชาการ** รับผิดชอบการกำกับมาตรฐานและการพัฒนาหลักสูตรและการเรียนการสอนทุกรูปแบบ การประสานและดำเนินการด้านการรับนิสิต การพัฒนาทักษะทางด้านภาษาของนิสิต
 - **ฝ่ายประกันคุณภาพการศึกษา** รับผิดชอบการสนับสนุนการพัฒนาระบบและกลไกการประกันคุณภาพการศึกษา ทั้งระดับมหาวิทยาลัย ส่วนงานวิชาการ ส่วนงานอื่น หน่วยงานบริหาร และหลักสูตร รวมทั้งการพัฒนาส่วนงานและมหาวิทยาลัยสู่ความเป็นเลิศตามมาตรฐานสากล
 - **ฝ่ายตรวจสอบภายใน** รับผิดชอบงานของหน่วยตรวจสอบภายในตามระเบียบและหลักเกณฑ์ที่เกี่ยวข้อง

- ฝ่ายนิติการ รับผิดชอบงานด้านคดีและกฎหมายของมหาวิทยาลัย การให้คำปรึกษาและความเห็นทางกฎหมาย นิติกรรมสัญญาและระเบียบข้อบังคับ และการดำเนินการทางวินัยและจรรยาบรรณ
- งานวิเทศสัมพันธ์ รับผิดชอบภารกิจด้านวิเทศสัมพันธ์ของมหาวิทยาลัย
- สำนักงานวิทยาเขตสงขลา ประกอบด้วย
 - ฝ่ายบริหารวิทยาเขตสงขลา รับผิดชอบจัดทำแผนพัฒนาและแผนงาน ภารกิจด้านสารบรรณ การประชุม การประชาสัมพันธ์ การพัฒนาอาคารสถานที่ การจัดการเกี่ยวกับยานพาหนะ การจัดการเรียนการสอนและภารกิจด้านทะเบียนและสถิตินิติ การกำกับดูแลและบริการห้องเรียนรวมของวิทยาเขต ภารกิจด้านทะเบียนกลางของมหาวิทยาลัย ภารกิจด้านการเงินและพัสดุของฝ่ายบริหารวิทยาเขตสงขลา และภารกิจของวิทยาเขตที่ไม่อยู่ในความรับผิดชอบของหน่วยงานอื่น
 - ฝ่ายกิจการนิสิตวิทยาเขตสงขลา รับผิดชอบการบริหารและจัดการหลักสูตรพัฒนานิสิต การบริการและพัฒนานิสิต สวัสดิการนิสิต การสนับสนุนกิจกรรมและกิจการอื่นของนิสิต การประสานงานกิจการนิสิตในภาพรวมของมหาวิทยาลัย และภารกิจ ด้านศิษย์เก่าสัมพันธ์
- สำนักงานวิทยาเขตพัทลุง ประกอบด้วย
 - ฝ่ายบริหารวิทยาเขตพัทลุง รับผิดชอบจัดทำแผนพัฒนาและแผนงาน ภารกิจด้านสารบรรณ การประชุม การประชาสัมพันธ์ การพัฒนาอาคารสถานที่ การจัดการเกี่ยวกับยานพาหนะ การจัดการเรียนการสอนและภารกิจด้านทะเบียนและสถิตินิติ การกำกับดูแลและบริการห้องเรียนรวมของวิทยาเขต ภารกิจด้านการเงินและพัสดุของฝ่ายบริหารวิทยาเขตพัทลุง และภารกิจของวิทยาเขตที่ไม่อยู่ในความรับผิดชอบของหน่วยงานอื่น
 - ฝ่ายกิจการนิสิตวิทยาเขตพัทลุง รับผิดชอบการบริหารและจัดการหลักสูตรพัฒนานิสิต การบริการและพัฒนานิสิต

สวัสดิการนิสิต การสนับสนุนกิจกรรมและกิจการอื่นของนิสิต และภารกิจด้านศิษย์เก่าสัมพันธ์

- **สำนักงานคณะ** มีกิจกรรมหลักในการให้บริการทั้งบุคลากรและนิสิตในคณะ ประกอบด้วย สำนักงานคณะวิทยาศาสตร์ สำนักงานคณะวิทยาการสุขภาพและการกีฬา สำนักงานคณะเทคโนโลยีและการพัฒนาชุมชน สำนักงานคณะมนุษยศาสตร์และสังคมศาสตร์ สำนักงานคณะศึกษาศาสตร์ สำนักงานคณะศิลปกรรมศาสตร์ สำนักงานคณะเศรษฐศาสตร์และบริหารธุรกิจ สำนักงานคณะนิติศาสตร์
- **บัณฑิตวิทยาลัย** เน้นการบริหารจัดการระดับบัณฑิตศึกษา ประกอบด้วย ระดับประกาศนียบัตรบัณฑิต ระดับปริญญาโท และระดับปริญญาเอก
- **สถาบันปฏิบัติการชุมชนเพื่อการศึกษาแบบบูรณาการ**

1.2.1.2 **กิจกรรมและโครงการใหม่** ดำเนินกิจกรรมและโครงการตามนโยบายของมหาวิทยาลัย เช่น คณะวิศวกรรมศาสตร์ คณะพยาบาลศาสตร์ คณะอุตสาหกรรมและการเกษตรและชีวภาพ โรงเรียนสาธิต โครงการจัดตั้งคณะแพทยศาสตร์ สำนักส่งเสริมการบริการวิชาการและภูมิปัญญาชุมชน เป็นต้น

1.2.2 ด้านการสนับสนุนการเรียนการสอน (การเรียนรู้และแหล่งเรียนรู้ (Knowledge and Learning))

1.2.2.1 **สำนักคอมพิวเตอร์** ให้บริการด้านเทคโนโลยีสารสนเทศและการสื่อสารแก่นิสิตและบุคลากร เน้นการวางโครงสร้างพื้นฐานด้านเทคโนโลยีสารสนเทศและการสื่อสาร เพื่อสนับสนุนการจัดการเรียนการสอน การบริหารงานทั่วไป การเชื่อมโยงระบบเทคโนโลยีสารสนเทศและการสื่อสารสู่ภายนอกองค์กร เช่น การดูแลบำรุงรักษาและจัดการระบบเครือข่าย เพื่อสนับสนุนระบบการจัดการเรียนการสอนทางไกลระหว่างวิทยาเขตสงขลาและวิทยาเขตพัทลุงให้สามารถดำเนินการไปได้อย่างมีประสิทธิภาพ การสนับสนุนการเรียนการสอนในลักษณะ Smart Classroom การเรียนการสอนออนไลน์

1.2.2.2 **สำนักหอสมุด** ให้บริการด้านสารสนเทศแก่นิสิต บุคลากรและชุมชนทั้งในด้านการเรียนการสอน การวิจัย และบริการวิชาการ ในรูปแบบสารสนเทศ เอกสารหนังสือและวารสาร ฐานข้อมูลออนไลน์ วิทยานิพนธ์ โดยมีเป้าหมายในการจัดหาทรัพยากรการเรียนรู้เพิ่มเติมที่หลากหลายและครอบคลุม เช่น หนังสือ สื่อสื่อดิจิทัล รวบรวมทั้งการดำเนินการจัดหาวัสดุและครุภัณฑ์เพื่อเพิ่มประสิทธิภาพในการให้บริการ

2. **ภารกิจด้านการวิจัย นวัตกรรม และถ่ายทอดเทคโนโลยี (O2 พัฒนางานวิจัยเพื่อสร้างนวัตกรรมที่ตอบ
โจทย์การพัฒนาเชิงพื้นที่และเพิ่มขีดความสามารถในการแข่งขันของประเทศ โดยเน้นการพัฒนาด้านสังคม
เศรษฐกิจ ทรัพยากร สิ่งแวดล้อม การเกษตร อุตสาหกรรมเกษตรและชีวภาพ)**

มหาวิทยาลัยกำหนดพันธกิจด้านการวิจัยเพื่อพัฒนาเทคโนโลยีและนวัตกรรมที่ตอบโจทย์การพัฒนาเชิงพื้นที่ เน้นการพัฒนาคุณภาพชีวิต เศรษฐกิจ สังคม สิ่งแวดล้อม การเป็นผู้ประกอบการ และการเพิ่มขีดความสามารถในการแข่งขันของประเทศ และนำผลการวิจัยและนวัตกรรมไปใช้ประโยชน์ในการพัฒนาสังคม ชุมชน และการนำไปใช้เชิงพาณิชย์ รวมทั้งการพัฒนาการเรียนการสอนให้มีประสิทธิภาพ มุ่งเน้นพัฒนาชุดโครงการวิจัยเชิงบูรณาการที่มีคุณภาพและมาตรฐานเพิ่มขึ้น สอดคล้องกับยุทธศาสตร์ของชาติ และแผนการพัฒนามหาวิทยาลัย เพื่อเสนอขอรับการสนับสนุนงบประมาณจาก PMU ต่าง ๆ รวมทั้ง เน้นผลิตงานสร้างสรรค์และนวัตกรรม ส่งเสริม และสนับสนุนนักวิจัยรุ่นใหม่ให้สามารถพัฒนาชุดโครงการวิจัยที่มีคุณภาพ ภายใต้การชี้แนะของผู้ทรงคุณวุฒิการวิจัยด้านต่าง ๆ พัฒนาชุดโครงการวิจัยระดับบัณฑิตศึกษาที่มีคุณภาพเพื่อนำไปสู่การทำวิจัยที่สามารถตีพิมพ์เผยแพร่ได้ในวารสารระดับชาติและนานาชาติ เป็นที่ยอมรับ นอกจากนี้มหาวิทยาลัยเน้นให้มีการวิจัยร่วมกับหน่วยงานอื่นให้มากขึ้น โดยการสร้างเครือข่ายการวิจัยระหว่างหน่วยงาน และการพัฒนาระบบสนับสนุนการวิจัย โดยการสร้างความเข้มแข็งของระบบการบริหารงานวิจัย ซึ่งมหาวิทยาลัยจะสนับสนุนงบประมาณเพื่อการบริหารงาน และสนับสนุนงบประมาณการวิจัยสำหรับนักวิจัยรุ่นใหม่เพื่อสร้างพื้นฐานด้านการวิจัยให้เข้มแข็ง

เป้าหมายด้านการวิจัย

รายการ	ปี 2563 แผน/(ผล)	ปี 2564 แผน	ปี 2565 แผน
ผลงานวิจัยและงานสร้างสรรค์ที่เผยแพร่และ อ้างอิงในระดับชาติหรือนานาชาติ	140/(102.82)		
- ระดับชาติ (ร้อยละ)	105/(73.59)		
- ระดับนานาชาติ (ร้อยละ)	35/(29.23)		
ผลงานวิจัยและงานสร้างสรรค์ที่เผยแพร่ใน ระดับชาติหรือนานาชาติ			
- ระดับชาติ (ร้อยละ)		88	90
- ระดับนานาชาติ (ร้อยละ)		35	38
ผลงานวิจัยและงานสร้างสรรค์ที่อ้างอิงใน ระดับชาติหรือนานาชาติ			
- ระดับชาติ (ร้อยละ)		11	13
- ระดับนานาชาติ (ร้อยละ)		38	40

รายการ	ปี 2563 แผน/(ผล)	ปี 2564 แผน	ปี 2565 แผน
ผลงานวิจัยและงานสร้างสรรค์ที่มีการนำไปใช้ ประโยชน์ในเชิงสังคมหรือเชิงพาณิชย์	35/(37.50)		
- ใช้ประโยชน์เชิงสังคม (ร้อยละ)	28.50/(31.45)		
- ใช้ประโยชน์เชิงพาณิชย์ (ร้อยละ)	6.5/(6.04)		
ผลงานวิจัยหรืองานสร้างสรรค์ที่ก่อให้เกิด นวัตกรรม (ร้อยละ)		42	45
จำนวนเงินทุนวิจัยจากแหล่งทุนภายนอกต่อ คณาจารย์และนักวิจัย (บาท)	95,000/ (89,382.09)		
จำนวนเงินทุนวิจัยจากแหล่งทุนภายนอก (ล้าน บาท)		20	25

3. ภารกิจด้านบริการวิชาการ (O3 บริการวิชาการโดยการถ่ายทอดความรู้ เทคโนโลยี และนวัตกรรมเพื่อ
ส่งเสริมการพัฒนาสังคม เศรษฐกิจ และสิ่งแวดล้อมในพื้นที่ภาคใต้)

มหาวิทยาลัยมุ่งเน้นการสร้างสัมพันธ์ที่ดีและเป็นพี่พี่ทางวิชาการแก่ชุมชนโดยอาศัยฐานความรู้
จากงานวิจัย งานสร้างสรรค์ และนวัตกรรมของมหาวิทยาลัยสู่ชุมชน เน้นการถ่ายทอดองค์ความรู้และ
เทคโนโลยีเพื่อการแก้ปัญหาชุมชน ส่งเสริมความร่วมมือระหว่างมหาวิทยาลัยกับองค์กรภายนอกทั้งภาครัฐและ
เอกชน ส่งเสริมและสนับสนุนการบริการวิชาการและถ่ายทอดเทคโนโลยีในหลากหลายรูปแบบ โดยคำนึงถึง
ความสอดคล้องกับยุทธศาสตร์ของชาติ และยุทธศาสตร์ของมหาวิทยาลัย

ทั้งนี้ มหาวิทยาลัยจะส่งเสริมและสนับสนุนการสร้างความเข้มแข็งของระบบการบริหารงานการ
บริการวิชาการ และพัฒนาศักยภาพของบุคลากรให้มีความรู้ความสามารถ มีความเชี่ยวชาญ และมุ่งเน้นให้มี
การเสนอโครงการเพื่อขอรับการสนับสนุนงบประมาณจากแหล่งทุนภายนอก

เป้าหมายด้านการบริการวิชาการ

รายการ	ปี 2563 แผน/(ผล)	ปี 2564 แผน	ปี 2565 แผน
จำนวนเงินจากการบริการวิชาการที่ได้รับจาก แหล่งภายนอก (ล้านบาท)	25/(16.15)	37	40

4. ภารกิจด้านการทำนุบำรุงศิลปวัฒนธรรม (O4 ยกกระดับคุณภาพชีวิตในชุมชนด้วยการพัฒนานวัตกรรม
สังคมบนฐานศิลปะ วัฒนธรรม หรือภูมิปัญญาท้องถิ่น)

มหาวิทยาลัยมุ่งเน้นให้สถาบันทักษิณคดีศึกษาเป็นหน่วยงานหลักในการทำนุบำรุง อนุรักษ์ และเผยแพร่ศิลปวัฒนธรรม ให้มีการรวบรวมฐานข้อมูลทางด้านศิลปะและวัฒนธรรม ภูมิปัญญาท้องถิ่น เพื่อให้เป็นข้อมูลสนับสนุนการเรียนการสอน รวมทั้งเป็นฐานข้อมูลสำหรับการวิจัย การบริการวิชาการแก่สังคม โดยให้สามารถสืบค้นผ่านระบบเครือข่ายได้ ตลอดจนให้คณะต่าง ๆ ดำเนินภารกิจด้านการทำนุบำรุงศิลปวัฒนธรรม ตามความเหมาะสม

เป้าหมายด้านการทำนุบำรุงศิลปวัฒนธรรม

เป้าหมาย / จำนวน	ปี 2563 แผน/(ผล)	ปี 2564 แผน	ปี 2565 แผน
จำนวนผลงานวิจัย งานสร้างสรรค์หรือผลงานบริการวิชาการด้านศิลปะ วัฒนธรรมและภูมิปัญญาที่มีคุณค่าหรือมูลค่า	5/(7)	5	6
จำนวนโครงการบริการวิชาการหรือการทำนุบำรุงศิลปวัฒนธรรมที่ก่อให้เกิดนวัตกรรมสังคมหรือการเป็นผู้ประกอบการ		37	40

5. แผนพัฒนาด้านกายภาพของมหาวิทยาลัย

5.1 **วิทยาเขตสงขลา** เน้นการจัดการครุภัณฑ์และสิ่งก่อสร้างทดแทนของเดิมที่ชำรุด เพื่อรองรับนิสิตที่เพิ่มขึ้นและเพิ่มประสิทธิภาพการดำเนินงานที่มีอยู่เดิม รวมทั้งพัฒนาด้านกายภาพของมหาวิทยาลัยให้นิสิตและบุคลากรมีคุณภาพชีวิตที่ดียิ่งขึ้น เนื่องจากอาคารหลายหลังและครุภัณฑ์ส่วนใหญ่มีอายุการใช้งานยาวนาน โดยให้มีการปรับปรุงอาคารเก่าที่มีอยู่แล้วเพื่อทดแทนของเดิม และจัดซื้อครุภัณฑ์ทดแทน และครุภัณฑ์ประจำอาคารใหม่ที่ก่อสร้างแล้วเสร็จให้สามารถใช้งานอาคารได้

5.2 **วิทยาเขตพัทลุง** เน้นการพัฒนาและการขยายตัวด้านกายภาพเพื่อรองรับแผนวิชาการในอนาคต เนื่องจากกำลังอยู่ในระหว่างการพัฒนา ซึ่งยังไม่มีความสะดวกในหลาย ๆ ส่วน เช่น ระบบสาธารณูปการ และสิ่งจำเป็นพื้นฐานอื่น ๆ สิ่งอำนวยความสะดวกในชีวิตประจำวันของบุคลากร และนิสิต การจัดทำผังแม่บท การก่อสร้างกลุ่มอาคารเพื่อรองรับภารกิจของหน่วยงานใหม่ ครุภัณฑ์ประจำอาคาร รวมทั้งการแก้ไขปัญหาที่ดิน

จากแผนการดำเนินงานและเป้าหมายต่าง ๆ ข้างต้น มหาวิทยาลัยจะได้ดำเนินการจัดทำรายละเอียดงบประมาณ ประจำปีงบประมาณ พ.ศ. 2565 ให้สอดคล้องกับนโยบายและเป้าหมายดังกล่าว โดยมีรายละเอียดการจัดสรรและบริหารงบประมาณ ประจำปีงบประมาณ พ.ศ. 2565 ดังนี้

การจัดทำงบประมาณ

1) การประมาณการรายรับ

ประมาณการรายรับปีงบประมาณ พ.ศ. 2565 ซึ่งจะนำไปจัดสรรเป็นประมาณการรายจ่าย ประกอบด้วย

1. ประมาณการรายได้จากเงินแผ่นดิน (เงินอุดหนุนจากรัฐบาล)	1,183,582,700 บาท
2. ประมาณการรายรับ	486,727,000 บาท
รวมทั้งสิ้น	1,670,309,700 บาท

● งบประมาณเงินแผ่นดิน

กระบวนการ

1. จัดทำคำขอของงบประมาณในลักษณะบูรณาการต่าง ๆ ผ่านเจ้าภาพหลักในแต่ละแผนบูรณาการ
 2. แจ้งหน่วยงานจัดทำคำขอของงบประมาณประจำปีงบประมาณ พ.ศ. 2565 ในส่วนของงบลงทุน โดยฝ่ายแผนงานจัดทำเอกสารประกอบได้แก่

- ปฏิทินงบประมาณรายจ่ายประจำปี 2565
- โปรแกรมคำของงบประมาณรายจ่ายประจำปี 2565 (งบลงทุน)
- 3. รวบรวมและวิเคราะห์คำของงบลงทุน ของทุกหน่วยงาน
- 4. ประมาณการจำนวนนักศึกษาทั้งหมดล่วงหน้าอย่างน้อย 5 ปี เพื่อคำนวณการขอตั้งอัตราใหม่

และค่าวัสดุการศึกษา

5. จัดทำคำของงบประมาณประจำปี 2565 เสนอสำนักงานปลัดกระทรวงการอุดมศึกษา วิทยาศาสตร์ วิจัยและนวัตกรรม และสำนักงบประมาณ ดังนี้

- คำขอเบื้องต้น
- จัดทำเอกสารคำของงบประมาณรายจ่ายประจำปี
 - จัดทำคำขอตามกรอบนโยบายของรัฐบาล
 - ตรวจสอบผลการดำเนินงานในปีงบประมาณที่ผ่านมา และย้อนหลัง 2 ปีงบประมาณ
 - ประมาณการรายจ่ายล่วงหน้า (20 ปี) ตามหลักเกณฑ์ที่สำนักงบประมาณ กำหนด

6. จัดทำเอกสารประกอบการชี้แจงงบประมาณเสนอหน่วยงานที่เกี่ยวข้อง

7. จัดทำคำชี้แจงงบประมาณเสนอคณะกรรมการวิสามัญพิจารณางบประมาณรายจ่ายประจำปี 2565

- เอกสารคำชี้แจงฯ
- เอกสารนำเสนอ Power Point
- จัดทำแผ่นซีดี

8. ชี้แจงงบประมาณต่อคณะกรรมการวิสามัญพิจารณางบประมาณรายจ่ายประจำปี

9. สภาผู้แทนราษฎรอนุมัติงบประมาณรายจ่ายประจำปี

• เงินรายได้

★ การจัดทำประมาณการเงินรายได้

การประมาณการเงินรายได้ประจำปี พ.ศ. 2565 จะดำเนินการประมาณการรายได้ตามมาตรา 15 แห่งพระราชบัญญัติมหาวิทยาลัยทักษิณ พ.ศ. 2551 ยกเว้น รายได้จากงบประมาณเบิกแทนกัน และรายได้ที่เกิดขึ้นระหว่างปี

การประมาณการรายได้ ประจำปีงบประมาณ พ.ศ. 2565 เป็นประมาณการรายได้ที่คาดว่าจะเกิดขึ้นจริงในช่วงวันที่ 1 ตุลาคม 2564 – 30 กันยายน 2565

การประมาณการจำนวนนิสิต

จำนวนนิสิตที่นำมาประมาณการรายได้ ในปีงบประมาณ พ.ศ. 2565 คำนวณจากหลักสูตรที่กำลังเปิดสอนและหลักสูตรที่ผ่านการอนุมัติจากสภามหาวิทยาลัยแล้ว โดยมีหลักเกณฑ์ดังนี้

1. ระดับปริญญาตรี ภาคปกติและภาคสมทบ

1.1 นิสิตใหม่ชั้นปีที่ 1 ภาคเรียน 1/2565 คำนวณจากแผนการรับนิสิตประจำปีการศึกษา 2565 (ใช้ข้อมูลจากฝ่ายแผนงาน ข้อมูลประกอบจำนวนการรับได้จริง 2 ปีย้อนหลัง ข้อมูลอื่นที่เชื่อได้ว่าจะรับได้จริง) ปรับลด 25 %

1.2 นิสิตชั้นปีที่ 1 ภาคเรียนที่ 2/2564 คำนวณจากจำนวนนิสิตประจำปีการศึกษา 2564 (ใช้ข้อมูลจากฝ่ายแผนงาน ข้อมูลประกอบการรับได้จริง 2 ปี ย้อนหลัง) ปรับลด 10% (เนื่องจากยังไม่มีข้อมูลรับจริง)

1.3 นิสิตชั้นปีที่ 2 – 5 ภาคเรียนที่ 2/2564 คำนวณจากจำนวนนิสิตประจำปีการศึกษา 2563 (ใช้ข้อมูลจากกลุ่มภารกิจทะเบียนฯฝ่ายบริหารวิทยาเขตสงขลาและฝ่ายบริหารวิทยาเขตพัทลุง) ปรับลด 5%

1.4 นิสิตใหม่ชั้นปีที่ 3 (หลักสูตรเทียบ 4 ปี) ภาคเรียน 1/2565 คำนวณจากแผนการรับนิสิตประจำปีการศึกษา 2565 (ใช้ข้อมูลจากฝ่ายแผนงาน ข้อมูลประกอบจำนวนการรับได้จริง 2 ปีย้อนหลัง ข้อมูลอื่นที่เชื่อได้ว่าจะรับได้จริง) ปรับลด 20 %

2. ระดับปริญญาโท ภาคปกติและภาคพิเศษ

2.1 นิสิตใหม่ชั้นปีที่ 1 ภาคเรียน 1/2565 จำนวนจากแผนการรับนิสิตประจำปีการศึกษา 2565 (ใช้ข้อมูลจากฝ่ายแผนงาน ข้อมูลประกอบจำนวนการรับได้จริง 2 ปีย้อนหลัง ข้อมูลอื่นที่เชื่อได้ว่าจะรับได้จริง) ปรับลด 35 %

2.2 นิสิตชั้นปีที่ 1 ภาคเรียนที่ 2/2564 จำนวนจากจำนวนนิสิตประจำปีการศึกษา 2563 (ใช้ข้อมูลจากฝ่ายแผนงาน ข้อมูลประกอบจำนวนการรับได้จริง 2 ปีย้อนหลัง ข้อมูลอื่นที่เชื่อได้ว่าจะรับได้จริง) ปรับลด 35 % (เนื่องจากยังไม่มีข้อมูลรับจริง)

2.3 นิสิตชั้นปีที่ 2 ภาคเรียนที่ 2/2564 จำนวนจากจำนวนนิสิตประจำปีการศึกษา 2563 (ใช้ข้อมูลจากกลุ่มภารกิจทะเบียนฯฝ่ายบริหารวิทยาเขตสงขลาและฝ่ายบริหารวิทยาเขตพัทลุง) ปรับลด 12 %

3. ระดับปริญญาเอก

3.1 นิสิตใหม่ชั้นปีที่ 1 ภาคเรียน 1/2565 จำนวนจากแผนการรับนิสิตประจำปีการศึกษา 2565 (ใช้ข้อมูลจากฝ่ายแผนงาน ข้อมูลประกอบจำนวนการรับได้จริง 2 ปีย้อนหลัง ข้อมูลอื่นที่เชื่อได้ว่าจะรับได้จริง) ปรับลด 25 %

3.2 นิสิตชั้นปีที่ 1 ภาคเรียนที่ 2/2564 จำนวนจากจำนวนนิสิตประจำปีการศึกษา 2563 (ใช้ข้อมูลจากฝ่ายแผนงาน ข้อมูลประกอบจำนวนการรับได้จริง 2 ปีย้อนหลัง ข้อมูลอื่นที่เชื่อได้ว่าจะรับได้จริง) ปรับลด 25 %

3.3 นิสิตชั้นปีที่ 2 ภาคเรียนที่ 2/2564 จำนวนจากจำนวนนิสิตประจำปีการศึกษา 2563 (ใช้ข้อมูลจากกลุ่มภารกิจทะเบียนฯฝ่ายบริหารวิทยาเขตสงขลาและฝ่ายบริหารวิทยาเขตพัทลุง) ปรับลด 20 %

หลักเกณฑ์การประมาณการรายได้

คำนวณค่าธรรมเนียมต่าง ๆ ตามประกาศสภามหาวิทยาลัยทักษิณ เรื่อง อัตราการเก็บเงินค่าบำรุงและค่าธรรมเนียมการศึกษา ระดับประกาศนียบัตรบัณฑิต ลงวันที่ 18 ตุลาคม 2551 ประกาศสภามหาวิทยาลัยทักษิณ เรื่อง อัตราการเก็บเงินค่าธรรมเนียมแบบเหมาจ่ายสำหรับหลักสูตรความร่วมมือระหว่างมหาวิทยาลัยทักษิณ กับ หน่วยงานภายนอก ลงวันที่ 18 ตุลาคม 2551 และ ประกาศสภามหาวิทยาลัยทักษิณ เรื่อง ปรับปรุงวิธีการจัดเก็บค่าบำรุงการศึกษาและค่าเล่าเรียน ลงวันที่ 21 กันยายน 2552 รวมทั้งประกาศและเอกสารอื่น ๆ ที่เกี่ยวข้อง

1. จำนวนจากประมาณการจำนวนนิสิต คูณด้วย อัตราค่าธรรมเนียมเหมาจ่ายตามประกาศสภามหาวิทยาลัย

2. การคำนวณรายได้ค่าหน่วยกิต ในส่วนที่ไม่ได้ระบุรายชื่อวิชาไว้ในแผนการเรียน ให้ดำเนินการดังนี้

- รายวิชาเลือกเสรี ประมาณการให้คณะที่นิสิตในหลักสูตรนั้นสังกัด
- รายวิชาศึกษาทั่วไป ประมาณการให้หน่วยงานที่รับผิดชอบการบริหารจัดการรายวิชาศึกษาทั่วไป
- วิชาโท ประมาณการให้คณะมนุษยศาสตร์และสังคมศาสตร์ คณะศึกษาศาสตร์ คณะศิลปกรรมศาสตร์ และคณะเศรษฐศาสตร์และบริหารธุรกิจ ในสัดส่วน 50 : 20 : 15 : 15 (อ้างอิงจากผลการสำรวจการลงทะเบียนเรียนวิชาโทของนิสิตตั้งแต่ปีการศึกษา 2548-2554)
- รายวิชาฝึกสอน ประมาณการให้คณะศึกษาศาสตร์
- รายวิชาภาษาอังกฤษสำหรับบัณฑิตศึกษา สำหรับนิสิตระดับปริญญาโทและปริญญาเอก จัดสรรให้บัณฑิตวิทยาลัย

3. ค่าบำรุงมหาวิทยาลัย และค่าธรรมเนียมการศึกษาอื่น ๆ คำนวณจากประมาณการจำนวนนิสิต คูณด้วยอัตราการจัดเก็บที่กำหนดไว้ในประกาศของมหาวิทยาลัย

4. ค่าสมัครสอบพิเศษระดับปริญญาโท (ค่าสมัครสอบประมวลความรู้และค่าสมัครสอบภาษาอังกฤษ) คำนวณจากประมาณการจำนวนนิสิต คูณด้วยอัตราการจัดเก็บที่กำหนดไว้ในประกาศของมหาวิทยาลัย โดยคำนวณการจ่ายคนละ 1 ครั้งตลอดหลักสูตร

5. รายได้ของสถาบันทักษิณคดีศึกษา ประมาณการโดยอ้างอิงจากข้อมูลการจัดเก็บได้จริงในปีที่ผ่านมาและแนวโน้มในอนาคต

6. รายได้ค่าหอพักนิสิต คำนวณจากจำนวนที่พักและอัตราการจัดเก็บค่าที่พัก 2 ภาคเรียน และข้อมูลประมาณการจำนวนนิสิตที่คาดว่าจะเข้าพักจริง (ใช้ข้อมูลจากฝ่ายแผนงาน ฝ่ายกิจการนิสิตวิทยาเขตสงขลา/พัทลุง ปรับลด 5% คูณด้วยค่าหอพักตามประกาศมหาวิทยาลัยทักษิณ

7. รายได้อื่น ๆ ที่ไม่เกี่ยวข้องกับนิสิต และนอกเหนือจากรายได้ตามรายละเอียดข้างต้น เช่น ค่าเช่าร้าน ดอกผลเงินฝากธนาคาร ค่าธรรมเนียม (ที่ไม่เกี่ยวกับค่าธรรมเนียมการศึกษา) และรายได้อื่น ๆ ประมาณการโดยอ้างอิงจากรายรับจริงในปีที่ผ่านมาและแนวโน้มในอนาคต

8. รายได้จากค่าขายใบสมัครและค่าสมัครสอบของนิสิตทุกระดับ ประมาณการโดยอ้างอิงจากรายได้จริงในปีที่ผ่านมาและแนวโน้มในอนาคต

9. รายได้วิทยาลัยการจัดการเพื่อการพัฒนา ให้วิทยาลัยการจัดการเพื่อการพัฒนาประมาณการและผ่านการตรวจสอบจากฝ่ายแผนงาน โดยพิจารณาจากแผนการรับนิสิต รายรับจริงของปีที่ผ่านมาและความน่าจะเป็น

10. รายได้จากการจัดการเรียนการสอนของระบบการศึกษาเพื่อการเรียนรู้ตลอดชีวิต (Non-Degree, Pre-Degree) ประมาณการจากหลักสูตรที่มีความพร้อมในการเปิดรับนิสิตแล้วเท่านั้น

11. ประมาณการรายได้จากการจัดการศึกษาต่อเนื่อง คำนวณบนฐานของความเป็นไปได้

12. รายได้สำนักบ่มเพาะวิชาการเพื่อวิสาหกิจในชุมชน ให้สำนักบ่มเพาะฯ ประมาณการและผ่านการตรวจสอบจากฝ่ายแผนงาน โดยพิจารณาจากรายรับจริงของปีที่ผ่านมาและความน่าจะเป็น

13. รายได้โรงเรียนสาธิต ให้โรงเรียนสาธิตประมาณการและผ่านการตรวจสอบจากฝ่ายแผนงาน โดยพิจารณาจากแผนการรับนักเรียนและรายรับจริงของปีที่ผ่านมาและความน่าจะเป็น

14. รายได้จากการบริการวิชาการ การวิจัย การบริหารสินทรัพย์ของส่วนงานต่าง ๆ ประมาณการโดยอ้างอิงจากรายรับจริงในปีงบประมาณ พ.ศ. 2563 จากฝ่ายการคลังและทรัพย์สิน

2) การจัดสรรงบประมาณ

ในปีงบประมาณ พ.ศ. 2565 การจัดสรรงบประมาณจะเน้นจัดสรรตามแผนการดำเนินงานและจุดเน้นตามแผนการพัฒนาของมหาวิทยาลัยในภาพรวม

การจัดสรรงบประมาณ จะจัดสรรจำแนกเป็นแผนงาน หน่วยงาน กองทุน และหมวดรายจ่าย โดยในปีงบประมาณ พ.ศ. 2565 มหาวิทยาลัยมีหลักเกณฑ์และวิธีการจัดสรร ดังนี้

1. เงินอุดหนุนทั่วไปที่รัฐบาลจัดสรรให้เป็นรายปี (เงินแผ่นดิน) นำมาหักเป็นงบสำรอง ร้อยละ 5 ยกเว้น งบบุคลากร เงินอุดหนุนค่าใช้จ่ายบุคลากร สิ่งก่อสร้าง และงบประมาณในลักษณะบูรณาการ ที่เหลือจัดสรรให้หน่วยงานตามวัตถุประสงค์ของการได้รับจัดสรร

2. เงินรายได้ ให้มีการจัดสรร ดังนี้

1) หักเป็นเงินออมร้อยละ 5 และหักเป็นเงินสมทบค่าก่อสร้างในปีงบประมาณถัดไป ร้อยละ 5 ของรายรับทั้งหมด ส่วนที่เหลือร้อยละ 90 จัดสรรเป็นงบประมาณรายจ่าย

2) งบประมาณรายจ่าย ให้มีการจัดสรรดังต่อไปนี้

2.1) จัดสรรเป็นงบกลางร้อยละ 10 ของงบประมาณรายจ่าย

2.2) จัดสรรเป็นงบประมาณเพื่อจัดซื้อครุภัณฑ์ในภาพรวมของมหาวิทยาลัย ร้อยละ 5 จากงบประมาณรายจ่าย (พิจารณาตามความจำเป็นและตามจุดเน้นของมหาวิทยาลัย)

- 2.3) จัดสรรเป็นกองทุนพัฒนาบุคลากร 10 ล้านบาท
- 2.4) จัดสรรเป็นกองทุนวิจัย 5 ล้านบาท
- 2.5) จัดสรรเพื่อรองรับการพัฒนาตามยุทธศาสตร์ของมหาวิทยาลัย ร้อยละ 2-5 จากงบประมาณรายจ่าย
- 2.6) จัดสรรเป็นค่าใช้จ่ายส่วนรวม 164.3195 บาท (เป็นรายการที่ตั้งไว้เพื่อนำมาบริหารจัดการในรายการที่เป็นค่าใช้จ่ายส่วนรวมเพื่อสนับสนุนกิจกรรมในภาพรวมของมหาวิทยาลัยให้ดำเนินการไปได้อย่างต่อเนื่อง)

ค่าธรรมเนียมการศึกษาของมหาวิทยาลัยมีการจัดเก็บค่าธรรมเนียมในลักษณะเหมาจ่าย วิธีการคำนวณให้แยกรายรับของนิสิตแต่ละคนตามรายการที่นิสิตจะต้องจ่ายในแต่ละปี คือ ค่าขึ้นทะเบียนนิสิต ค่าบำรุงมหาวิทยาลัย ค่าบำรุงสาขาวิชา ค่าบำรุงหอสมุด ค่าใช้บริการสำนักคอมพิวเตอร์ ค่าบำรุงกิจกรรมนิสิต ค่าบำรุงกีฬา และค่าบำรุงสุขภาพประกันอุบัติเหตุ โดยอ้างอิงอัตราตามประกาศสภามหาวิทยาลัยเดิม ส่วนที่เหลือให้ถือเป็นค่าหน่วยกิต โดยหลังจากมีการแยกรายการดังกล่าวแล้วให้มีการจัดสรร ดังนี้

- 1) ค่าบำรุงสาขาวิชา หักเป็นเงินออมและจัดสรรเป็นงบกลาง แล้วให้มีการจัดสรร ดังนี้
 - 1.1) ค่าบำรุงสาขาวิชาของนิสิตภาคปกติในภาคเรียนปกติ หลังจากหักเงินออมและงบกลางแล้วจัดสรรให้คณะที่หลักสูตรสังกัด ยกเว้นหลักสูตรที่ร่วมกันผลิตบัณฑิตให้จัดสรรตามสัดส่วนความรับผิดชอบในหมวดวิชาเฉพาะตามโครงสร้างหลักสูตร เช่น หลักสูตร กศ.บ. 5 ปี สัดส่วนคณะศึกษาศาสตร์ : คณะที่วิชาเอกสังกัด เป็น 40:60 หลักสูตร กศ.บ. 4 ปี สัดส่วนคณะศึกษาศาสตร์ : คณะที่วิชาเอกสังกัด เป็น 35:65 สำหรับปริญญาโทหลักสูตร กศ.ม. สัดส่วนคณะศึกษาศาสตร์: คณะที่วิชาเอกสังกัด เป็น 15:85 หลักสูตร 2 ปริญญา สัดส่วน 50:50
 - 1.2) ค่าบำรุงสาขาวิชาของโครงการจัดการศึกษาภาคสมทบ หลังจากหักเงินออมและงบกลางแล้ว จัดสรรให้หน่วยงานกลาง 3% ที่เหลือจัดสรรให้คณะที่รับผิดชอบดูแลโครงการดังกล่าว และคณะต้องรับผิดชอบค่าน้ำมันเชื้อเพลิงและหล่อลื่นเอง
 - 1.3) ค่าบำรุงสาขาวิชาของโครงการจัดการศึกษาภาคพิเศษ หลังจากหักเงินออมและงบกลางแล้ว จัดสรรให้หน่วยงานกลาง 3% ที่เหลือจัดสรรให้คณะที่รับผิดชอบดูแลโครงการดังกล่าว และคณะต้องรับผิดชอบค่าน้ำมันเชื้อเพลิงและหล่อลื่นเอง

- 2) กรณีที่ส่วนที่เหลือจากการหักเงินออม ค่าสมทบสิ่งก่อสร้าง และจัดสรรเป็นงบกลาง ค่าจัดซื้อครุภัณฑ์ในภาพรวมของมหาวิทยาลัย กองทุนพัฒนาบุคลากร กองทุนวิจัย ค่าใช้จ่ายรองรับการพัฒนาตามยุทธศาสตร์ของมหาวิทยาลัย และค่าใช้จ่ายส่วนรวมแล้ว ส่วนที่เหลือจัดสรรให้หน่วยงานต่าง ๆ ดังนี้
 - 2.1) โครงการความร่วมมือภาคปกติ/ภาคสมทบ/ภาคพิเศษ ที่ดำเนินการในพื้นที่ของมหาวิทยาลัย จัดสรรให้หน่วยงานที่รับผิดชอบ
 - 2.2) ค่าบำรุงมหาวิทยาลัย ค่าชดเชยหรือค่าปรับ ค่าธรรมเนียมอื่น เงินผลประโยชน์ และรายได้อื่น ๆ จัดสรรให้สำนักงานมหาวิทยาลัยและสำนักงานวิทยาเขต
 - 2.3) ค่าบริการเทคโนโลยี หลักสูตรระดับปริญญาเอก จัดสรรให้หน่วยงานที่รับผิดชอบ คือ คณะหรือหน่วยงานที่คณะสังกัด สำนักหอสมุด สำนักคอมพิวเตอร์ และบัณฑิตวิทยาลัย ในสัดส่วน 40:20:20:20 ตามลำดับ
- 3) ค่าบำรุงห้องสมุดและค่าธรรมเนียมการใช้บริการสำนักคอมพิวเตอร์ หักเงินออม งบกลาง ค่าจัดซื้อครุภัณฑ์ในภาพรวมของมหาวิทยาลัย กองทุนพัฒนาบุคลากร และค่าใช้จ่ายส่วนรวม แล้วส่วนที่เหลือจัดสรรให้สำนักหอสมุดและสำนักคอมพิวเตอร์ (เน้นให้การบริหารงบประมาณไปสู่นิสิต)
- 4) ค่าธรรมเนียมเข้าเยี่ยมชมของสถาบันทักษิณคดีศึกษา หักเงินออม ที่เหลือจัดสรรให้สถาบันทักษิณคดีศึกษา
- 5) ค่าหน่วยกิต หักเงินออม สมทบสิ่งก่อสร้างและจัดสรรเป็นงบกลาง ค่าจัดซื้อครุภัณฑ์ในภาพรวมของมหาวิทยาลัย กองทุนพัฒนาบุคลากร กองทุนวิจัย ค่าใช้จ่ายรองรับการพัฒนาตามยุทธศาสตร์ของมหาวิทยาลัย และค่าใช้จ่ายส่วนรวมแล้ว ส่วนที่เหลือจัดสรร ดังนี้
 - 5.1) ค่าหน่วยกิตภาคเรียนปกติของรายวิชาระดับปริญญาตรีและระดับปริญญาโท จัดสรรไปยังคณะที่รายวิชานั้นสังกัด โดยอ้างอิงข้อมูลแผนการเรียนตลอด 4-5 ปี จากกลุ่มภารกิจทะเบียนฯ ฝ่ายบริหารวิทยาเขตสงขลา/พัทลุง
 - 5.2) ค่าหน่วยกิตของโครงการจัดการศึกษาภาคสมทบ/ภาคพิเศษ จัดสรรให้คณะที่สาขาวิชานั้นสังกัด ยกเว้น การหักเงินประจำตำแหน่งและค่าตอบแทนผู้มีเงินประจำตำแหน่ง
 - 5.3) ค่าหน่วยกิตของรายวิชาสหกิจศึกษา จัดสรรให้คณะที่หลักสูตรสังกัด

- 5.4) ค่าหน่วยกิตของรายวิชาในหมวดวิชาพื้นฐานทางการศึกษาและวิจัย ในหลักสูตร การศึกษามหาบัณฑิต จัดสรรให้คณะศึกษาศาสตร์
- 5.5) ภาคเรียนฤดูร้อน ค่าหน่วยกิตของนิสิตภาคปกติ (ไม่รวมนิสิตที่ลงทะเบียนตาม แผนการเรียน) ตั้งงบประมาณที่เกิดจากการประมาณการรายได้ไว้ที่สำนักงาน มหาวิทยาลัย และจัดสรรให้หน่วยงานตามที่เปิดสอนจริง โดยตัดโอนให้ หน่วยงานที่เกี่ยวข้องตามเกณฑ์ที่มหาวิทยาลัยกำหนด
- 6) ค่าหน่วยกิตวิทยานิพนธ์ทุกสาขาวิชา หักเข้าเงินออม สมทบสิ่งก่อสร้าง จัดสรรเป็น งบกลาง และจัดสรรเป็นค่าใช้จ่ายส่วนรวม ที่เหลือจัดสรรให้บัณฑิตวิทยาลัย (เฉพาะกิจสำหรับปีงบประมาณ พ.ศ. 2565 ให้ตั้งงบประมาณจากเงินสะสมของ บัณฑิตวิทยาลัยตามวงเงินที่คำนวณได้ เนื่องจากปัจจุบันงบประมาณที่ตั้งไว้ในแต่ละ ปีงบประมาณ คงเหลือค่อนข้างมาก)
- 7) ค่าหน่วยกิตรายวิชาฝึกสอน หักเงินออม สมทบสิ่งก่อสร้างและจัดสรรเป็นงบกลาง ค่าจัดซื้อครุภัณฑ์ในภาพรวมของมหาวิทยาลัย กองทุนพัฒนาบุคลากร กองทุนวิจัย และค่าใช้จ่ายรองรับการพัฒนาตามยุทธศาสตร์มหาวิทยาลัย (ยกเว้นการหัก ค่าใช้จ่ายส่วนรวม) ส่วนที่เหลือจัดสรรให้รายการที่เป็นค่าใช้จ่ายในการฝึกสอน ภายใต้อคณะศึกษาศาสตร์ ซึ่งรับผิดชอบงานค่าใช้จ่ายนิเทศการสอนทั้งวิชาชีพครู และวิชาเอก เพื่อรองรับกิจกรรมต่าง ๆ เกี่ยวกับการฝึกสอน
- 8) หลักสูตรความร่วมมือกับหน่วยงานภายนอกมหาวิทยาลัย จัดสรรงบประมาณให้ เป็นไปตามข้อตกลงระหว่างหน่วยงานภายนอกกับมหาวิทยาลัย
- 9) ค่าบำรุงหอพักหักเข้าเงินออม สมทบสิ่งก่อสร้าง และหักร้อยละ 5 เพื่อสนับสนุนการ จัดซื้อครุภัณฑ์ในภาพรวมของมหาวิทยาลัย ส่วนที่เหลือ จัดสรรเป็นค่าใช้จ่ายในการ บริหารจัดการหอพัก โดยหอพักจะต้องรับผิดชอบค่าทำความสะอาดอาคารหอพัก และบริเวณ
- 10) ค่าหน่วยกิตรายวิชาศึกษาทั่วไป สำหรับนิสิตตั้งแต่ปีการศึกษา 2560 จัดสรรให้ฝ่าย วิชาการหลังจากหักตาม ข้อ 5)
- 11) ค่าหน่วยกิตรายวิชาในกลุ่มบูรณาการ จัดสรรให้ฝ่ายแผนงานหลังจากหักตาม ข้อ 5) เพื่อจัดสรรให้แก่หน่วยงานที่รับผิดชอบการจัดการเรียนการสอนต่อไป
- 12) ค่าหน่วยกิตรายวิชาภาษาอังกฤษสำหรับบัณฑิตศึกษา (สำหรับนิสิตระดับปริญญา โทและปริญญาเอก) จัดสรรให้บัณฑิตวิทยาลัย หลังจากหักตาม ข้อ 5)

- 13) รายได้จากการจัดการเรียนการสอนของระบบการศึกษาเพื่อการเรียนรู้ตลอดชีวิต (Non-Degree, Pre-Degree) จัดสรรให้มหาวิทยาลัย ร้อยละ 30 ส่วนที่เหลือจัดสรรให้ส่วนงานที่ดำเนินการ
- 14) ค่าบำรุงกิจกรรมนิสิตและค่าบำรุงกีฬา จัดสรรเป็นเงินรับฝาก เมื่อสิ้นสุดปีงบประมาณให้รับเป็นเงินรายได้ของมหาวิทยาลัยหากมีเงินคงเหลือ
- 15) ค่าบำรุงสุขภาพและประกันอุบัติเหตุ จัดสรรเป็นเงินรับฝาก เมื่อสิ้นสุดปีงบประมาณให้รับเป็นเงินรายได้ของมหาวิทยาลัยหากมีเงินคงเหลือ
- 16) งบประมาณการรายได้วิทยาลัยการจัดการเพื่อการพัฒนา ให้จัดสรร ดังนี้
- 16.1) รายได้จากการจัดการศึกษาหลังจากหักค่าใช้จ่ายบุคลากรแล้วให้หักเข้ามหาวิทยาลัยในลักษณะเดียวกับคณะอื่น
- 16.2) รายได้อื่นนอกเหนือจากรายการจากการจัดการศึกษา ให้หักเป็นเงินอุดหนุนมหาวิทยาลัยทักษิณ ร้อยละ 5 จากรายรับจริง
- 17) งบประมาณการรายได้สำนักบ่มเพาะวิชาการเพื่อวิสาหกิจในชุมชน ให้หักเป็นเงินอุดหนุนมหาวิทยาลัยทักษิณ ร้อยละ 5 จากรายรับ ส่วนที่เหลือให้จัดทำเป็นงบประมาณรายจ่าย
- 18) รายได้โรงเรียนสาธิต ยกเว้นการหักเข้ามหาวิทยาลัย ให้จัดสรรเป็นงบประมาณรายจ่าย ร้อยละ 100
- 19) งบประมาณการรายได้จากการบริการวิชาการ การวิจัย และการบริหารสินทรัพย์ของส่วนงานต่าง ๆ ตั้งงบประมาณไว้ที่สำนักงานมหาวิทยาลัยเป็นภาพรวม และจัดสรรให้ส่วนงานต่าง ๆ ตามรายรับจริงของปีงบประมาณ พ.ศ. 2564 (ข้อมูล ณ 30 กันยายน 2564 จากฝ่ายการคลังและทรัพย์สิน)
- 20) รายได้อื่น ๆ ให้เป็นไปตามข้อตกลงที่เกี่ยวข้อง

ทั้งนี้ มหาวิทยาลัยจะมีการปรับปรุงงบประมาณ กรณีจำนวนนิสิตไม่เป็นไปตามแผนหรือ คาดว่ารายรับไม่เป็นไปตามเป้าที่ประมาณการไว้

หลักสูตรหรือโครงการที่มหาวิทยาลัยได้ทำความตกลงเพื่อร่วมมือผลิตบัณฑิต ไม่รวมอยู่ในการประมาณการรายได้ในช่วงต้นปีงบประมาณ แต่จะมีการจัดสรรเพิ่มเติมงบประมาณระหว่างปีงบประมาณเมื่อมีรายรับจริงเกิดขึ้นแล้ว ตามหลักเกณฑ์ที่มหาวิทยาลัยกำหนด โดยผ่านการวิเคราะห์จากฝ่ายแผนงาน

เมื่อการจัดสรรงบประมาณแล้วเสร็จ ฝ่ายแผนงาน จะแจ้งรายละเอียดการจัดสรรงบประมาณให้หน่วยงานต่าง ๆ ทราบ เพื่อให้หน่วยงานจัดทำแผนการปฏิบัติงานและแผนการใช้จ่ายงบประมาณประจำปี ในระบบบริหารงบประมาณ ของฝ่ายแผนงาน เพื่อประโยชน์ในการอนุมัติวงเงินและการติดตามประเมินผลต่อไป

3) การบริหารงบประมาณ

3.1) ทุกหน่วยงานที่ได้รับจัดสรรงบประมาณจะต้องรับผิดชอบบริหารจัดการงบประมาณให้พอใช้ตลอดทั้งปี โดยอาจปรับเปลี่ยนแผนได้ตามความจำเป็น

3.2) มหาวิทยาลัยจะอนุมัติงบประมาณที่หน่วยงานได้รับจัดสรรเป็นงวดตามความเหมาะสม ให้เป็นไปตามแนวทางที่อธิการบดีอนุมัติ

3.3) ห้ามมิให้ก่อนนี้ผู้ผูกพันก่อนได้รับอนุมัติวงเงินจากมหาวิทยาลัย โดยให้ดำเนินการตามหลักเกณฑ์และนโยบายที่มหาวิทยาลัยกำหนด

3.4) การบริหารงบประมาณสำหรับการจัดการเรียนการสอนภาคปกติ คณะจะต้องรับผิดชอบเกี่ยวกับการจัดการเรียนการสอนให้กับทุกรายวิชาที่สังกัดคณะนั้น ๆ โดยไม่จำกัดว่านิสิตที่ลงทะเบียนสังกัดคณะใด เนื่องจากได้มีการประมาณการรายได้ครอบคลุมไว้แล้วตั้งแต่ต้นปีงบประมาณ

3.5) การบริหารงบประมาณในการจัดการเรียนการสอนภาคสมทบ/ภาคพิเศษทุกโครงการ หน่วยงานที่รับผิดชอบหลักสูตรต้องรับผิดชอบค่าใช้จ่ายที่เกิดจากการดำเนินการจัดการเรียนการสอนของโครงการทั้งหมด

3.6) ผู้บริหารของแต่ละหน่วยงานต้องกำกับ ควบคุม ดูแลการบริหารงบประมาณของหน่วยงาน โดยต้องมีการตรวจสอบวงเงินงบประมาณอย่างชัดเจนก่อนมีการอนุมัติในแต่ละครั้ง

3.7) หน่วยงานจะต้องมีการปฏิบัติตามระเบียบ/ประกาศ/หรือข้อตกลงใด ๆ เกี่ยวกับการบริหารงบประมาณที่เกี่ยวข้องอย่างเคร่งครัด

3.8) งบประมาณสำหรับรองรับกิจกรรมการฝึกสอน มิให้โอนไปเพื่อดำเนินการรายการอื่น หากมีงบประมาณคงเหลือให้เป็นเงินสะสมคณะศึกษาศาสตร์ – รองรับการฝึกสอน

3.9) ไม่สนับสนุนให้หน่วยงานกลางจ้างลูกจ้างของมหาวิทยาลัยนอกเหนือจากที่ได้รับอนุมัติกรอบอัตราจากมหาวิทยาลัย

3.10) งบประมาณสำหรับการจ้างบุคลากรและการพัฒนาบุคลากร ของส่วนงานวิชาการ กำหนดให้ตั้งทั้งสองส่วนในภาพรวมของส่วนงานจะต้องไม่เกิน ร้อยละ 60 ของงบประมาณที่ได้รับจัดสรร

3.11) การใช้ยานพาหนะของหน่วยงานบริหาร มหาวิทยาลัยรับผิดชอบค่าน้ำมันเชื้อเพลิงและล้อสิ้น ยกเว้น การดำเนินงานในลักษณะโครงการ

3.12) งบประมาณในส่วนของการซ่อมแซมครุภัณฑ์อาคารสถานที่ส่วนกลาง จัดสรรไว้ที่สำนักงานมหาวิทยาลัย และให้วิทยาเขตจัดทำรายละเอียดการดำเนินงานตามวงเงินที่ได้รับจัดสรรเสนออธิการบดี

พิจารณาเห็นชอบ และจะมีการโอนงบประมาณให้ฝ่ายบริหารวิทยาเขตสงขลา/พัทลุงตามรายละเอียดที่ได้รับ
ความเห็นชอบ และไม่อนุญาตให้โอนไปดำเนินการเพื่องานอื่น ยกเว้นได้รับอนุมัติจากมหาวิทยาลัย

4) หลักเกณฑ์การบริหารงบกลาง/งบสำรอง

งบกลาง/งบสำรอง หมายถึง งบประมาณรายจ่ายของมหาวิทยาลัยที่ยังไม่จัดสรรให้เป็นรายจ่าย
ของหน่วยงานใด เพื่อสนับสนุนภารกิจเร่งด่วนเฉพาะหน้า ที่ไม่สามารถคาดการณ์ได้ล่วงหน้า หรือเพื่อแก้ปัญหา
เหตุสุดวิสัย แก้ปัญหาโรคระบาด หรือสนองนโยบายเร่งด่วนของมหาวิทยาลัย หรือสนับสนุนหน่วยงานตาม
นโยบาย หรือหน่วยงานที่จัดตั้งใหม่ โดยจัดสรรไว้ที่สำนักงานมหาวิทยาลัย มีหลักเกณฑ์การจัดสรร ดังนี้

4.1) สนับสนุนภารกิจเร่งด่วนเฉพาะหน้า ที่ไม่สามารถคาดการณ์ได้ล่วงหน้าและไม่อาจรอได้ และ
เป็นประโยชน์ต่อมหาวิทยาลัยโดยรวม

4.2) เพื่อแก้ปัญหาเหตุสุดวิสัยเป็นเหตุที่ไม่สามารถคาดการณ์ได้ หรือถึงแม้จะคาดการณ์ได้แต่ไม่
สามารถดำเนินการ หรือแก้ปัญหาหรือป้องกันได้ด้วยงบประมาณปกติ

4.3) เพื่อสนองนโยบายเร่งด่วนของสภามหาวิทยาลัยหรือนโยบายเร่งด่วนของอธิการบดี

4.4) อธิการบดีมีอำนาจอนุมัติงบกลาง โดยผ่านการวิเคราะห์จากฝ่ายแผนงานในเบื้องต้น

4.5) เมื่อสิ้นปีงบประมาณหากมีงบประมาณคงเหลือให้เป็นเงินสะสมของมหาวิทยาลัย

5) การติดตามและรายงานผลการดำเนินงาน

5.1) ฝ่ายแผนงานจะมีการติดตามผลการดำเนินงานและผลการใช้จ่ายงบประมาณ ประจำปี
งบประมาณ พ.ศ. 2565 ทุกเดือน ทั้งนี้ทุกหน่วยงานจะต้องมีการตรวจสอบสถานะทางการเงินของตนเองทุกสิ้น
เดือน และรายงานต่อฝ่ายแผนงานทุกไตรมาส

5.2) กรณีมีการโอนเปลี่ยนแปลงหมวดเงินให้หน่วยงานดำเนินการปรับปรุงแผนการปฏิบัติงาน
และแผนงบประมาณ และแจ้งฝ่ายแผนงานทุกรายการ เพื่อดำเนินการในส่วนที่เกี่ยวข้องต่อไป

ฝ่ายแผนงาน สำนักงานมหาวิทยาลัย

มีนาคม 2564

ภาพรวม
การจัดสรรงบประมาณเงินรายได้
ประจำปีงบประมาณ พ.ศ. 2565

วงเงินงบประมาณเงินรายได้ที่จัดสรรให้หน่วยงาน ประจำปีงบประมาณ พ.ศ. 2565

มหาวิทยาลัยทักษิณ

ลำดับ	หน่วยงาน/รายการ	ปีงบประมาณ2564
	รวมมหาวิทยาลัยทักษิณ	558,155,300
	เงินสะสมมหาวิทยาลัย	18,925,300
	เงินสะสมหน่วยงาน	18,063,300
	วิทยาลัยการจัดการเพื่อการพัฒนา	57,341,900
	สำนักบ่มเพาะวิชาการเพื่อวิสาหกิจในชุมชน	54,765,900
	โรงเรียนสาธิตมหาวิทยาลัยทักษิณ	23,378,200
	ประมาณการรายได้	385,680,700
1	เงินออม	18,486,300
2	เงินสมทบค่าก่อสร้างในปีงบประมาณถัดไป	18,486,300
3	งบกลาง	32,159,400
4	สนับสนุนยุทธศาสตร์	4,520,600
5	สนับสนุน ครุภัณฑ์	11,301,500
6	ค่าใช้จ่ายส่วนรวม	164,319,500
7	กองทุนวิจัย	5,000,000
8	ฝ่ายกิจการนิสิตวิทยาเขตสงขลา	13,377,800
	กองทุนหอพัก	954,800
	ค่าบำรุงกิจกรรมนิสิต	5,158,900
	ค่าบำรุงกีฬา	5,158,900
	ค่าบำรุงสุขภาพ	2,105,200
9	ฝ่ายกิจการนิสิตวิทยาเขตพัทลุง	5,777,100
	กองทุนหอพัก	2,246,700
	ค่าบำรุงกิจกรรมนิสิต	1,451,600
	ค่าบำรุงกีฬา	1,451,600
	ค่าบำรุงสุขภาพ	627,200
10	สำนักงานมหาวิทยาลัยและสำนักงานวิทยาเขต	18,192,200
11	การจัดการศึกษาภาคฤดูร้อน	1,781,400
12	วิชาบูรณาการ	3,281,900

ลำดับ	หน่วยงาน/รายการ	ปีงบประมาณ2564
13	วิชาศึกษาทั่วไป	2,856,400
14	ฝ่ายการคลังและทรัพย์สิน	191,600
	การจัดการศึกษาภาคสมทบภาคพิเศษสงขลา	191,600
15	บัณฑิตวิทยาลัย	1,772,700
	บัณฑิตวิทยาลัย(ตามหลักเกณฑ์งบประมาณ)	31,900
	ปร.ด.การพัฒนาที่ยั่งยืน (ภาษาไทย)	317,700
	การจัดการศึกษารายวิชาภาษาอังกฤษ	104,800
	ค่าธรรมเนียมการสอบพิเศษ	112,600
	การจัดการศึกษาวิทยานิพนธ์	1,205,700
16	สถาบันทักษิณคดีศึกษา	900,000
17	สำนักหอสมุดวิทยาเขตสงขลา	1,870,500
18	สำนักหอสมุดวิทยาเขตพัทลุง	507,300
19	สำนักคอมพิวเตอร์สงขลา	1,870,500
20	สำนักคอมพิวเตอร์วิทยาเขตพัทลุง	507,300
21	คณะศิลปกรรมศาสตร์	4,111,200
22	คณะเทคโนโลยีและการพัฒนาชุมชน	2,246,000
	การจัดการศึกษาภาคปกติ	2,246,000
	การจัดการศึกษาภาคพิเศษ วท.ม. การจัดการทรัพยากรการเกษตรอย่างยั่งยืน	-
23	คณะนิติศาสตร์	11,722,100
	การจัดการศึกษาภาคปกติ	9,402,000
	การจัดการศึกษาภาคสมทบ น.บ. นิติศาสตร์	2,072,700
	การจัดการศึกษาระดับปริญญาโท นิติศาสตร์มหาบัณฑิต	247,400
24	คณะวิทยาการสุขภาพและการกีฬา	5,372,900
	การจัดการศึกษาภาคปกติ	5,162,700
	การจัดการศึกษาภาคพิเศษ วท.ม. สาธารณสุขศาสตร์	210,200
25	คณะวิทยาศาสตร์	6,500,600
	การจัดการศึกษาภาคปกติ	6,241,100
	การจัดการศึกษาภาคพิเศษ วท.ม. วิทยาศาสตร์ศึกษา	71,100
	การจัดการศึกษาภาคพิเศษ วท.ม. เทคโนโลยีสารสนเทศ	69,600
	การจัดการศึกษาระดับปริญญาเอก ปร.ด. เทคโนโลยีชีวภาพ	118,800

ลำดับ	หน่วยงาน/รายการ	ปีงบประมาณ2564
26	คณะศึกษาศาสตร์	14,753,200
	การจัดการศึกษาภาคปกติ	11,058,500
	วิชาพื้นฐานทางการศึกษา	200,400
	รายวิชาฝึกสอน	1,487,500
	การจัดการศึกษาภาคพิเศษ กศ.ม. การบริหารการศึกษา	1,045,100
	การจัดการศึกษาภาคพิเศษ กศ.ม. การวิจัยและประเมินผล	284,100
	การจัดการศึกษาภาคพิเศษ กศ.ม. เทคโนโลยีและสื่อสารการศึกษา	58,800
	การจัดการศึกษาภาคพิเศษ กศ.ม. หลักสูตรและการสอน	245,900
	การจัดการศึกษาภาคพิเศษ ศศ.ม. จิตวิทยาการให้คำปรึกษา	158,500
	กศ.ด.การบริหารการศึกษา	129,000
	กศ.ด.เทคโนโลยีและสื่อสารการศึกษา	85,400
27	คณะมนุษยศาสตร์และสังคมศาสตร์	15,748,500
	การจัดการศึกษาภาคปกติ	15,302,300
	การจัดการศึกษาภาคพิเศษ กศ.ม. ภาษาไทย	120,200
	การจัดการศึกษาภาคพิเศษ ศศ.ม. ไทยคดีศึกษา	129,000
	การจัดการศึกษาระดับปริญญาเอก ปร.ด. วัฒนธรรมศึกษา	197,000
28	คณะเศรษฐศาสตร์และบริหารธุรกิจ	14,328,900
	การจัดการศึกษาภาคปกติ	11,733,800
	การจัดการศึกษาภาคสมทบ บธ.บ. การบัญชี	1,596,200
	การจัดการศึกษาภาคสมทบ บธ.บ. การจัดการธุรกิจสมัยใหม่	707,700
	การจัดการศึกษาภาคพิเศษ บธ.ม. การจัดการธุรกิจ	291,200
29	คณะวิศวกรรมศาสตร์	1,090,700
	การจัดการศึกษาภาคปกติ	1,090,700
30	วิทยาลัยนานาชาติ	195,200
	การจัดการศึกษาภาคปกติ	195,200
31	คณะพยาบาลศาสตร์	1,500,400
	การจัดการศึกษาภาคปกติ	1,500,400
32	คณะอุตสาหกรรมเกษตรและชีวภาพ	950,700
	การจัดการศึกษาภาคปกติ	950,700

เปรียบเทียบการได้รับจัดสรรงบประมาณเงินแผ่นดิน
ประจำปีงบประมาณ พ.ศ. 2564 – 2565
มหาวิทยาลัยทักษิณ

สรุปเปรียบเทียบการได้รับจัดสรรงบประมาณรายจ่าย (เงินแผ่นดิน) ประจำปีงบประมาณ พ.ศ. 2564 - 2565

มหาวิทยาลัยทักษิณ

หน่วย : บาท

ประเภท	ปี 2564	ปี 2565	เพิ่ม/ลด	ร้อยละ
งบบุคลากร	17,513,300	15,613,000	- 1,900,300	- 10.85
1. เงินเดือน	10,978,200	11,130,000	151,800	1.38
2. ค่าจ้างประจำ	6,535,100	4,483,000	- 2,052,100	- 31.40
งบเงินอุดหนุน	1,263,226,000	1,167,969,700	- 95,256,300	- 7.54
- งบบุคลากร	731,420,300	760,037,300	28,617,000	3.91
1. ค่าจ้างชั่วคราว	20,737,400	20,737,400	-	-
2. เงินอุดหนุนค่าใช้จ่ายบุคลากร	710,682,900	739,299,900	28,617,000	4.03
- งบดำเนินงาน	40,544,200	38,057,600	- 2,486,600	- 6.13
1. ค่าตอบแทน ใช้สอยและวัสดุ	29,478,000	29,580,000	102,000	0.35
2. ค่าสาธารณูปโภค	11,066,200	8,477,600	- 2,588,600	- 23.39
- งบลงทุน	488,957,300	366,570,600	- 122,386,700	- 25.03
1. ครุภัณฑ์	140,114,300	89,821,600	- 50,292,700	- 35.89
2. ที่ดินและสิ่งก่อสร้าง	348,843,000	276,749,000	- 72,094,000	- 20.67
- สิ่งก่อสร้างปีเดียว	55,543,000	108,693,000	53,150,000	95.69
- สิ่งก่อสร้างผูกพันเดิม	279,910,700	168,056,000	- 111,854,700	- 39.96
- สิ่งก่อสร้างผูกพันใหม่	13,389,300	-	- 13,389,300	- 100.00
- งบเงินอุดหนุน	2,304,200	3,304,200	1,000,000	43.40
1. อุดหนุนโครงการต่าง ๆ	2,304,200	3,304,200	1,000,000	43.40
- เงินอุดหนุนการพัฒนากำลังคนด้านวิทยาศาสตร์	2,304,200	1,304,200	- 1,000,000	- 43.40
- เงินอุดหนุนค่าใช้จ่ายในการจัดการศึกษาขั้นพื้นฐาน	-	2,000,000	2,000,000	100.00
รวมทั้งสิ้น	1,280,739,300	1,183,582,700	- 97,156,600	- 7.59

เปรียบเทียบประมาณการเงินรายได้
ประจำปีงบประมาณ พ.ศ. 2564 – 2565
มหาวิทยาลัยทักษิณ

สรุปประมาณการเงินรายได้ ประจำปีงบประมาณ พ.ศ. 2565

มหาวิทยาลัยทักษิณ

รายการ		ปีงบประมาณ 2564		ปีงบประมาณ 2565	เพิ่ม/ลด	
		รับจริง	ประมาณการ	ประมาณการ	จำนวน	ร้อยละ
		ตค.62-มิย.64	รายได้	รายได้		
รวม		368,071,164.73	454,799,500.00	385,680,700.00	(69,118,800.00)	-17.92
1	ค่าธรรมเนียมการศึกษา	203,530,323.10	339,334,100.00	303,327,100.00	(36,007,000.00)	-11.87
2	ค่าหอพัก	8,629,165.29	22,800,000.00	11,400,000.00	(11,400,000.00)	-100.00
	2.1 วิทยาเขตสงขลา	4,138,446.09	6,800,000.00	3,400,000.00	(3,400,000.00)	-100.00
	2.2 วิทยาเขตพัทลุง	4,490,719.20	16,000,000.00	8,000,000.00	(8,000,000.00)	-100.00
3	ค่าธรรมเนียมต่าง ๆ	3,559,090.00	6,000,000.00	6,000,000.00	-	0.00
4	เงินผลประโยชน์ที่ได้จากที่ราชพัสดุและที่ของมหาวิทยาลัย	4,599,451.95	3,000,000.00	3,000,000.00	-	0.00
	4.1 ค่าเช่าร้าน	2,434,838.95	3,000,000.00	3,000,000.00	-	0.00
	4.2 ค่าที่พัก	2,164,613.00	-	-	-	0.00
5	เงินผลประโยชน์ หรือเงินรายอื่นๆ	146,321,134.39	65,113,000.00	46,000,000.00	(19,113,000.00)	-41.55
	5.1 ดอกผลเงินฝากธนาคาร	5,964,911.22	30,000,000.00	15,000,000.00	(15,000,000.00)	-100.00
	5.2 รายได้สถาบันทักษิณคดีศึกษา	667,010.00	1,700,000.00	1,000,000.00	(700,000.00)	-70.00
	5.3 รายได้วิทยาลัยภูมิปัญญาชุมชน	48,400.00	-	-	-	0.00
	5.4 รายรับอื่น ๆ	133,737,163.17	30,000,000.00	30,000,000.00	-	0.00
	5.5 ค่าขึ้นทะเบียนบัณฑิต	5,903,650.00	3,413,000.00	-	(3,413,000.00)	#DIV/0!
6	เงินรับฝาก	1,432,000.00	18,552,400.00	15,953,600.00	(2,598,800.00)	-16.29
	6.1 ค่าบำรุงกิจกรรมนิสิต	-	7,836,000.00	6,610,600.00	(1,225,400.00)	-18.54
	6.2 ค่าบำรุงกีฬา	-	7,836,000.00	6,610,600.00	(1,225,400.00)	-18.54
	6.3 ค่าประกันสุขภาพและค่าประกันอุบัติเหตุ	1,432,000.00	2,880,400.00	2,732,400.00	(148,000.00)	-5.42

ประมาณการรายได้ วิทยาลัยการจัดการเพื่อการพัฒนา

ลำดับ	รายการ	ปี 2564		ปี 2565	เพิ่ม/ลด	ร้อยละ
		รับจริง	ประมาณการ	ประมาณการ		
		ตค.63- มีย. 64				
	วิทยาลัยการจัดการเพื่อการพัฒนา	38,554,775.21	42,089,400.00	57,341,900.00	15,252,500.00	35.02
2	รายได้จากการจัดการศึกษา	21,594,196.80	24,945,800.00	40,841,900.00	15,896,100.00	38.92
	ค่าธรรมเนียมการศึกษาเหมาจ่าย	21,550,196.80	24,945,800.00	40,841,900.00	15,896,100.00	38.92
	ค่าธรรมเนียมต่าง ๆ		-	-	-	
	ค่ารักษาสุขภาพนิสิต	44,000.00	-	-	-	
3	รายได้อื่น	16,960,578.41	17,143,600.00	16,500,000.00	(643,600.00)	-3.90
	รายได้ดอกเบี้ย	92,912.77	-	-	-	
	รายได้จากการบริการวิชาการ	16,807,836.00	17,143,600.00	16,500,000.00	(643,600.00)	-3.90
	รายได้เพื่อการวิจัยจากแหล่งทุนภายนอก	10,000.00	-	-	-	
	รายได้อื่น ๆ	49,829.64	-	-	-	

ประมาณการรายได้ สำนักบ่มเพาะวิชาการเพื่อวิสาหกิจชุมชน

ลำดับ	รายการ	ปี 2564		ปี 2565	เพิ่ม/ลด	ร้อยละ
		รับจริง	ประมาณการ	ประมาณการ		
		ตค.63- มีย. 64				
	สำนักบ่มเพาะวิชาการเพื่อวิสาหกิจชุมชน	15,257,938.81	48,769,200.00	54,765,900.00	5,996,700.00	10.95
1	ภาระกิจบ่มเพาะธุรกิจ	-	4,520,000.00	5,530,000.00	1,010,000.00	18.26
2	ภารกิจอุทยานวิทยาศาสตร์	-	26,549,200.00	27,486,000.00	936,800.00	3.41
3	ภารกิจเทคโนโลยี	-	12,700,000.00	16,749,900.00	4,049,900.00	24.18
4	ภารกิจรับใช้สังคม	-	5,000,000.00	5,000,000.00	-	0.00

ประมาณการรายได้ โรงเรียนสาธิตมหาวิทยาลัยทักษิณ

ลำดับ	รายการ	ปี 2564		ปี 2565	เพิ่ม/ลด	ร้อยละ
		รับจริง	ประมาณการ	ประมาณการ		
		ตค.63- มีย. 64				
	โรงเรียนสาธิตมหาวิทยาลัยทักษิณ	10,119,154.44	8,980,000.00	24,869,100.00	15,889,100.00	63.89
1	รายได้จากการจัดการศึกษา	5,460,000.00	5,400,000.00	12,040,000.00	6,640,000.00	55.15
	ค่าธรรมเนียมการศึกษา	3,640,000.00	5,400,000.00	12,040,000.00	6,640,000.00	55.15
	ค่าธรรมเนียมแรกเข้า	1,820,000.00	-		-	0.00
2	รายได้อื่น	4,659,154.44	3,580,000.00	12,829,100.00	9,249,100.00	72.09
	รายได้ดอกเบี้ย	5,121.44	-		-	0.00
	รายได้อื่น ๆ	2,154,033.00	1,080,000.00	11,338,200.00	10,258,200.00	90.47
	รายได้เงินอุดหนุนโรงเรียนสาธิตมหาวิทยาลัยทักษิณ	2,500,000.00	2,500,000.00	1,490,900.00	(1,009,100.00)	-67.68

รายละเอียด
ค่าใช้จ่ายส่วนรวม
งบประมาณรายจ่าย ประจำปีงบประมาณ พ.ศ. 2565

ประมาณการรายละเอียดค่าใช้จ่ายส่วนรวม ประจำปีงบประมาณ พ.ศ. 2565

ลำดับ	หน่วยงาน/รายการ	ปีงบประมาณ พ.ศ. 2565		
		สงขลา	พัทลุง	ส่วนกลาง
	รวมมหาวิทยาลัย	199,874,700		
	รวม	68,585,800	69,016,200	62,272,700
	ค่าจ้างชั่วคราว			
	ค่าจ้างลูกจ้างของมหาวิทยาลัยคนขับรถ	2,808,000	2,545,200	
	ค่าตอบแทนใช้สอยและวัสดุ			
	ค่าตอบแทนผู้อ่านผลงานวิชาการพร้อมค่าดำเนินการ			200,000
	ค่าตอบแทนปฏิบัติงานนอกเวลาบุคคลภายนอก		144,000	
	ค่าจ้างเหมาบริการรักษาความสะอาดและดูแลบริเวณ	20,000,000	23,000,000	
	ค่าจ้างเหมาบริการรักษาความปลอดภัย	8,000,000	14,000,000	
	ค่าจ้างเหมาบริการกำจัดปลวก	250,000	250,000	
	ค่าธรรมเนียมกำจัดขยะและสิ่งปฏิกูล	240,000	980,000	
	ค่าจ้างเหมาบำรุงรักษาระบบสุขาภิบาลและประปา	226,800		
	ค่าซ่อมแซมครุภัณฑ์อาคารสถานที่ส่วนกลาง			10,000,000
	ค่ารับรองและพิธีการ	30,000	30,000	
	ค่าบำรุงรักษาลิฟท์	259,000	333,000	
	วัสดุคอมพิวเตอร์(ซอฟต์แวร์)			1,800,000
	วัสดุเชื้อเพลิงและหล่อลื่น	800,000	650,000	
	ค่าประกันภัยยานพาหนะและพรบ.	350,000	330,000	
	ค่าซ่อมแซมบำรุงรักษายานพาหนะ	700,000	500,000	
	วัสดุเครื่องแต่งกายพนักงานขับรถ	72,000	54,000	
	ค่าคู่มือการศึกษา			250,000
	ค่าปกปริญญา			500,000
	ค่าประกันสังคมในฐานะนายจ้าง			1,390,000
	ค่าจ้างเหมาบริการยานพาหนะ			6,343,200
	เงินประจำตำแหน่งและค่าตอบแทนผู้มีเงินประจำตำแหน่ง			16,319,500

ลำดับ	หน่วยงาน/รายการ	ปีงบประมาณ พ.ศ. 2565		
		สงขลา	พัทลุง	ส่วนกลาง
	ค่าตอบแทนคณะกรรมการตรวจการจ้างและผู้ควบคุมงาน			500,000
	ค่าจ้างเหมาบริการคอมพิวเตอร์			-
	ค่าสาธารณูปโภค			
	ค่าไฟฟ้า โทรศัพท์ ไปรษณีย์ และอื่น ๆ	34,000,000	26,000,000	3,000,000
	เงินอุดหนุนทั่วไป			
	โครงการปฐมนิเทศและปัจฉิมนิเทศ	400,000	150,000	80,000
	ค่าใช้จ่ายคัดเลือกและรับนิสิตใหม่			1,500,000
	โครงการประชาสัมพันธ์การรับนิสิตและตลาดนัดหลักสูตร อุดมศึกษา			600,000
	โครงการพระราชทานปริญญาบัตร			3,000,000
	โครงการวันคล้ายวันสถาปนามหาวิทยาลัย	400,000		
	เงินอุดหนุนผู้มีอุปการคุณ			30,000
	เงินอุดหนุนสวัสดิการมหาวิทยาลัยทักษิณ			1,500,000
	โครงการอนุรักษ์พลังงานและการจัดการอาคารควบคุม	50,000	50,000	
	โครงการบริหารจัดการสถานีวิทย์ชุมชนเพื่อการศึกษา			300,000
	โครงการเพาะกล้าปารีชาติ			20,000
	เงินกองทุนพัฒนาบุคลากรมหาวิทยาลัย			10,000,000
	ค่าใช้จ่ายในการสื่อสารองค์กรมหาวิทยาลัย			1,000,000
	เงินอุดหนุนหน่วยงานภายนอก			30,000
	โครงการพัฒนาระบบน้ำประปาให้เป็นไปตามมาตรฐาน			1,500,000
	รายจ่ายอื่น			
	โครงการจัดทำวารสารมหาวิทยาลัยทักษิณ			200,000
	โครงการจัดทำวารสารปารีชาติ			200,000
	โครงการเกษียณอายุราชการ			80,000
	งบเจรจาธุรกิจระหว่างประเทศ			100,000
	โครงการทบทวนแผนพัฒนามหาวิทยาลัย			280,000

ลำดับ	หน่วยงาน/รายการ	ปีงบประมาณ พ.ศ. 2565		
		สงขลา	พัทลุง	ส่วนกลาง
	ค่าหน่วยกิตถอนคืน			100,000
	ค่าใช้จ่ายในการตรวจสอบบัญชีมหาวิทยาลัย			1,450,000

สรุป

เงินสะสมมหาวิทยาลัย

สำหรับสิ้นสุด ณ วันที่ 31 กรกฎาคม 2564

มหาวิทยาลัยทักษิณ

รายงานเงินสะสม

ปีงบประมาณ พ.ศ.2564 ณ 31 กรกฎาคม 2564

ส่วนงาน	เงินสะสม		
	ณ 31 ก.ค. 2564	ตั้งงบประมาณ ปี 2565	เงินสะสม คงเหลือ
เงินสะสมมหาวิทยาลัยทั้งสิ้น	410,521,933.00	36,988,600.00	373,533,333.00
1 ส่วนงานสำนักงานมหาวิทยาลัย (สำนักงานสภา+สำนักงานมหาวิทยาลัย+สำนักงานวิทยาเขต)	70,679,188.02	18,925,300.00	51,753,888.02
2 ส่วนงานอื่น	17,038,620.09	-	17,038,620.09
วิทยาเขตสงขลา	13,118,800.07	-	13,118,800.07
สถาบันทักษิณคดีศึกษา	3,594,649.43		3,594,649.43
สำนักคอมพิวเตอร์ (สงขลา)	1,270,760.20		1,270,760.20
สำนักหอสมุด (สงขลา)	5,192,889.92		5,192,889.92
สถาบันปฏิบัติการชุมชนเพื่อการศึกษาแบบบูรณาการ	3,060,500.52		3,060,500.52
วิทยาเขตพัทลุง	3,919,820.02	-	3,919,820.02
สำนักคอมพิวเตอร์ (พัทลุง)	521,085.99		521,085.99
สำนักหอสมุด (พัทลุง)	486,852.65		486,852.65
สถาบันวิจัยและพัฒนา	2,329,419.29		2,329,419.29
สำนักส่งเสริมการบริหารวิชาการและภูมิปัญญาชุมชน	553,956.09		553,956.09
ศูนย์บ่มเพาะวิสาหกิจ	28,506.00		28,506.00
3 ส่วนงานวิชาการ	231,977,539.25	16,651,100.00	215,326,439.25
วิทยาเขตสงขลา	139,124,171.40	16,113,500.00	123,010,671.40
คณะศึกษาศาสตร์	36,686,093.41	10,466,500.00	26,219,593.41
สำนักงานคณะศึกษาศาสตร์	23,103,345.97	6,623,000.00	16,480,345.97
สาขาวิชาการบริหารการศึกษา	315,895.36	33,100.00	282,795.36
สาขาวิชาหลักสูตรและการสอน	2,730,697.52	190,000.00	2,540,697.52
สาขาวิชาการประเมินผลและวัตผล (วิจัย)	1,635,400.72	-	1,635,400.72
สาขาวิชาพลศึกษาและสุขศึกษา	873,549.71	593,000.00	280,549.71
สาขาวิชาจิตวิทยา	533,065.63	161,100.00	371,965.63
สาขาวิชาเทคโนโลยีและการสื่อสารการศึกษา	2,368,883.97	1,700,000.00	668,883.97
สาขาวิชาการสอนศิลปศาสตร์	1,297,505.30	498,300.00	799,205.30
สาขาวิชาการสอนวิทยาศาสตร์และคณิตศาสตร์	3,827,749.23	668,000.00	3,159,749.23
คณะมนุษยศาสตร์และสังคมศาสตร์	31,328,273.51	1,087,900.00	30,240,373.51
สำนักงานคณะมนุษยศาสตร์และสังคมศาสตร์	16,504,849.91	382,000.00	16,122,849.91
สาขาวิชาบรรณารักษศาสตร์และสารสนเทศศาสตร์	2,034,432.04	73,500.00	1,960,932.04
สาขาวิชาภาษาตะวันตก	2,532,572.51	242,500.00	2,290,072.51
สาขาวิชาภาษาไทย	1,575,917.69	146,600.00	1,429,317.69
สาขาวิชาภูมิศาสตร์	806,919.22		806,919.22
สาขาวิชาสังคมศาสตร์	1,797,199.72	35,000.00	1,762,199.72
สาขาวิชาภาษาตะวันออก	3,417,693.68	112,500.00	3,305,193.68

ส่วนงาน	เงินสะสม		
	ณ 31 ก.ค. 2564	ตั้งงบประมาณ ปี 2565	เงินสะสม คงเหลือ
สาขาวิชารัฐประศาสนศาสตร์และการจัดการทรัพยากรมนุษย์	2,162,667.23	95,800.00	2,066,867.23
การจัดการศึกษา ปร.ด.วัฒนธรรมศึกษา	496,021.51		496,021.51
คณะเศรษฐศาสตร์และบริหารธุรกิจ	43,016,731.47	-	43,016,731.47
สำนักงานคณะเศรษฐศาสตร์และบริหารธุรกิจ	43,016,731.47		43,016,731.47
คณะนิติศาสตร์	7,240,540.11	251,400.00	6,989,140.11
สำนักงานคณะนิติศาสตร์	7,240,540.11	251,400.00	6,989,140.11
คณะศิลปกรรมศาสตร์	5,606,336.47	4,307,700.00	1,298,636.47
สำนักงานคณะศิลปกรรมศาสตร์	4,794,856.06	3,500,000.00	1,294,856.06
สาขาวิชาทัศนศิลป์	156,764.72	156,700.00	64.72
สาขาวิชาศิลปะการแสดง	233,689.00	233,000.00	689.00
สาขาวิชาดุริยางคศาสตร์ไทย	46,358.97	46,000.00	358.97
สาขาวิชาดุริยางคศาสตร์สากล (สาขาวิชาดนตรีสากล)	152,208.77	152,000.00	208.77
สาขาวิชาศิลปะการออกแบบ	222,458.95	220,000.00	2,458.95
บัณฑิตวิทยาลัย	13,600,682.05	-	13,600,682.05
สำนักงานบัณฑิตวิทยาลัย	13,600,682.05		13,600,682.05
วิทยาลัยนานาชาติ	1,645,514.38	-	1,645,514.38
วิทยาลัยนานาชาติ	1,645,514.38		1,645,514.38
วิทยาเขตพัทลุง	92,853,367.85	537,600.00	92,315,767.85
คณะวิทยาศาสตร์	37,834,856.63	384,300.00	37,450,556.63
สำนักงานคณะวิทยาศาสตร์	28,017,970.86		28,017,970.86
สาขาวิชาคณิตศาสตร์และสถิติ	2,275,495.46	244,300.00	2,031,195.46
สาขาวิชาเคมี	941,462.05		941,462.05
สาขาวิชาชีววิทยา	1,439,634.86		1,439,634.86
สาขาวิชาฟิสิกส์	960,991.39		960,991.39
สาขาวิชาคอมพิวเตอร์และเทคโนโลยี	1,903,931.09	140,000.00	1,763,931.09
สาขาวิชาชีวภาพและสิ่งแวดล้อม	818,025.48		818,025.48
สาขาวิชาวิทยาศาสตร์และคณิตศาสตร์พื้นฐาน	1,353,013.44		1,353,013.44
โครงการจัดการศึกษาปริญญาเอก สาขา ปร.ด.เทคโนโลยีชีวภาพ	124,332.00		124,332.00
คณะวิทยาการสุขภาพและการกีฬา	38,307,972.68	153,300.00	38,154,672.68
ศูนย์การแพทย์มหาวิทยาลัยทักษิณ	322,670.00		322,670.00
สำนักงานคณะวิทยาการสุขภาพและการกีฬา	37,985,302.68	153,300.00	37,832,002.68
คณะเทคโนโลยีและการพัฒนาชุมชน	4,531,350.29	-	4,531,350.29
สำนักงานคณะเทคโนโลยีและการพัฒนาชุมชน	1,377,350.29		1,377,350.29
งานเกษตรแฟร์และทักษิณวิชาการ (พัทลุง)	3,154,000.00		3,154,000.00
คณะวิศวกรรมศาสตร์	3,534,991.27	-	3,534,991.27
สำนักงานคณะวิศวกรรมศาสตร์	3,534,991.27		3,534,991.27
คณะพยาบาลศาสตร์	7,879,144.37	-	7,879,144.37

ส่วนงาน	เงินสะสม		
	ณ 31 ก.ค. 2564	ตั้งงบประมาณ ปี 2565	เงินสะสม คงเหลือ
สำนักงานคณะกรรมการการอุดมศึกษา	7,879,144.37		7,879,144.37
คณะอุตสาหกรรมเกษตรและชีวภาพ	765,052.61	-	765,052.61
สำนักงานคณะอุตสาหกรรมเกษตรและชีวภาพ	765,052.61		765,052.61
4 จัดการศึกษาภาคสมทบ	18,436,447.60	700,000.00	17,736,447.60
วิทยาเขตสงขลา	18,436,447.60	700,000.00	17,736,447.60
คณะเศรษฐศาสตร์และบริหารธุรกิจ	12,353,877.76	700,000.00	11,653,877.76
บธ.บ.การบัญชี ภาคสมทบ	4,831,255.89	500,000.00	4,331,255.89
บธ.บ.การตลาด ภาคสมทบ	3,243,738.25		3,243,738.25
บธ.บ.การจัดการธุรกิจสมัยใหม่ ภาคสมทบ	1,167,282.10	200,000.00	967,282.10
บธ.บ.การประกอบการและจัดการ ภาคสมทบ	3,111,601.52		3,111,601.52
คณะมนุษยศาสตร์และสังคมศาสตร์	1,490,875.55	-	1,490,875.55
ศศ.บ.การจัดการทรัพยากรมนุษย์ ภาคสมทบ	1,200,235.55		1,200,235.55
ศศ.บ.การพัฒนาชุมชน ภาคสมทบ	126,035.00		126,035.00
วท.บ.เทคโนโลยีสารสนเทศฯ	164,605.00		164,605.00
คณะนิติศาสตร์	4,591,694.29	-	4,591,694.29
น.บ.นิติศาสตร์	4,591,694.29		4,591,694.29
5 จัดการศึกษาภาคพิเศษ	22,033,058.03	712,200.00	21,320,858.03
วิทยาเขตสงขลา	19,039,447.32	712,200.00	18,327,247.32
คณะเศรษฐศาสตร์และบริหารธุรกิจ	1,199,111.87	-	1,199,111.87
บธ.ม. การจัดการธุรกิจ	1,199,111.87		1,199,111.87
คณะมนุษยศาสตร์และสังคมศาสตร์	3,818,582.63	25,000.00	3,793,582.63
ศศ.ม.ไทยคดีศึกษา ภาคพิเศษ	655,386.00		655,386.00
โครงการจัดการศึกษาภาคพิเศษ คณะมนุษยศาสตร์ฯ	180,092.10		180,092.10
กศ.ม.ภาษาไทย ภาคพิเศษ	1,344,345.89	25,000.00	1,319,345.89
โครงการจัดการศึกษาภาคพิเศษ ศศ.ม.ภูมิสารสนเทศเพื่อการจัดการเชิงพื้นที่	345,164.00		345,164.00
กศ.ม.ภาษาอังกฤษ ภาคพิเศษ	841,521.94		841,521.94
ศศ.ม.ภาษาไทย ภาคพิเศษ	204,888.00		204,888.00
ศศ.ม.การบริหารและการพัฒนาสังคม	119,034.70		119,034.70
ศศ.ม.พื้นที่ศึกษา-ภาคพิเศษ	128,150.00		128,150.00
คณะศึกษาศาสตร์	10,919,126.33	662,000.00	10,257,126.33
กศ.ม.การบริหารการศึกษา (สงขลา) ภาคพิเศษ	339,350.72	50,000.00	289,350.72
กศ.ม.การวิจัยและประเมินผล ภาคพิเศษ	1,548,015.00		1,548,015.00
กศ.ม.การวัดผลการศึกษา ภาคพิเศษ	655,127.21		655,127.21
ศศ.ม.จิตวิทยาการให้คำปรึกษา ภาคพิเศษ	556,823.39	484,000.00	72,823.39
กศ.ม.เทคโนโลยีและสื่อสารการศึกษา ภาคพิเศษ	595,961.93		595,961.93
กศ.ม.หลักสูตรและการสอน (สงขลา) ภาคพิเศษ	1,600,375.00		1,600,375.00
กศ.ด.ภาวะผู้นำทางการบริหารการศึกษา	537,428.75		537,428.75

ส่วนงาน	เงินสะสม		
	ณ 31 ก.ค. 2564	ตั้งงบประมาณ ปี 2565	เงินสะสม คงเหลือ
โครงการจัดการศึกษาภาคพิเศษ คณะศึกษาศาสตร์	3,655,200.14		3,655,200.14
กศ.ม.พลศึกษา ภาคพิเศษ	440,792.00		440,792.00
โครงการจัดการศึกษาภาคพิเศษ กศ.ม.การสอนวิทยาศาสตร์ คณิตศาสตร์	484,359.00		484,359.00
กศ.ม.การศึกษาเพื่อพัฒนารัพยากรมนุษย์ ***	231,994.22		231,994.22
ศูนย์บัณฑิตสาขาวิชาการบริหารการศึกษา	168,858.97	128,000.00	40,858.97
ศูนย์บัณฑิตสาขาวิชาเทคโนโลยีและสื่อสารการศึกษา ***	104,840.00		104,840.00
คณะนิติศาสตร์	25,200.00	25,200.00	-
โครงการจัดการศึกษาภาคพิเศษ น.ม.นิติศาสตร์	25,200.00	25,200.00	-
บัณฑิตวิทยาลัย	3,077,426.49	-	3,077,426.49
ศศ.ม.นโยบายและการวางแผนสังคม	1,379,039.11		1,379,039.11
ศศ.ม.การพัฒนาที่ยั่งยืน	362,100.00		362,100.00
ปร.ด.การพัฒนาที่ยั่งยืน	611,586.44		611,586.44
ศศ.ม./ปร.ด.การพัฒนาที่ยั่งยืน (นานาชาติ)	699,643.45		699,643.45
โครงการจัดการศึกษาภาคพิเศษ บัณฑิตวิทยาลัย	25,057.49		25,057.49
วิทยาเขตพัทลุง	2,993,610.71	-	2,993,610.71
คณะวิทยาศาสตร์	1,312,606.46	-	1,312,606.46
กศ.ม.เคมี ภาคพิเศษ	509,015.76		509,015.76
โครงการจัดการศึกษาภาคพิเศษ คณะวิทยาศาสตร์	412,760.00		412,760.00
โครงการจัดการศึกษาภาคพิเศษ สาขา วท.ม. เทคโนโลยีสารสนเทศ	123,120.00		123,120.00
โครงการจัดการศึกษาภาคพิเศษ สาขา วท.ม. คณิตศาสตร์และคณิตศาสตร์ศึกษา	86,251.00		86,251.00
โครงการจัดการศึกษาภาคพิเศษ วท.ม. วิทยาศาสตร์ศึกษา	140,959.70		140,959.70
โครงการจัดการศึกษาภาคพิเศษ วท.ม.เคมี	40,500.00		40,500.00
คณะวิทยาการสุขภาพและการกีฬา	1,681,004.25	-	1,681,004.25
วท.ม.การจัดการระบบสุขภาพ ภาคพิเศษ	1,535,003.25		1,535,003.25
ส.ม.สาธารณสุขศาสตร์ ภาคพิเศษ	146,001.00		146,001.00
6 วิทยาลัยการจัดการเพื่อการพัฒนา	32,793,122.83	-	32,793,122.83
วิทยาลัยการจัดการเพื่อการพัฒนา	32,793,122.83		32,793,122.83
7 หน่วยงานลักษณะพิเศษ	17,563,957.18	-	17,563,957.18
วิทยาเขตพัทลุง	17,563,957.18	-	17,563,957.18
สำนักบ่มเพาะวิชาการเพื่อการวิจัยทางกิจในชุมชน	17,563,957.18		17,563,957.18

รายละเอียด
งบประมาณรายจ่าย ประจำปีงบประมาณ พ.ศ. 2565
จากเงินสะสม

สรุปการใช้เงินสะสมเพื่อตั้งเป็นงบประมาณรายจ่าย ประจำปีงบประมาณ พ.ศ. 2565

มหาวิทยาลัยทักษิณ

ลำดับ	รายการ	จำนวนเงิน	หมายเหตุ
	รวมเงินสะสม	36,988,600	
	เงินสะสมมหาวิทยาลัย	18,925,300	
1	ฝ่ายบริหารวิทยาเขตพัทลุง	17,434,400	
	ค่าที่ดินและสิ่งก่อสร้างที่มีราคาต่อหน่วยตั้งแต่ 10 ล้านบาทขึ้นไป	17,434,400	
	- ค่าควบคุมงานโรงเรียนสาธิตมหาวิทยาลัยทักษิณ	6,570,000	
	- ค่าก่อสร้างปรับปรุงสนามกีฬาวิทยาเขตพัทลุง	7,651,000	
	- ค่าควบคุมงานปรับปรุงสนามกีฬาวิทยาเขตพัทลุง	3,213,400	
2	โรงเรียนสาธิตมหาวิทยาลัยทักษิณ	1,490,900	
	เงินอุดหนุนทั่วไป	1,490,900	
	- อุดหนุนค่าใช้จ่ายในการบริหารงานโรงเรียนสาธิตมหาวิทยาลัยทักษิณ	1,490,900	
	เงินสะสมหน่วยงาน	18,063,300	
1	คณะวิทยาการสุขภาพและการกีฬา	153,300	
	สำนักงานคณะวิทยาการสุขภาพและการกีฬา	153,300	
	เงินอุดหนุนทั่วไป	153,300	
	โครงการวิจัยชุมชน	10,000	
	โครงการฝึกซ้อมดับเพลิงขั้นต้น (ชั้นปีที่ 3)	45,000	
	โครงการอบรมความปลอดภัยในการทำงานที่้อับอากาศ (ชั้นปีที่ 4)	14,500	
	โครงการศึกษาดูงานด้านความปลอดภัยอาชีวอนามัย และสิ่งแวดล้อม	45,000	
	โครงการฝึกซ้อมแผนระงับเหตุเพลิงไหม้ สารเคมีรั่วไหลและอพยพหนีไฟและ	3,000	
	โครงการฝึกปฏิบัติทางด้านสุขศาสตร์อุตสาหกรรมและความปลอดภัย	20,000	
	โครงการศึกษาดูงานระบบบริการสาธารณสุข	3,100	
	โครงการฝึกปฏิบัติการพัฒนาสุขภาพชุมชนและการวิจัยทางสาธารณสุข	6,400	
	โครงการศึกษาดูงานระบบบริการสุขภาพระดับปฐมภูมิ	3,100	
	โครงการเสริมประสบการณ์ด้านการสัมมนาในงานสาธารณสุข	3,200	
2	คณะศึกษาศาสตร์	11,128,500	
	สำนักงานคณะศึกษาศาสตร์	6,623,000	
	ค่าจ้างชั่วคราว	599,000	

สรุปการใช้เงินสะสมเพื่อตั้งเป็นงบประมาณรายจ่าย ประจำปีงบประมาณ พ.ศ. 2565

มหาวิทยาลัยทักษิณ

ลำดับ	รายการ	จำนวนเงิน	หมายเหตุ
	ค่าจ้างลูกจ้างมหาวิทยาลัย	599,000	
	ค่าตอบแทนใช้สอยและวัสดุ	1,500,000	
	ค่าจ้างเหมาบริการติดตั้งสายสัญญาณเครือข่ายไร้สาย จำนวน 40 จุด	200,000	
	วัสดุสำนักงาน	500,000	
	ค่าใช้จ่ายวัสดุประกอบอาคารศูนย์ปฏิบัติการวิชาชีพครู	800,000	
	ค่าครุภัณฑ์ที่มีราคาต่อหน่วยต่ำกว่า 1 ล้านบาท	1,174,000	
	เครื่องคอมพิวเตอร์แบบพกพา จำนวน 3 เครื่อง	105,000	
	สมาร์ตทีวี จำนวน 3 เครื่อง	90,000	
	เครื่องพิมพ์เลเซอร์สี จำนวน 1 เครื่อง	48,000	
	เครื่องมัลติมีเดียโปรเจคเตอร์ จำนวน 3 เครื่อง	105,000	
	เครื่องฉายภาพ 3 มิติ จำนวน 3 เครื่อง	90,000	
	เครื่องมัลติมีเดียโปรเจคเตอร์พร้อมจอมอเตอร์ จำนวน 2 เครื่อง	100,000	
	ชุดครุภัณฑ์ประกอบห้องประชุม	600,000	
	เครื่องมัลติมีเดียโปรเจคเตอร์พร้อมจอมอเตอร์แบบพกพา จำนวน 1 เครื่อง	36,000	
	เงินอุดหนุนทั่วไป	1,200,000	
	งบสนับสนุนการจัดทำแผนกลยุทธ์และแผนปฏิบัติการ	500,000	
	งบสนับสนุนการพัฒนานวัตกรรมและการเป็นผู้ประกอบการ	200,000	
	งบสนับสนุนการดำเนินงานด้านการฝึกสอน/ฝึกงาน	500,000	
	รายจ่ายอื่น	2,150,000	
	งบวิจัยและนำเสนอผลงานวิจัยทั้งในและต่างประเทศ	350,000	
	งบพัฒนาบุคลากรทั้งในและต่างประเทศ	1,300,000	
	งบสนับสนุนการดำเนินงานตามพันธกิจทั้งในและต่างประเทศ	500,000	
	สาขาวิชาการบริหารการศึกษา	33,100	
	รายจ่ายอื่น	33,100	
	งบสนับสนุนการพัฒนาบุคลากรทั้งในและต่างประเทศ	33,100	
	สาขาวิชาจิตวิทยา	161,100	
	เงินอุดหนุนทั่วไป	80,000	

สรุปการใช้เงินสะสมเพื่อตั้งเป็นงบประมาณรายจ่าย ประจำปีงบประมาณ พ.ศ. 2565

มหาวิทยาลัยทักษิณ

ลำดับ	รายการ	จำนวนเงิน	หมายเหตุ
	งบสนับสนุนงานวิชาการ งานวิจัย และบริการวิชาการ	60,000	
	งบสนับสนุนการพัฒนานิสิตและทำนุบำรุงศิลปวัฒนธรรม	20,000	
	รายจ่ายอื่น	81,100	
	งบพัฒนาบุคลากรทั้งในและต่างประเทศ	81,100	
	สาขาวิชาเทคโนโลยีและสื่อสารการศึกษา	1,700,000	
	ค่าที่ดินและสิ่งก่อสร้างที่มีราคาต่อหน่วยตั้งแต่ 10 ล้านบาทขึ้นไป	1,700,000	
	ปรับปรุงห้องปฏิบัติการเทคโนโลยีและสื่อสารการศึกษา	1,700,000	
	สาขาวิชาพลศึกษาและสุขศึกษา	593,000	
	ค่าครุภัณฑ์ที่มีราคาต่อหน่วยต่ำกว่า 1 ล้านบาท	163,000	
	เครื่องปรับอากาศไม่น้อยกว่า 18,000 BTU จำนวน 1 เครื่อง	30,000	
	เครื่องปรับอากาศไม่น้อยกว่า 25,000 BTU จำนวน 1 เครื่อง	43,000	
	เครื่องคอมพิวเตอร์แบบพกพา จำนวน 2 เครื่อง	60,000	
	เครื่องคอมพิวเตอร์แบบตั้งโต๊ะ จำนวน 1 เครื่อง	30,000	
	เงินอุดหนุนทั่วไป	430,000	
	โครงการพัฒนานิสิตและทำนุบำรุงศิลปวัฒนธรรม	430,000	
	สาขาวิชาหลักสูตรและการสอน	190,000	
	ค่าตอบแทนใช้สอยและวัสดุ	10,000	
	ค่าวัสดุคอมพิวเตอร์	10,000	
	ค่าครุภัณฑ์ที่มีราคาต่อหน่วยต่ำกว่า 1 ล้านบาท	180,000	
	สมาร์ททีวี จำนวน 3 เครื่อง	90,000	
	เครื่องฉายภาพ 3 มิติ จำนวน 3 เครื่อง	90,000	
	สาขาวิชาการสอนวิทยาศาสตร์และคณิตศาสตร์	668,000	
	ค่าตอบแทนใช้สอยและวัสดุ	265,000	
	ค่าวัสดุ	265,000	
	ค่าครุภัณฑ์ที่มีราคาต่อหน่วยต่ำกว่า 1 ล้านบาท	303,000	
	กระดานแม่เหล็กจำนวน 1 อัน	50,000	
	เครื่องคอมพิวเตอร์แบบตั้งโต๊ะ จำนวน 2 เครื่อง	100,000	

สรุปการใช้เงินสะสมเพื่อตั้งเป็นงบประมาณรายจ่าย ประจำปีงบประมาณ พ.ศ. 2565

มหาวิทยาลัยทักษิณ

ลำดับ	รายการ	จำนวนเงิน	หมายเหตุ
	กล่องวิดีโอ จำนวน 2 ชุด	100,000	
	ตู้เก็บอุปกรณ์จำนวน 1 ตู้	20,000	
	เครื่องปรับอากาศไม่น้อยกว่า 25,000 BTU จำนวน 1 เครื่อง	33,000	
	รายจ่ายอื่น	100,000	
	งบพัฒนาบุคลากรและนิสิตทั้งในและต่างประเทศ	100,000	
	สาขาวิชาการสอนศิลปศาสตร์	498,300	
	ค่าตอบแทนใช้สอยและวัสดุ	150,000	
	ค่าจ้างเหมาบริการ	150,000	
	ค่าครุภัณฑ์ที่มีราคาต่อหน่วยต่ำกว่า 1 ล้านบาท	67,000	
	ระบบเสียง 1 ระบบ	15,000	
	เครื่องผสมสัญญาณเสียง	16,000	
	ไมโครโพรสำหรับการประชุมทางไกล	36,000	
	เงินอุดหนุนทั่วไป	281,300	
	งบสนับสนุนการพัฒนานิสิตและทำนุบำรุงศิลปวัฒนธรรม	281,300	
	โครงการจัดการศึกษาภาคพิเศษ กศ.ม.การบริหารการศึกษา	50,000	
	ค่าตอบแทนใช้สอยและวัสดุ	50,000	
	ค่าสอนนิสิต	50,000	
	โครงการจัดการศึกษาภาคพิเศษ ศศ.ม.จิตวิทยาการให้คำปรึกษา	484,000	
	ค่าตอบแทนใช้สอยและวัสดุ	49,000	
	ค่าสอนนิสิต	29,000	
	ค่าวัสดุสำนักงาน	20,000	
	ค่าครุภัณฑ์ที่มีราคาต่อหน่วยต่ำกว่า 1 ล้านบาท	30,000	
	เครื่องคอมพิวเตอร์แบบตั้งโต๊ะ จำนวน 1 เครื่อง	30,000	
	เงินอุดหนุนทั่วไป	350,000	
	งบสนับสนุนการดำเนินงานวิจัยและบริการวิชาการ	200,000	
	งบสนับสนุนการพัฒนางานวิชาการและงานพัฒนานิสิต	150,000	
	รายจ่ายอื่น	55,000	

สรุปการใช้เงินสะสมเพื่อตั้งเป็นงบประมาณรายจ่าย ประจำปีงบประมาณ พ.ศ. 2565

มหาวิทยาลัยทักษิณ

ลำดับ	รายการ	จำนวนเงิน	หมายเหตุ
	งบวิจัยและนำเสนอผลงานวิจัยทั้งในและต่างประเทศ	30,000	
	งบพัฒนาบุคลากรทั้งในและต่างประเทศ	25,000	
	โครงการจัดการศึกษาระดับปริญญาเอก กศ.ด.การบริหารการศึกษา	128,000	
	ค่าตอบแทนใช้สอยและวัสดุ	128,000	
	ค่าสอบเค้าโครงคณาจารย์	128,000	
3	คณะเศรษฐศาสตร์และบริหารธุรกิจ	700,000	
	โครงการจัดการศึกษาภาคสมทบ สาขา บธ.บ.การจัดการธุรกิจสมัยใหม่	200,000	
	ค่าตอบแทนใช้สอยและวัสดุ	200,000	
	ค่าสอนนิสิต	200,000	
	โครงการจัดการศึกษาภาคสมทบ สาขา บธ.บ.การบัญชี	500,000	
	ค่าตอบแทนใช้สอยและวัสดุ	500,000	
	ค่าสอนนิสิต	500,000	
4	คณะวิทยาศาสตร์	384,300	
	สาขาวิชาคอมพิวเตอร์และเทคโนโลยีสารสนเทศ	140,000	
	ค่าครุภัณฑ์ที่มีราคาต่อหน่วยต่ำกว่า 1 ล้านบาท	140,000	
	เครื่องคอมพิวเตอร์แม่ข่าย (Server)	140,000	
	สาขาวิชาคณิตศาสตร์และสถิติ	244,300	
	ค่าครุภัณฑ์ที่มีราคาต่อหน่วยต่ำกว่า 1 ล้านบาท	244,300	
	เครื่องคอมพิวเตอร์แบบพกพา (MacBook Air) จำนวน 7 เครื่อง	244,300	
5	คณะนิติศาสตร์	276,600	
	โครงการจัดการศึกษาภาคพิเศษ สาขา น.ม.นิติศาสตร์	276,600	โครงการฯ 25,200 บ.
	ค่าตอบแทนใช้สอยและวัสดุ	276,600	สนง.คณะฯ 251,400 บ.
	ค่าสอนนิสิต	276,600	
6	คณะศิลปกรรมศาสตร์	4,307,700	
	สำนักงานคณะศิลปกรรมศาสตร์	3,500,000	
	ค่าตอบแทนใช้สอยและวัสดุ	650,000	
	ค่าตอบแทนผู้ทรงคุณวุฒิประเมินการสอน ประเมินเอกสารคำสอนและตำรา	20,000	

สรุปการใช้เงินสะสมเพื่อตั้งเป็นงบประมาณรายจ่าย ประจำปีงบประมาณ พ.ศ. 2565

มหาวิทยาลัยทักษิณ

ลำดับ	รายการ	จำนวนเงิน	หมายเหตุ
	ค่าเบี้ยประชุม	55,600	
	ค่าใช้จ่ายเดินทางไปปฏิบัติงาน	212,400	
	วัสดุคอมพิวเตอร์	170,000	
	ค่าตอบแทนเงินประจำตำแหน่ง	192,000	
	เงินอุดหนุนทั่วไป	2,350,000	
	งบสนับสนุนงานสร้างสรรค์/วิจัย บุคลากรสายวิชาการ	325,000	
	โครงการทบทวนการจัดทำแผนฯ	120,000	
	โครงการเตรียมความพร้อมรองรับการประเมินคุณภาพการศึกษาระดับ หลักสูตร AUN-QA	30,000	
	โครงการรองรับการประเมินคุณภาพการศึกษาภายใน ตามแนวทาง EdPEX	30,000	
	โครงการแสดงความยินดีกับบัณฑิตใหม่	30,000	
	โครงการปฐมนิเทศนิสิตใหม่	30,000	
	โครงการปัจฉิมนิเทศนิสิตใหม่	30,000	
	งบพัฒนากระบวนการสื่อสารองค์กรและการประชาสัมพันธ์	50,000	
	งบดำเนินงานศิลปกรรมวิชาการ/วารสารศิลปกรรม	650,000	
	งบดำเนินงานบริการวิชาการและการทำนุบำรุงศิลปะและวัฒนธรรมและ สนับสนุนการสร้างนวัตกรรม	500,000	
	โครงการสนับสนุนการจัดการเรียนการสอน	20,000	
	โครงการสัมมนาและแลกเปลี่ยนเรียนรู้คณะศิลปกรรมศาสตร์	35,000	
	งบดำเนินงานมาตรการป้องกันการแพร่ระบาดไวรัสโคโรนา ฯ	100,000	
	งบสนับสนุนยุทธศาสตร์การพัฒนา คำรับรองการปฏิบัติงานและการ ดำเนินการตามเกณฑ์คุณภาพ EdPex	200,000	
	งบพัฒนาศักยภาพและขีดความสามารถนิสิตคณะศิลปกรรม	100,000	
	งบพัฒนาบุคลากรสายวิชาการและสายสนับสนุนคณะศิลปกรรมศาสตร์	100,000	
	รายจ่ายอื่น	500,000	
	งบสนับสนุนความร่วมมือกับต่างประเทศ	100,000	

สรุปการใช้เงินสะสมเพื่อตั้งเป็นงบประมาณรายจ่าย ประจำปีงบประมาณ พ.ศ. 2565

มหาวิทยาลัยทักษิณ

ลำดับ	รายการ	จำนวนเงิน	หมายเหตุ
	งบสำรองจ่าย	400,000	
	สาขาวิชาทัศนศิลป์	156,700	
	ค่าตอบแทนใช้สอยและวัสดุ	140,000	
	วัสดุเพื่อการศึกษา	140,000	
	เงินอุดหนุนทั่วไป	16,700	
	โครงการศิลปนิพนธ์	16,700	
	สาขาวิชาศิลปะการแสดง	233,000	
	ค่าตอบแทนใช้สอยและวัสดุ	200,000	
	ค่าตอบแทนอาจารย์พิเศษ	200,000	
	เงินอุดหนุนทั่วไป	33,000	
	โครงการนำเสนอผลงานศิลปการแสดงนิพนธ์	33,000	
	สาขาวิชาศิลปะการออกแบบ	220,000	
	ค่าตอบแทนใช้สอยและวัสดุ	110,000	
	วัสดุคอมพิวเตอร์	50,000	
	วัสดุการศึกษา	60,000	
	เงินอุดหนุนทั่วไป	110,000	
	โครงการสนับสนุนการจัดการเรียนการสอน	50,000	
	โครงการศึกษาดูงานด้านการออกแบบของนิสิต	50,000	
	โครงการออกแบบนิพนธ์	10,000	
	สาขาวิชาดุริยางคศาสตร์สากล	152,000	
	ค่าตอบแทนใช้สอยและวัสดุ	64,000	
	วัสดุดนตรีนาฏศิลป์	49,000	
	วัสดุหนังสือและตำรา	15,000	
	เงินอุดหนุนทั่วไป	36,000	
	โครงการสนับสนุนการจัดการเรียนการสอน	36,000	
	รายจ่ายอื่น	52,000	
	งบสำรองจ่าย	52,000	

สรุปการใช้เงินสะสมเพื่อตั้งเป็นงบประมาณรายจ่าย ประจำปีงบประมาณ พ.ศ. 2565

มหาวิทยาลัยทักษิณ

ลำดับ	รายการ	จำนวนเงิน	หมายเหตุ
	สาขาวิชาดุริยางคศาสตร์ไทย	46,000	
	ค่าตอบแทนใช้สอยและวัสดุ	5,000	
	วัสดุดนตรีนาฏศิลป์	5,000	
	เงินอุดหนุนทั่วไป	41,000	
	โครงการพัฒนานิสิตเพื่อการเรียนรู้วัฒนธรรมดนตรีไทย	23,000	
	โครงการนำเสนอผลงานดนตรีไทยนิพนธ์	18,000	
6	คณะมนุษยศาสตร์และสังคมศาสตร์	1,112,900	
	สำนักงานคณะมนุษยศาสตร์และสังคมศาสตร์	382,000	
	ค่าครุภัณฑ์ที่มีราคาต่อหน่วยต่ำกว่า 1 ล้านบาท	382,000	
	เครื่องถ่ายระบบดิจิทัล จำนวน 1 เครื่อง	198,000	
	เครื่องพิมพ์สำเนาระบบดิจิทัล จำนวน 1 เครื่อง	184,000	
	สาขาวิชาบรรณารักษศาสตร์และสารสนเทศศาสตร์	73,500	
	ค่าครุภัณฑ์ที่มีราคาต่อหน่วยต่ำกว่า 1 ล้านบาท	53,500	
	เครื่องคอมพิวเตอร์ตั้งโต๊ะแบบ all in one จำนวน 1 เครื่อง	28,500	
	เครื่องคอมพิวเตอร์แบบพกพา จำนวน 1 เครื่อง	25,000	
	เงินอุดหนุนทั่วไป	20,000	
	โครงการเพื่อสร้างเครือข่ายความสัมพันธ์ ด้านการจัดการเรียนการสอนกับ สถานประกอบการ องค์กรภาครัฐหรือชุมชน	20,000	
	สาขาวิชาสังคมศาสตร์	35,000	
	ค่าครุภัณฑ์ที่มีราคาต่อหน่วยต่ำกว่า 1 ล้านบาท	35,000	
	เครื่องถ่ายระบบดิจิทัล จำนวน 1 เครื่อง	25,000	
	เครื่องพิมพ์แบบมัลติมีเดียฟังก์ชัน จำนวน 1 เครื่อง	10,000	
	สาขาวิชาภาษาไทย	146,600	
	ค่าตอบแทนใช้สอยและวัสดุ	39,600	
	ค่าจ้างเหมาซ่อมแซมบานประตู	19,600	
	เครื่องสำรองไฟ จำนวน 4 เครื่อง	10,000	
	เครื่องพิมพ์ จำนวน 2 เครื่อง	10,000	

สรุปการใช้เงินสะสมเพื่อตั้งเป็นงบประมาณรายจ่าย ประจำปีงบประมาณ พ.ศ. 2565

มหาวิทยาลัยทักษิณ

ลำดับ	รายการ	จำนวนเงิน	หมายเหตุ
	ค่าครุภัณฑ์ที่มีราคาต่อหน่วยต่ำกว่า 1 ล้านบาท	57,000	
	เครื่องคอมพิวเตอร์ตั้งโต๊ะแบบ all in one จำนวน 2 เครื่อง	57,000	
	เงินอุดหนุนทั่วไป	50,000	
	โครงการเครือข่ายสัมพันธ์ระหว่างหลักสูตรกับสถาบันประกอบการ หลักสูตร ศศ.บ.ภาษาไทย	50,000	
	สาขาวิชาภาษาตะวันออก	112,500	
	ค่าครุภัณฑ์ที่มีราคาต่อหน่วยต่ำกว่า 1 ล้านบาท	82,500	
	เครื่องคอมพิวเตอร์แบบตั้งโต๊ะ จำนวน 3 เครื่อง	82,500	
	เงินอุดหนุนทั่วไป	30,000	
	โครงการสร้างมูลค่าเพิ่มให้สินค้าและบริการ	30,000	
	สาขาวิชารัฐประศาสนศาสตร์และการจัดการทรัพยากรมนุษย์	95,800	
	ค่าครุภัณฑ์ที่มีราคาต่อหน่วยต่ำกว่า 1 ล้านบาท	95,800	
	เครื่องคอมพิวเตอร์แบบพกพา จำนวน 1 เครื่อง	25,000	
	เครื่องคอมพิวเตอร์ตั้งโต๊ะแบบ all in one จำนวน 1 เครื่อง	28,500	
	เครื่องปรับอากาศ ขนาดไม่น้อยกว่า 32,000 บีทียู จำนวน 1 เครื่อง	42,300	
	สาขาวิชาภาษาตะวันตก	242,500	
	ค่าครุภัณฑ์ที่มีราคาต่อหน่วยต่ำกว่า 1 ล้านบาท	242,500	
	เครื่องคอมพิวเตอร์แบบพกพา จำนวน 2 เครื่อง	50,000	
	เครื่องคอมพิวเตอร์ตั้งโต๊ะแบบ all in one จำนวน 5 เครื่อง	142,500	
	โต๊ะพร้อมเก้าอี้ จำนวน 5 ชุด	50,000	
	โครงการจัดการศึกษาภาคพิเศษ กศ.ม.ภาษาไทย	25,000	
	ค่าครุภัณฑ์ที่มีราคาต่อหน่วยต่ำกว่า 1 ล้านบาท	25,000	
	เครื่องคอมพิวเตอร์แบบพกพา จำนวน 1 เครื่อง	25,000	

สรุปความเชื่อมโยง
แผนงาน ผลผลิต กิจกรรม หน่วยงาน
ประจำปีงบประมาณ พ.ศ. 2565

สรุปความเชื่อมโยงแผนงบประมาณ ผลผลิต กิจกรรม หน่วยงาน ประจำปีงบประมาณ พ.ศ. 2565

มหาวิทยาลัยทักษิณ

ลำดับ	ผลผลิต	กิจกรรม	หน่วยงาน
1	แผนงาน : ขยายโอกาสและพัฒนาคุณภาพการศึกษา		
	1. ผลผลิต : ผู้สำเร็จการศึกษาด้าน		
	วิทยาศาสตร์และเทคโนโลยี		
		1. กิจกรรม : บริหารจัดการทั่วไป	
			1. สำนักงานสภามหาวิทยาลัย
			- ฝ่ายบริหารงานสภามหาวิทยาลัย
			2. สำนักงานมหาวิทยาลัย
			- สำนักงานมหาวิทยาลัย
			- ฝ่ายบริหารกลางและทรัพยากรบุคคล
			- ฝ่ายแผนงาน
			- ฝ่ายวิชาการ
			- ฝ่ายประกันคุณภาพการศึกษา
			- ฝ่ายการคลังและทรัพย์สิน
			- ฝ่ายตรวจสอบภายใน
			- ฝ่ายนิติการ
			- ฝ่ายสื่อสารองค์กร
			- งานวิเทศสัมพันธ์
			3. สำนักงานวิทยาเขตพัทลุง
			- ฝ่ายบริหารวิทยาเขตพัทลุง
			- ฝ่ายกิจการนิสิตวิทยาเขตพัทลุง
		2. กิจกรรม : สนับสนุนการจัดการเรียน	
		การสอนด้านวิทยาศาสตร์และเทคโนโลยี	
			1. สำนักคอมพิวเตอร์ (พัทลุง)
			2. สำนักหอสมุด (พัทลุง)
		3. กิจกรรม : จัดการเรียนการสอนด้าน	
		วิทยาศาสตร์และเทคโนโลยี	
			1. คณะวิทยาศาสตร์
			- สำนักงานคณะวิทยาศาสตร์
			- สาขาวิชาคณิตศาสตร์และสถิติ
			- สาขาวิชาเคมี
			- สาขาวิชาชีววิทยา
			- สาขาวิชาฟิสิกส์
			- สาขาวิชาคอมพิวเตอร์และเทคโนโลยีสารสนเทศ

ลำดับ	ผลผลิต	กิจกรรม	หน่วยงาน
			- สาขาวิชาวิทยาศาสตร์ชีวภาพและ สิ่งแวดล้อม
			- สาขาวิชาวิทยาศาสตร์และคณิตศาสตร์ พื้นฐาน
			- โครงการจัดการศึกษาระดับปริญญาเอก สาขา ปร.ด.เทคโนโลยีชีวภาพ
			2. คณะเทคโนโลยีและการพัฒนาชุมชน
			- สำนักงานคณะเทคโนโลยีและการ พัฒนาชุมชน
			3. คณะวิศวกรรมศาสตร์
			- สำนักงานคณะวิศวกรรมศาสตร์
			4. คณะอุตสาหกรรมและการเกษตรและชีวภาพ
			- สำนักงานคณะอุตสาหกรรมและการ เกษตรและชีวภาพ
		4. กิจกรรม : จัดการเรียนการสอนด้าน	
		วิทยาศาสตร์และเทคโนโลยี - โรงเรียนสาธิต	
			1. โรงเรียนสาธิต มหาวิทยาลัยทักษิณ
		5. กิจกรรม : จัดการเรียนการสอนด้าน	
		วิทยาศาสตร์และเทคโนโลยีภาคพิเศษ	
			1. คณะวิทยาศาสตร์
			- โครงการจัดการศึกษาภาคพิเศษสาขา กศ.ม.เคมี
			- โครงการจัดการศึกษาภาคพิเศษสาขา วท.ม. เทคโนโลยีสารสนเทศ
			- โครงการจัดการศึกษาภาคพิเศษสาขา วท.ม. คณิตศาสตร์และคณิตศาสตร์ศึกษา
			- โครงการจัดการศึกษาภาคพิเศษสาขา วท.ม./ปร.ด.เทคโนโลยีชีวภาพ
			- โครงการจัดการศึกษาภาคพิเศษสาขา วท.ม. วิทยาศาสตร์ศึกษา
			- โครงการจัดการศึกษาภาคพิเศษสาขา วท.ม. เคมี
			- โครงการจัดการศึกษาระดับปริญญาเอก สาขา ปร.ด. เทคโนโลยีชีวภาพ
			2. คณะเทคโนโลยีและการพัฒนาชุมชน

ลำดับ	ผลผลิต	กิจกรรม	หน่วยงาน
			- โครงการจัดการศึกษาภาคพิเศษสาขา วท.ม. การจัดการทรัพยากรการเกษตรอย่าง ยั่งยืน
	2. ผลผลิต : ผู้สำเร็จการศึกษาด้าน วิทยาศาสตร์สุขภาพ		
		1. กิจกรรม : จัดการเรียนการสอนด้าน วิทยาศาสตร์สุขภาพ	
			1. คณะวิทยาการสุขภาพและการกีฬา
			- สำนักงานคณะวิทยาการสุขภาพและการ กีฬา
			2. คณะพยาบาลศาสตร์
			- สำนักงานคณะพยาบาลศาสตร์
		2. กิจกรรม : จัดการเรียนการสอนด้าน วิทยาศาสตร์สุขภาพภาคพิเศษ	
			1. คณะวิทยาการสุขภาพและการกีฬา
			- โครงการจัดการศึกษาภาคพิเศษสาขา วท.ม.การจัดการระบบสุขภาพ
			- โครงการจัดการศึกษาภาคพิเศษสาขา ส.ม.สาธารณสุขศาสตร์
	3. ผลผลิต : ผู้สำเร็จการศึกษาด้าน สังคมศาสตร์		
		1. กิจกรรม : บริหารจัดการทั่วไป	
			1. สำนักงานวิทยาเขตสงขลา
			- ฝ่ายบริหารวิทยาเขตสงขลา
			- ฝ่ายกิจการนิสิตวิทยาเขตสงขลา
			2. สถาบันปฏิบัติการชุมชนเพื่อการศึกษาแบบ บูรณาการ
		2. กิจกรรม : สนับสนุนการจัดการเรียน การสอนด้านสังคมศาสตร์	
			1. สำนักคอมพิวเตอร์ (สงขลา)
			2. สำนักหอสมุด (สงขลา)
		3. กิจกรรม : จัดการเรียนการสอนด้าน สังคมศาสตร์	
			1. คณะมนุษยศาสตร์และสังคมศาสตร์

ลำดับ	ผลผลิต	กิจกรรม	หน่วยงาน
			- สำนักงานคณะมนุษยศาสตร์และสังคมศาสตร์
			- สาขาวิชาบรรณารักษศาสตร์และสารสนเทศศาสตร์
			- สาขาวิชาภาษาตะวันตก
			- สาขาวิชาภาษาไทย
			- สาขาวิชาภูมิศาสตร์
			- สาขาวิชาสังคมศาสตร์
			- สาขาวิชาภาษาตะวันออก
			- สาขาวิชารัฐประศาสนศาสตร์และการจัดการทรัพยากรมนุษย์
			- โครงการจัดการศึกษาระดับปริญญาเอก สาขา ปร.ด.วัฒนธรรมศึกษา
			2. คณะศึกษาศาสตร์
			- สำนักงานคณะศึกษาศาสตร์
			- สาขาวิชาการบริหารการศึกษา
			- สาขาวิชาหลักสูตรและการสอน
			- สาขาวิชาการประเมินผลและวิจัย
			- สาขาวิชาพลศึกษาและสุขศึกษา
			- สาขาวิชาจิตวิทยา
			- สาขาวิชาเทคโนโลยีและสื่อสารการศึกษา
			- สาขาวิชาการสอนวิทยาศาสตร์และคณิตศาสตร์
			- สาขาวิชาการสอนศิลปศาสตร์
			- โครงการจัดการศึกษาระดับปริญญาเอก สาขา กศ.ด.การบริหารการศึกษา
			- โครงการจัดการศึกษาระดับปริญญาเอกสาขา กศ.ด.เทคโนโลยีและสื่อสารการศึกษา
			3. คณะเศรษฐศาสตร์และบริหารธุรกิจ
			- สำนักงานคณะเศรษฐศาสตร์และบริหารธุรกิจ
			4. คณะศิลปกรรมศาสตร์
			- สำนักงานคณะศิลปกรรมศาสตร์
			- สาขาวิชาทัศนศิลป์
			- สาขาวิชาดุริยางคศาสตร์ไทย
			- สาขาวิชาดุริยางคศาสตร์สากล
			- สาขาวิชาศิลปะการแสดง
			- สาขาวิชาศิลปะการออกแบบ

ลำดับ	ผลผลิต	กิจกรรม	หน่วยงาน
			5. คณะนิติศาสตร์
			- สำนักงานคณะนิติศาสตร์
			6. บัณฑิตวิทยาลัย
			- สำนักงานบัณฑิตวิทยาลัย
			- โครงการจัดการศึกษาระดับปริญญาเอก สาขา ปร.ด.การพัฒนาที่ยั่งยืน
			7. วิทยาลัยนานาชาติ
			- วิทยาลัยนานาชาติ
		4. กิจกรรม : จัดการเรียนการสอนด้าน	
		สังคมศาสตร์ภาคสมทบ	
			1. คณะเศรษฐศาสตร์และบริหารธุรกิจ
			- โครงการจัดการศึกษาภาคสมทบสาขา บช.บ. การบัญชี
			- โครงการจัดการศึกษาภาคสมทบสาขา บธ.บ. การตลาด
			- โครงการจัดการศึกษาภาคสมทบสาขา บธ.บ. การจัดการการค้าปลีก
			- โครงการจัดการศึกษาภาคสมทบสาขา บธ.บ. การประกอบการและการจัดการ
			- โครงการจัดการศึกษาภาคสมทบสาขา บธ.บ. การจัดการธุรกิจสมัยใหม่
			2. คณะนิติศาสตร์
			- โครงการจัดการศึกษาภาคสมทบสาขา น.บ.นิติศาสตร์
		5. กิจกรรม : จัดการเรียนการสอนด้าน	
		สังคมศาสตร์ภาคพิเศษ	
			1. คณะมนุษยศาสตร์และสังคมศาสตร์
			- โครงการจัดการศึกษาภาคพิเศษสาขา ศศ.ม. ไทยคดีศึกษา
			- โครงการจัดการศึกษาภาคพิเศษสาขา ศศ.ม. พื้นที่ศึกษา
			- โครงการจัดการศึกษาภาคพิเศษสาขา กศ.ม. ภาษาไทย
			- โครงการจัดการศึกษาภาคพิเศษสาขา กศ.ม. ภาษาอังกฤษ
			- โครงการจัดการศึกษาภาคพิเศษสาขา ศศ.ม. การบริหารและการพัฒนาสังคม

ลำดับ	ผลผลิต	กิจกรรม	หน่วยงาน
			- โครงการจัดการศึกษาภาคพิเศษสาขา ศศ.ม. ภาษาไทย
			- โครงการจัดการศึกษาระดับปริญญาเอก สาขา ปร.ด. วัฒนธรรมศึกษา
			2. คณะศึกษาศาสตร์
			- โครงการจัดการศึกษาภาคพิเศษ
			- โครงการจัดการศึกษาภาคพิเศษสาขา กศ.ม. การบริหารการศึกษา (สงขลา)
			- โครงการจัดการศึกษาภาคพิเศษสาขา กศ.ม. การวิจัยและประเมินผล
			- โครงการจัดการศึกษาภาคพิเศษสาขา กศ.ม. การวัดผลการศึกษา
			- โครงการจัดการศึกษาภาคพิเศษสาขา กศ.ม. เทคโนโลยีและสื่อสารการศึกษา
			- โครงการจัดการศึกษาภาคพิเศษสาขา กศ.ม. หลักสูตรและการสอน (สงขลา)
			- โครงการจัดการศึกษาภาคพิเศษสาขา ศศ.ม. จิตวิทยาการให้คำปรึกษา
			- โครงการจัดการศึกษาภาคพิเศษสาขา กศ.ม. พลศึกษา
			- โครงการจัดการศึกษาภาคพิเศษสาขา กศ.ม. การสอนวิทยาศาสตร์ คณิตศาสตร์และ คอมพิวเตอร์
			- โครงการจัดการศึกษาภาคพิเศษสาขา กศ.ม. การศึกษาเพื่อพัฒนาทรัพยากรมนุษย์
			- โครงการจัดการศึกษาระดับปริญญาเอก สาขา กศ.ด. การบริหารการศึกษา
			- โครงการจัดการศึกษาระดับปริญญาเอก สาขา กศ.ด. เทคโนโลยีและสื่อสารการศึกษา
			3. คณะเศรษฐศาสตร์และบริหารธุรกิจ
			- โครงการจัดการศึกษาภาคพิเศษสาขา บธ.ม. การจัดการธุรกิจ
			4. บัณฑิตวิทยาลัย
			- สำนักงานบัณฑิตวิทยาลัย
		6. กิจกรรม : จัดการเรียนการสอนด้าน	
		สังคมศาสตร์-UMDC	

ลำดับ	ผลผลิต	กิจกรรม	หน่วยงาน
			1. วิทยาลัยการจัดการเพื่อการพัฒนา
	4. ผลผลิต : ผลงานการให้บริการวิชาการ	1. กิจกรรม : จัดอบรมและสัมมนาเชิงวิชาการ	
		หรือปฏิบัติการ	1. สำนักส่งเสริมการบริการวิชาการและภูมิปัญญาชุมชน
			2. สำนักบ่มเพาะวิชาการเพื่อวิสาหกิจในชุมชน
			3. ทุกหน่วยงาน
2	แผนงาน : อนุรักษ์ ส่งเสริมและพัฒนา		
	ศาสนา ศิลปะและวัฒนธรรม		
	1. ผลผลิต : ผลงานทำนุบำรุงศิลปวัฒนธรรม		
		1. กิจกรรม : ส่งเสริมการทำนุบำรุงศิลปะ	
		และวัฒนธรรม	
			1. สถาบันทักษิณคดีศึกษา
			2. สำนักงานมหาวิทยาลัย
3	แผนงาน : ส่งเสริมการวิจัยและพัฒนา		
	1. ผลผลิต : ผลงานวิจัยเพื่อถ่ายทอด		
	เทคโนโลยี	1. กิจกรรม : ดำเนินการวิจัยและถ่ายทอด	
		เทคโนโลยี	
			1. สถาบันวิจัยและพัฒนา



Facebook



Line

ฝ่ายแผนงาน สำนักงานมหาวิทยาลัย มหาวิทยาลัยทักษิณ
เลขที่ 140 หมู่ 4 ถนนกาญจนวนิช ตำบลเขารูปช้าง
อำเภอเมือง จังหวัดสงขลา 90000
โทรศัพท์ 0 7431 7600 ต่อ 7800 โทรสาร 0 7432 6265
<http://planning.tsu.ac.th/>