

## บทที่ 1

### บทนำ

มหาวิทยาลัยทักษิณ เป็นมหาวิทยาลัยในกำกับของรัฐ มีสถานภาพเป็นหน่วยงานของรัฐ เป็นนิติบุคคลและอยู่ภายใต้การกำกับดูแลของรัฐมนตรีว่าการกระทรวงศึกษาธิการ ตั้งแต่วันที่ 5 กุมภาพันธ์ 2551 เป็นสถาบันการศึกษาระดับอุดมศึกษา มีหน้าที่หลักคือการผลิตบัณฑิตให้มีคุณภาพตามความต้องการของตลาดแรงงานนั้น มหาวิทยาลัยควรได้ทราบถึงข้อมูลพื้นฐานด้านต่าง ๆ เกี่ยวกับนิสิตใหม่ อาทิ ประวัติส่วนตัว ประวัติด้านการศึกษา ประวัติด้านครอบครัวและข้อมูลของผู้ให้การอุปการะด้านค่าใช้จ่ายด้านการศึกษา เพื่อก่อให้เกิดประโยชน์ในการปรับปรุงนโยบายการรับนิสิตและเป็นการกระจายโอกาสทางการศึกษาหรือความเสมอภาคทางการศึกษาในส่วนภูมิภาค

ปีการศึกษา 2555 มหาวิทยาลัยทักษิณมีนิสิตใหม่มารายงานตัว ทั้งหมดจำนวน 4,204 คน จำแนกเป็นระดับปริญญาตรี จำนวน 3,163 คน ระดับปริญญาตรี หลักสูตรเทียบ 4 ปี จำนวน 504 คน ระดับปริญญาโท จำนวน 533 คน และระดับปริญญาเอก จำนวน 4 คน

การรวบรวมข้อมูลนิสิตใหม่ด้านต่าง ๆ เป็นการดำเนินการเพื่อประโยชน์ต่อการวางแผนพัฒนาทางวิชาการ การบริการทางวิชาการ การจัดสวัสดิการด้านทุนการศึกษา การจัดกิจกรรมเสริมหลักสูตรและยังเป็นประโยชน์ต่อผู้บริหารสำหรับสนับสนุนการตัดสินใจ และผู้ที่เกี่ยวข้องในด้านการจัดการเรียนการสอน อันนำไปสู่การวางแผนด้านการจัดการศึกษา เพื่อมหาวิทยาลัยจะได้ผลิตบัณฑิตที่มีคุณภาพเป็นที่ต้องการของตลาดแรงงานรับใช้ประเทศชาติในด้านต่าง ๆ ต่อไป

#### 1.1 วัตถุประสงค์

เพื่อศึกษาภูมิหลังในด้านต่าง ๆ ของนิสิตใหม่ ประกอบด้วยสถานภาพทั่วไป สถานภาพด้านการศึกษาและสถานภาพที่เกี่ยวกับครอบครัวของนิสิตใหม่

#### 1.2 ขอบเขตของการศึกษา

ศึกษาเฉพาะนิสิตภาคปกติระดับปริญญาตรี (ยกเว้นหลักสูตรเทียบ 4 ปี) ที่รับเข้าใหม่ ประจำปีการศึกษา 2555 ของมหาวิทยาลัยทักษิณ โดยมีนิสิตระดับปริญญาตรี ณ วันรายงานตัว จำนวน 3,039 คน จำแนกเป็นนิสิตเพศชาย จำนวน 777 คน และนิสิตหญิง จำนวน 2,262 คน

### 1.3 ประโยชน์ที่คาดว่าจะได้รับ

1. สามารถใช้เป็นข้อมูลพื้นฐานสำหรับงานคลังข้อมูลของมหาวิทยาลัย
2. สามารถใช้เป็นประโยชน์ต่อการวางแผนทางด้านการจัดการศึกษา การจัดการเรียนการสอน การจัดกิจกรรมเสริมหลักสูตร การบริหารจัดการ การแนะแนวและการจัดสวัสดิการต่าง ๆ รวมทั้งด้านทุนการศึกษา
3. สามารถใช้เป็นประโยชน์ในการพัฒนาหลักสูตรหรือพัฒนากิจกรรมด้านต่าง ๆ ให้มีความเหมาะสมมากขึ้น

### 1.4 คำนิยาม

1. นิสิตใหม่ระดับปริญญาตรี หมายถึง นิสิตที่ผ่านการสอบคัดเลือกและลงทะเบียนเข้าศึกษาครั้งแรกในปีการศึกษา 2555 ภาคปกติ แบ่งตามประเภทการสอบคัดเลือกดังนี้

1.1 การรับนิสิตระดับปริญญาตรี ชั้นปีที่ 1 ระบบกลาง (Admission) หมายถึง นิสิตที่สอบผ่านการคัดเลือกของโครงการระบบกลางการรับนิสิต

1.2 การรับนิสิตระดับปริญญาตรี ชั้นปีที่ 1 ประเภทรับตรง วิธีทั่วไป หมายถึง นิสิตที่สอบผ่านการคัดเลือกจากมหาวิทยาลัยทักษิณเป็นผู้จัดสอบคัดเลือกเองโดยให้สิทธิเข้าสอบเฉพาะนักเรียนมัธยมศึกษาปีที่ 6 สายสามัญ

1.3 การรับนิสิตระดับปริญญาตรี ชั้นปีที่ 1 วิธีพิเศษ หลักสูตรวิทยาศาสตร์บัณฑิต สาขาวิทยาศาสตร์การกีฬา

1.4 การรับนิสิตระดับปริญญาตรี ชั้นปีที่ 1 โครงการเพชรศิลป์ทางด้านดุริยางคศาสตร์สากล ศิลปะการแสดง ทัศนศิลป์

1.5 การรับนิสิตระดับปริญญาตรี ชั้นปีที่ 1 โครงการขยายโอกาสทางการศึกษา เพื่อพัฒนาบุคลากรทางด้านเทคโนโลยีการเกษตร

1.6 การรับนิสิตระดับปริญญาตรี ชั้นปีที่ 1 โครงการความสามารถพิเศษทางด้านกีฬา

1.7 การรับนิสิตระดับปริญญาตรี ชั้นปีที่ 1 โครงการส่งเสริมนักเรียนคุณธรรม จริยธรรม และประพฤติตนเป็นประโยชน์แก่สังคม

1.8 การรับนิสิตระดับปริญญาตรี ชั้นปีที่ 1 โควตาโรงเรียนป่าพะยอมวิทยาคม

1.9 การรับนิสิตระดับปริญญาตรี ชั้นปีที่ 1 โควตาเขตพื้นที่การศึกษาต่างภูมิภาค

1.10 การรับนิสิตระดับปริญญาตรี ชั้นปีที่ 1 หลักสูตรนิติศาสตรบัณฑิต สาขาวิชานิติศาสตร์ (เรียนที่วิทยาเขตพัทลุง)

1.11 การรับนิสิตระดับปริญญาตรี ชั้นปีที่ 1 วิธีพิเศษ ผู้มีความสามารถพิเศษ ด้านวิทยาศาสตร์และคณิตศาสตร์

1.12 การรับนิสิตระดับปริญญาตรี ชั้นปีที่ 1 ผู้มีความสามารถพิเศษ เข้าเรียนเป็นกรณีพิเศษ (โครงการเชิญเรียน)

2. สาขาวิชา หมายถึง สาขาวิชาที่เปิดรับนิสิตในปีการศึกษา 2555

3. คุณลักษณะทั่วไป หมายถึง ข้อมูลประวัติส่วนตัวตามสถานภาพต่าง ๆ ของนิสิต

4. ขอบเขตของภูมิภาค ครอบคลุมจังหวัดต่าง ๆ ดังนี้

4.1 กรุงเทพมหานคร

4.2 ภาคเหนือ ประกอบด้วย 9 จังหวัด ได้แก่ แม่ฮ่องสอน เชียงใหม่ เชียงราย แพร่ น่าน ลำพูน ลำปาง อุตรดิตถ์ พะเยา

4.3 ภาคกลาง ประกอบไปด้วย 21 จังหวัด ได้แก่ นนทบุรี ปทุมธานี สิงห์บุรี ลพบุรี พระนครศรีอยุธยา อ่างทอง สระบุรี ชัยนาท อุทัยธานี สุโขทัย พิษณุโลก เพชรบูรณ์ กำแพงเพชร พิจิตร นครสวรรค์ นครนายก นครปฐม สมุทรปราการ สมุทรสงคราม สมุทรสาคร สุพรรณบุรี

4.4. ภาคตะวันออกเฉียงเหนือ ประกอบไปด้วย 20 จังหวัด ได้แก่ กาฬสินธุ์ ขอนแก่น ชัยภูมิ นครพนม นครราชสีมา บุรีรัมย์ มหาสารคาม ยโสธร ร้อยเอ็ด เลย ศรีสะเกษ สกลนคร สุรินทร์ หนองคาย มุกดาหาร อุบลราชธานี อุตรดิตถ์ หนองบัวลำภู อ่างนาจเจริญ บึงกาฬ

4.5 ภาคตะวันออก ประกอบไปด้วย 7 จังหวัด ได้แก่ จันทบุรี ฉะเชิงเทรา ชลบุรี ตราด ปราจีนบุรี ระยอง สระแก้ว

4.6 ภาคตะวันตก ประกอบไปด้วย 5 จังหวัด ได้แก่ กาญจนบุรี ประจวบคีรีขันธ์ เพชรบุรี ราชบุรี ตาก

4.7 ภาคใต้ ประกอบไปด้วย 14 จังหวัด ได้แก่ กระบี่ ชุมพร นครศรีธรรมราช ตรัง นราธิวาส ปัตตานี พังงา พัทลุง ภูเก็ต ระนอง สงขลา สตูล สุราษฎร์ธานี ยะลา

5. อักษรย่อ

มน. = คณะมนุษยศาสตร์และสังคมศาสตร์

ศษ. = คณะศึกษาศาสตร์

ศป. = คณะศิลปกรรมศาสตร์

ศศ. = คณะเศรษฐศาสตร์และบริหารธุรกิจ

นต. = คณะนิติศาสตร์

วท. = คณะวิทยาศาสตร์

ทช. = คณะเทคโนโลยีและการพัฒนาชุมชน

วส. = คณะวิทยาการสุขภาพและการกีฬา

## บทที่ 2 เอกสารที่เกี่ยวข้อง

เอกสารที่เกี่ยวข้องกับรายงานการศึกษาข้อมูลนิสิตใหม่ ปีการศึกษา 2555 จะได้กล่าวถึงประเภทการรับนิสิต คุณสมบัติของผู้สมัครในแต่ละสาขาวิชา จำนวนรับนิสิต จำนวนหลักสูตรและสาขาวิชาที่เปิดสอน ดังต่อไปนี้

### 2.1 ประเภทการรับนิสิต

**ตารางที่ 1** แสดงรายละเอียดการรับนิสิตแยกตามระดับ ประเภท / โครงการ / วิธี

ระดับ	ประเภท/โครงการ	วิธี	จำนวนครั้ง	หมายเหตุ
ปริญญาตรี ชั้นปีที่ 1 ภาคปกติและภาคสมทบ	ระบบกลาง (Admission)	ทั่วไป	1	จำนวน 10 หลักสูตร รวม 44 สาขาวิชา
	รับตรง	ทั่วไป	3	จำนวน 10 หลักสูตร รวม 49 สาขาวิชา
	รับตรง	พิเศษ	3	จำนวน 2 หลักสูตร รวม 2 สาขาวิชา
	โครงการเพชรศิลป์	พิเศษ	2	จำนวน 3 หลักสูตร รวม 3 สาขาวิชา
	โครงการขยายโอกาสทางการศึกษา	พิเศษ	2	จำนวน 1 หลักสูตร รวม 3 สาขาวิชา
	โครงการความสามารถพิเศษทางด้านกีฬา	พิเศษ	1	จำนวน 4 หลักสูตร รวม 20 สาขาวิชา
	โครงการส่งเสริมนักเรียน ส่งเสริมคุณธรรม	พิเศษ	1	จำนวน 4 หลักสูตร รวม 32 สาขาวิชา
	จริยธรรม และประพฤติตนเป็นประโยชน์แก่สังคม			
	โควตาโรงเรียนป่าพะยอมวิทยาคม	พิเศษ	1	จำนวน 1 หลักสูตร รวม 14 สาขาวิชา
	โควตาเขตพื้นที่การศึกษาต่างภูมิภาค	พิเศษ	1	จำนวน 4 หลักสูตร รวม 26 สาขาวิชา
	โครงการผู้มีความสามารถพิเศษด้านวิทยาศาสตร์ และคณิตศาสตร์	พิเศษ	1	จำนวน 1 หลักสูตร รวม 12 สาขาวิชา
	โครงการผู้มีความสามารถพิเศษ (เชิญเรียน)	พิเศษ	1	จำนวน 6 หลักสูตร รวม 25 สาขาวิชา
	ปริญญาตรี ชั้นปีที่ 3 ภาคปกติและภาคสมทบ	รับตรง	ทั่วไป	1
		พิเศษ	2	จำนวน 2 หลักสูตร รวม 4 สาขาวิชา
ปริญญาโท ภาคปกติและภาคพิเศษ	รับตรง	ทั่วไป	2	จำนวน 4 หลักสูตร รวม 10 สาขาวิชา
		พิเศษ	2	จำนวน 4 หลักสูตร รวม 12 สาขาวิชา
ปริญญาเอก ภาคปกติและภาคพิเศษ	รับตรง	ทั่วไป	1	จำนวน 1 หลักสูตร รวม 1 สาขาวิชา

หมายเหตุ : ข้อมูลจากกลุ่มภารกิจรับนิสิต ฝ่ายวิชาการ และประกันคุณภาพการศึกษา มหาวิทยาลัยทักษิณ

### 2.2 คุณสมบัติของผู้สมัคร

#### 1. การรับนิสิตระดับปริญญาตรี ชั้นปีที่ 1

##### 1.1 การรับนิสิตระดับปริญญาตรี ชั้นปีที่ 1 ระบบกลาง (Admission)

##### คุณสมบัติทั่วไปของผู้สมัคร

##### 1.1.1 เป็นผู้ยืนยันในการปกครองระบอบประชาธิปไตยที่มีพระมหากษัตริย์เป็นประมุข

1.1.2 เป็นผู้สำเร็จการศึกษาชั้นมัธยมศึกษาตอนปลายหลักสูตรการศึกษาขั้นพื้นฐาน พ.ศ.2544 หรือหลักสูตรแกนกลางการศึกษาขั้นพื้นฐาน พ.ศ.2551 หรือประกาศนียบัตรอื่นที่กระทรวงศึกษาธิการเทียบเท่า สำหรับผู้สมัครที่จบหลักสูตรศึกษานอกโรงเรียนสายสามัญ ต้องมีคุณสมบัติตามระเบียบกระทรวงศึกษาธิการว่าด้วยการดำเนินการศึกษานอกโรงเรียนสายสามัญศึกษา (ฉบับที่ 3) พ.ศ.2544

1.1.3 เป็นผู้ที่ไม่มีโรคติดต่อร้ายแรง โรคที่สังคมรังเกียจ หรือโรคสำคัญที่จะเป็นอุปสรรคต่อการศึกษา

1.1.4 เป็นผู้ที่มีความประพฤติเรียบร้อยและรับรองต่อมหาวิทยาลัยได้ว่า จะตั้งใจศึกษาเล่าเรียนเต็มความสามารถ และจะปฏิบัติตามระเบียบข้อบังคับของมหาวิทยาลัยที่มีอยู่แล้ว หรือที่จะมีต่อไปโดยเคร่งครัดทุกประการ

1.1.5 ต้องไม่เป็นผู้ที่กำลังศึกษาเกินกว่าชั้นปีที่ 1 ในสถาบันอุดมศึกษาของรัฐสังกัดสำนักงานคณะกรรมการการอุดมศึกษาที่ร่วมในการคัดเลือกนี้ เว้นแต่จะได้ลาออกจากสถาบันอุดมศึกษานั้นเสียก่อน

1.1.6 จะต้องไม่เป็นผู้ที่ถูกลงโทษเนื่องจากการกระทำผิด หรือร่วมกระทำทุจริตในการสอบฯ เพื่อสมัครเข้าศึกษาในสถาบันอุดมศึกษา ในช่วงเวลา 3 ปีที่ผ่านมา

องค์ประกอบและค่าร้อยละในระบบ Admissions กลาง มีดังนี้

1. GPAX รวมตลอดหลักสูตร 20 %
2. คะแนน O-NET (8 กลุ่มสาระ) 30 %
3. คะแนน GAT (General Aptitude Test) 10 – 50%
4. คะแนน PAT (Professional Aptitude Test) 0 – 40%
5. การสอบสัมภาษณ์และตรวจร่างกาย ใช้เป็นข้อมูลประกอบการพิจารณาความพร้อมและความเหมาะสมก่อนเข้ารับการศึกษา ไม่คิดค่าน้ำหนักคะแนน แต่ผลการสอบสัมภาษณ์และตรวจร่างกายต้องผ่าน

O-NET (การทดสอบทางการศึกษาขั้นพื้นฐาน) ประกอบด้วย

(รหัส 01) ภาษาไทย (รหัส 02) สังคมศึกษา (รหัส 03) ภาษาอังกฤษ (รหัส 04) คณิตศาสตร์ (รหัส 05) วิทยาศาสตร์ (รหัส 06) สุขศึกษาและพลศึกษา (รหัส 07) ศิลปะ (รหัส 08) การงานอาชีพและเทคโนโลยี

GAT (ความถนัดทั่วไป) ประกอบด้วย

(รหัส 85) ความถนัดทั่วไป

PAT (ความถนัดทางวิชาชีพและวิชาการ) ประกอบด้วย

- (รหัส 71) PAT 1 วัดความถนัดทางคณิตศาสตร์
- (รหัส 72) PAT 2 วัดความถนัดทางวิทยาศาสตร์
- (รหัส 73) PAT 3 วัดความถนัดทางวิศวกรรมศาสตร์
- (รหัส 74) PAT 4 วัดความถนัดทางสถาปัตยกรรมศาสตร์
- (รหัส 75) PAT 5 วัดความถนัดทางวิชาชีพครู
- (รหัส 76) PAT 6 วัดความถนัดทางศิลปกรรมศาสตร์
- PAT 7 วัดความถนัดทางภาษาต่างประเทศ

การวัดความถนัดทางภาษาต่างประเทศ ให้เลือกสอบ 1 วิชา มีดังนี้

- (รหัส 77) PAT 7.1 ภาษาฝรั่งเศส
- (รหัส 78) PAT 7.2 ภาษาเยอรมัน
- (รหัส 79) PAT 7.3 ภาษาญี่ปุ่น
- (รหัส 80) PAT 7.4 ภาษาจีน
- (รหัส 81) PAT 7.5 ภาษาอาหรับ
- (รหัส 82) PAT 7.6 ภาษาบาลี

1.2 การรับนิสิตภาคปกติ ระดับปริญญาตรี ชั้นปีที่ 1 ประเภทรับตรง วิธีทั่วไป

คุณวุฒิและคุณสมบัติทั่วไปของผู้สมัคร

- 1.2.1 กำลังศึกษาอยู่ในชั้นมัธยมศึกษาปีที่ 6 สายสามัญ หรือสำเร็จการศึกษาชั้นมัธยมศึกษาปีที่ 6 สายสามัญ
- 1.2.2 มีคะแนน GAT และ PAT ครบตามเกณฑ์ที่แต่ละสาขาวิชากำหนด
- 1.2.3 มีความประพฤติดี
- 1.2.4 ไม่เป็นโรคติดต่อร้ายแรง และ / หรือ โรคที่จะเบียดเบียนหรือเป็นอุปสรรคต่อการศึกษา

1.3 การรับนิสิตภาคปกติ ระดับปริญญาตรี ชั้นปีที่ 1 วิธีพิเศษ

หลักสูตรวิทยาศาสตรบัณฑิต สาขาวิชาวิทยาศาสตร์การกีฬา

คุณวุฒิและคุณสมบัติของผู้สมัคร

- 1.3.1 สำเร็จการศึกษา ชั้นมัธยมศึกษาปีที่ 6 และตลอดหลักสูตรต้องเรียนรายวิชาพื้นฐานและรายวิชาเพิ่มเติมในกลุ่มสาระการเรียนรู้ต่อไปนี้
  - กลุ่มสาระการเรียนรู้วิทยาศาสตร์ ไม่น้อยกว่า 10 หน่วยกิต
  - กลุ่มสาระการเรียนรู้คณิตศาสตร์ ไม่น้อยกว่า 8 หน่วยกิต
  - กลุ่มสาระการเรียนรู้ภาษาต่างประเทศ (ภาษาอังกฤษ) ไม่น้อยกว่า 9 หน่วยกิต

- 1.3.2 มีความสามารถทางด้านกีฬาประเภทใดประเภทหนึ่ง โดยต้องมีเอกสารหลักฐาน  
แสดงประกอบการสมัคร
- 1.3.3 มีความประพฤติดี
- 1.4 การรับนิสิตภาคปกติ ระดับปริญญาตรี ชั้นปีที่ 1 โครงการเพชรศิลป์  
คุณวุฒิและคุณสมบัติเฉพาะของแต่ละหลักสูตร
- 1.4.1 หลักสูตรดุริยางคศาสตรบัณฑิต สาขาวิชาดุริยางคศาสตร์สากล
- 1.4.1.1 กำลังศึกษาหรือสำเร็จการศึกษาชั้นมัธยมศึกษาปีที่ 6 หรือเทียบเท่า
- 1.4.1.2 มีความสามารถทางด้านดนตรีสากล โดยมีวุฒิปับตรหรือหลักฐานอื่นใดที่  
แสดงถึงการผ่านงานทางด้านดนตรีสากลที่ออกให้โดยหน่วยงานที่  
มหาวิทยาลัยเชื่อถือแสดงผลประกอบการสมัคร
- 1.4.1.3 มีความประพฤติเรียบร้อย
- 1.4.2 หลักสูตรศิลปศาสตรบัณฑิต สาขาวิชาศิลปะการแสดง
- 1.4.2.1 กำลังศึกษาหรือสำเร็จการศึกษาชั้นมัธยมศึกษาปีที่ 6 หรือเทียบเท่า
- 1.4.2.2 มีความสามารถทางการแสดง โดยมีวุฒิปับตรหรือหลักฐานอื่นใดที่  
แสดงออกอย่างเด่นชัดที่ออกให้โดยหน่วยงานที่มหาวิทยาลัยเชื่อถือแสดงผล  
ประกอบการสมัคร
- 1.4.2.3 มีความประพฤติเรียบร้อย
- 1.4.3 หลักสูตรศิลปกรรมศาสตรบัณฑิต สาขาวิชาทัศนศิลป์
- 1.4.3.1 กำลังศึกษาหรือสำเร็จการศึกษาชั้นมัธยมศึกษาปีที่ 6 หรือเทียบเท่า
- 1.4.3.2 มีความสามารถทางด้านศิลปะ โดยมีวุฒิปับตร หรือหลักฐานอื่นใดที่  
แสดงออกอย่างเด่นชัด ที่ออกให้โดยหน่วยงานที่มหาวิทยาลัยเชื่อถือแสดงผล  
ประกอบการสมัคร
- 1.4.3.3 มีประสบการณ์การเข้าร่วมกิจกรรมด้านอื่น ๆ โดยมีวุฒิปับตรหรือหลักฐาน  
อื่นแสดงผลประกอบ
- 1.4.3.4 มีความประพฤติเรียบร้อย
- 1.5 การรับนิสิตภาคปกติ ระดับปริญญาตรี ชั้นปีที่ 1 โครงการขยายโอกาสทางการศึกษา  
เพื่อพัฒนาบุคลากรทางด้านเทคโนโลยีการเกษตร  
คุณวุฒิและคุณสมบัติของผู้สมัคร
- 1.5.1 กำลังศึกษาอยู่ในชั้นมัธยมศึกษาปีที่ 6 หรือสำเร็จการศึกษาชั้นมัธยมศึกษาปีที่ 6
- 1.5.2 ต้องเรียนรายวิชาพื้นฐานและรายวิชาเพิ่มเติมในกลุ่มสาระการเรียนรู้ ต่อไปนี้

- กลุ่มสาระการเรียนรู้วิทยาศาสตร์ ไม่น้อยกว่า 22 หน่วยกิต
- กลุ่มสาระการเรียนรู้คณิตศาสตร์ ไม่น้อยกว่า 12 หน่วยกิต
- กลุ่มสาระการเรียนรู้ภาษาต่างประเทศ (ภาษาอังกฤษ) ไม่น้อยกว่า 9 หน่วยกิต

#### 1.5.3 เป็นผู้มีความประพฤติดี

### 1.6 การรับนิสิตภาคปกติ ระดับปริญญาตรี ชั้นปีที่ 1 โครงการความสามารถพิเศษทางด้านกีฬา

#### คุณวุฒิและคุณสมบัติของผู้สมัคร

#### 1.6.1 กำลังศึกษาอยู่ในชั้นมัธยมศึกษาปีที่ 6 หรือสำเร็จการศึกษาชั้นมัธยมศึกษาปีที่ 6 หรือเทียบเท่า

#### 1.6.2 ผู้ประสงค์จะสมัครเข้าศึกษาในหลักสูตรวิทยาศาสตรบัณฑิตทุกสาขาวิชา หลักสูตรการศึกษาระดับบัณฑิต สาขาวิชาวิทยาศาสตร์ – ฟิสิกส์ และสาขาวิชา วิทยาศาสตร์ – เคมี ตลอดหลักสูตรการศึกษาต้องเรียนรายวิชาพื้นฐานและรายวิชาเพิ่มเติมในกลุ่มสาระการเรียนรู้ต่อไปนี้

- กลุ่มสาระการเรียนรู้วิทยาศาสตร์ ไม่น้อยกว่า 22 หน่วยกิต
- กลุ่มสาระการเรียนรู้คณิตศาสตร์ ไม่น้อยกว่า 12 หน่วยกิต
- กลุ่มสาระการเรียนรู้ภาษาต่างประเทศ (ภาษาอังกฤษ) ไม่น้อยกว่า 9 หน่วยกิต

#### 1.6.3 มีประวัติผลงานและความสามารถทางกีฬาดีเด่นในระดับใดระดับหนึ่ง ดังนี้

- เป็นนักกีฬาตัวแทนทีมชาติ
- เป็นนักกีฬาตัวแทนเยาวชนทีมชาติ
- เป็นนักกีฬาตัวแทนนักเรียนเข้าร่วมการแข่งขันกีฬาในระดับชาติที่ดำเนินการโดยสำนักงานพัฒนากีฬาและนันทนาการ การกีฬาแห่งประเทศไทย หรือสหพันธ์โอลิมปิกแห่งประเทศไทย
- เป็นนักกีฬาที่เข้าร่วมการแข่งขันกีฬาแห่งชาติ เยาวชนแห่งชาติ และได้ลำดับที่ 1 – 5
- เป็นนักกีฬาที่เข้าร่วมการแข่งขันชิงชนะเลิศแห่งประเทศไทย ระดับเยาวชนและทั่วไปในการแข่งขันที่สมาคมกีฬาแห่งประเทศไทยเป็นผู้จัดและได้ลำดับที่ 1 - 5
- นักกีฬาที่เข้าร่วมการแข่งขันกีฬาแห่งชาติ เยาวชนแห่งชาติและกีฬานักเรียนระดับภาค และได้ลำดับที่ 1 – 4

#### 1.6.4 มีความประพฤติดี มีความขยันหมั่นเพียร มีวินัยและยังฝึกฝน ฝึกซ้อมกีฬาอยู่อย่างต่อเนื่องสม่ำเสมอ และมีความเป็นผู้นำทางด้านกีฬา



1.6.5 ไม่เป็นโรคติดต่อร้ายแรง โรคที่สังคมรังเกียจ และ / หรือโรคที่จะเบียดเบียนหรือ เป็นอุปสรรคต่อการศึกษา

1.7 การรับนิสิตภาคปกติ ระดับปริญญาตรี ชั้นปีที่ 1 โครงการส่งเสริมนักเรียนคุณธรรม จริยธรรม และประพฤติตนเป็นประโยชน์แก่สังคม

คุณสมบัติของผู้สมัคร

1.7.1 กำลังศึกษาชั้นมัธยมศึกษา ปีที่ 6 ในสถานศึกษาสังกัดสำนักงานคณะกรรมการ การศึกษาขั้นพื้นฐาน สำนักงานคณะกรรมการส่งเสริมการศึกษาเอกชน และ องค์การปกครองส่วนท้องถิ่น ที่ตั้งอยู่ในเขตพื้นที่การศึกษา 14 จังหวัดภาคใต้

1.7.2 เป็นผู้นำ มีคุณธรรม จริยธรรม ร่วมทำงานต่อต้านยาเสพติด การอนุรักษ์ ทรัพยากรธรรมชาติและสิ่งแวดล้อม หรืออุทิศตนเพื่อส่วนรวม โดยพิจารณา จากแฟ้มสะสมผลงาน ผู้สมัครต้องนำเสนอข้อมูลให้ครอบคลุมทั้ง 3 ด้าน ดังนี้

- ด้านที่ 1 คุณธรรมเพื่อการพัฒนาตน
- ด้านที่ 2 คุณธรรมเพื่อการพัฒนาการทำงาน
- ด้านที่ 3 คุณธรรมเพื่อการพัฒนาการอยู่ร่วมกันในสังคม

1.7.3 มีผลการเรียนเฉลี่ยสะสม 4 ภาคเรียน ไม่น้อยกว่า 2.25

1.7.4 ผู้สมัครเรียนในหลักสูตรวิทยาศาสตร์บัณฑิต และหลักสูตรการศึกษาด้านจิต สาชาวิทยาคุณนิติศาสตร์, วิทยาศาสตร์ – เคมี , วิทยาศาสตร์ – ฟิสิกส์ ตลอดหลักสูตร การศึกษาต้องเรียนรายวิชาพื้นฐานและรายวิชาเพิ่มเติมในกลุ่มสาระการเรียนรู้ ต่อไปนี้

- กลุ่มสาระการเรียนรู้วิทยาศาสตร์ ไม่น้อยกว่า 22 หน่วยกิต
- กลุ่มสาระการเรียนรู้คณิตศาสตร์ ไม่น้อยกว่า 12 หน่วยกิต
- กลุ่มสาระการเรียนรู้ภาษาต่างประเทศ (ภาษาอังกฤษ) ไม่น้อยกว่า 9 หน่วยกิต

1.8 การรับนิสิตภาคปกติ ระดับปริญญาตรี ชั้นปีที่ 1 โควตาโรงเรียนป่าพะยอมพิทยาคม

คุณวุฒิและคุณสมบัติของผู้สมัคร

1.8.1 กำลังศึกษาอยู่ในชั้นมัธยมศึกษาปีที่ 6 ในโรงเรียนป่าพะยอมพิทยาคม

1.8.2 ต้องเรียนรายวิชาพื้นฐานและรายวิชาเพิ่มเติมในกลุ่มสาระการเรียนรู้ ต่อไปนี้

- กลุ่มสาระการเรียนรู้วิทยาศาสตร์ ไม่น้อยกว่า 22 หน่วยกิต
- กลุ่มสาระการเรียนรู้คณิตศาสตร์ ไม่น้อยกว่า 12 หน่วยกิต
- กลุ่มสาระการเรียนรู้ภาษาต่างประเทศ (ภาษาอังกฤษ) ไม่น้อยกว่า 9 หน่วยกิต

1.8.3 มีผลการเรียนเฉลี่ยสะสม 4 ภาคเรียน ไม่น้อยกว่า 2.50

1.8.4 มีความประพฤติเรียบร้อย

- 1.9 การรับนิสิตภาคปกติ ระดับปริญญาตรี ชั้นปีที่ 1 โควตาเขตพื้นที่การศึกษาต่างภูมิภาค  
คุณวุฒิและคุณสมบัติของผู้สมัคร
- 1.9.1 กำลังศึกษาอยู่ในชั้นมัธยมศึกษาปีที่ 6 ในสถานศึกษา สังกัดสำนักงานคณะกรรมการการศึกษาขั้นพื้นฐาน สำนักงานคณะกรรมการส่งเสริมการศึกษาเอกชนและองค์การปกครองส่วนท้องถิ่นที่ตั้งอยู่ในภูมิภาคต่างๆ  
(ยกเว้นเขตพื้นที่การศึกษา 14 จังหวัดภาคใต้)
- 1.9.2 มีผลการเรียนเฉลี่ยสะสม 4 ภาคเรียน ไม่น้อยกว่า 2.25
- 1.9.3 ผู้สมัครเรียนในหลักสูตร วท.บ.ทุกสาขา และหลักสูตร กศ.บ.คณิตศาสตร์, วิทยาศาสตร์ – เคมี, วิทยาศาสตร์ – ชีววิทยา, วิทยาศาสตร์ – ฟิสิกส์ ตลอดหลักสูตร การศึกษาต้องเรียนรายวิชาพื้นฐานและรายวิชาเพิ่มเติมกลุ่มสาระการเรียนรู้ ต่อไปนี้
- กลุ่มสาระการเรียนรู้วิทยาศาสตร์ ไม่น้อยกว่า 22 หน่วยกิต
  - กลุ่มสาระการเรียนรู้คณิตศาสตร์ ไม่น้อยกว่า 12 หน่วยกิต
  - กลุ่มสาระการเรียนรู้ภาษาต่างประเทศ (ภาษาอังกฤษ) ไม่น้อยกว่า 9 หน่วยกิต
- 1.9.4 ผู้สมัครเรียนในหลักสูตร กศ.บ. ภาษาอังกฤษ ต้องมีคะแนนเฉลี่ยรายวิชาภาษาอังกฤษ ไม่น้อยกว่า 2.75
- 1.10 การรับนิสิตภาคปกติ ระดับปริญญาตรี ชั้นปีที่ 1 หลักสูตรนิติศาสตรบัณฑิต สาขาวิชานิติศาสตร์ (เรียนที่วิทยาเขตพัทลุง)  
คุณวุฒิและคุณสมบัติของผู้สมัคร
- 1.10.1 สำเร็จการศึกษาระดับมัธยมศึกษา ชั้นปีที่ 6 ทุกแผนการเรียน
- 1.10.2 มีผลการเรียนเฉลี่ยสะสม 6 ภาคเรียน ไม่ต่ำกว่า 2.20
- 1.11 การรับนิสิตภาคปกติ ระดับปริญญาตรี ชั้นปีที่ 1 วิธีพิเศษ ผู้มีความสามารถพิเศษด้าน วิทยาศาสตร์และคณิตศาสตร์  
คุณวุฒิและคุณสมบัติของผู้สมัคร
- 1.11.1 กำลังศึกษาชั้นมัธยมศึกษาปีที่ 6 สายสามัญ
- 1.11.2 มีความสามารถพิเศษด้านวิทยาศาสตร์และคณิตศาสตร์ และต้องมีหลักฐานแสดงประกอบ ดังนี้
- ผลการเรียน 4 ภาคเรียน มีคะแนนเฉลี่ยในกลุ่มสาระการเรียนรู้วิทยาศาสตร์ หรือกลุ่มสาระการเรียนรู้คณิตศาสตร์ ไม่ต่ำกว่า 3.00 หรือ
  - เป็นนักเรียนในโครงการสนับสนุนการจัดตั้งห้องเรียนวิทยาศาสตร์ในกำกับดูแลของมหาวิทยาลัย (วมว.) หรือ

- เป็นนักเรียนที่เคยสอบผ่านและเข้าร่วมการอบรมค่ายโอลิมปิกวิชาการค่ายใดค่ายหนึ่ง หรือ
- เป็นผู้เคยเข้าแข่งขันหรือประกวดโครงการทางด้านวิทยาศาสตร์หรือคณิตศาสตร์ที่จัดโดยหน่วยงานภาครัฐหรือภาคเอกชนที่เป็นที่ยอมรับและได้รับรางวัลไม่ต่ำกว่ารองชนะเลิศอันดับสอง หรือ
- ได้รับเกียรติบัตร วุฒิบัตร หรือใบรับรองที่มีชื่อเรียกเป็นอย่างอื่นที่แสดงถึงความสามารถด้านวิทยาศาสตร์หรือคณิตศาสตร์ จากสถาบันหรือองค์กรที่ได้รับการยอมรับทางด้านวิชาการอย่างกว้างขวาง

1.11.3 ต้องเรียนรายวิชาพื้นฐานและรายวิชาเพิ่มเติมกลุ่มสาระการเรียนรู้ ต่อไปนี้

- กลุ่มสาระการเรียนรู้วิทยาศาสตร์ ไม่น้อยกว่า 22 หน่วยกิต
- กลุ่มสาระการเรียนรู้คณิตศาสตร์ ไม่น้อยกว่า 12 หน่วยกิต
- กลุ่มสาระการเรียนรู้ภาษาต่างประเทศ (ภาษาอังกฤษ) ไม่น้อยกว่า 9 หน่วยกิต

1.11.4 ไม่เป็นโรคติดต่อร้ายแรง โรคจิตขั้นรุนแรง โรคเรื้อรังหรือทุพพลภาพที่เป็นอุปสรรคต่อการศึกษา

1.11.5 มีความประพฤติดี

1.12 การรับนิสิตภาคปกติ ระดับปริญญาตรี ชั้นปีที่ 1 ผู้มีความสามารถพิเศษ เข้าเรียนเป็นกรณีพิเศษ (โครงการเชิญเรียน)

คุณวุฒิและคุณสมบัติของผู้สมัคร

1.12.1 กำลังศึกษาชั้นมัธยมศึกษาปีที่ 6

1.12.2 มีความสามารถพิเศษด้านใดด้านหนึ่งต่อไปนี้ในระดับดีเยี่ยมจนเป็นที่ประจักษ์และต้องมีหลักฐานแสดงประกอบ

- ได้รับเกียรติบัตรระดับชาติในด้านต่างๆ หรือ
- มีผลการเรียน 4 ภาคเรียน ไม่ต่ำกว่า 3.5 ขึ้นไป หรือ
- เป็นนักเรียนที่เคยสอบผ่านและเข้าร่วมการอบรมค่ายโอลิมปิกวิชาการค่ายใดค่ายหนึ่ง หรือ
- เป็นผู้เคยเข้าแข่งขันหรือประกวดโครงการทางด้านวิทยาศาสตร์หรือคณิตศาสตร์หรือด้านอื่นๆ ที่จัดโดยหน่วยงานภาครัฐหรือเอกชนที่เป็นที่ยอมรับและได้รับรางวัลไม่ต่ำกว่ารองชนะเลิศอันดับสอง

1.12.3 ผู้สมัครหลักสูตรวิทยาศาสตร์บัณฑิตทุกสาขา และหลักสูตรการศึกษาระดับปริญญาตรี สาขาวิทยาศาสตร์ – เคมี และสาขาวิทยาศาสตร์ – ฟิสิกส์ ต้องเรียนรายวิชาพื้นฐานและรายวิชาเพิ่มเติมกลุ่มสาระการเรียนรู้ ต่อไปนี้

- กลุ่มสาระการเรียนรู้วิทยาศาสตร์ ไม่น้อยกว่า 22 หน่วยกิต
  - กลุ่มสาระการเรียนรู้คณิตศาสตร์ ไม่น้อยกว่า 12 หน่วยกิต
  - กลุ่มสาระการเรียนรู้ภาษาต่างประเทศ (ภาษาอังกฤษ) ไม่น้อยกว่า 9 หน่วยกิต
- 1.12.4 ผู้สมัครหลักสูตร กศ.บ. หรือหลักสูตร ศศ.บ.ภาษาอังกฤษ ต้องมีผลการเรียนเฉลี่ย รายวิชาภาษาอังกฤษ ไม่น้อยกว่า 3.5
- 1.12.5 ผู้สมัครหลักสูตร กศ.บ. หรือหลักสูตร ศศ.บ.สาขาวิชาภาษาไทย ต้องมีผลการเรียน เฉลี่ยรายวิชาภาษาไทย ไม่น้อยกว่า 3.5
- 1.12.6 ผู้สมัครหลักสูตร บธ.บ.บริหารธุรกิจ : การประกอบการและการจัดการ ตลอดหลักสูตรการศึกษาต้องเรียนรายวิชาคณิตศาสตร์ ไม่น้อยกว่า 12 หน่วยกิต
- 1.12.7 ไม่เป็นโรคติดต่อร้ายแรง โรคจิตขั้นรุนแรง โรคเรื้อรังหรือทุพพลภาพที่เป็นอุปสรรคต่อ การศึกษา
- 1.12.8 มีความประพฤติดี

## 2.3 จำนวนรับนิสิต

**ตารางที่ 2** แสดงจำนวนการรับนิสิตระดับปริญญาตรี จำแนกตามวิทยาเขตและคณะ ปีการศึกษา 2555

คณะ / สาขาวิชา	รับตรง	โควต้า	สกอ	รวม
<b>วิทยาเขตสงขลา</b>	<b>1,203</b>	<b>214</b>	<b>832</b>	<b>2,249</b>
<b>คณะมนุษยศาสตร์และสังคมศาสตร์</b>	<b>425</b>	<b>14</b>	<b>335</b>	<b>774</b>
ภูมิศาสตร์	40	-	39	79
การจัดการทรัพยากรมนุษย์	57	-	26	83
การปกครองท้องถิ่น	45	-	50	95
การพัฒนาชุมชน	36	7	41	84
บรรณารักษศาสตร์และสารสนเทศศาสตร์	35	2	7	44
ประวัติศาสตร์	40	-	42	82
ภาษาจีน	40	1	18	59
ภาษาญี่ปุ่น	28	-	25	53
ภาษาไทย	29	-	18	47
ภาษามลายู	24	-	24	48
ภาษาอังกฤษ	51	4	45	100
<b>คณะศึกษาศาสตร์</b>	<b>325</b>	<b>85</b>	<b>185</b>	<b>595</b>
การศึกษา : การวัดและประเมินทางการศึกษา	21	1	15	37
การศึกษา : การศึกษาปฐมวัย	29	-	12	41
การศึกษา : คณิตศาสตร์	30	6	12	48
การศึกษา : จิตวิทยาการแนะแนว	20	-	13	33
การศึกษา : เทคโนโลยีและสื่อสารการศึกษา	35	1	30	66
การศึกษา : พลศึกษา	9	49	13	71

ตารางที่ 2 (ต่อ) แสดงจำนวนการรับนิสิต ระดับปริญญาตรี จำแนกตามวิทยาเขตและคณะ ปีการศึกษา 2555

คณะ / สาขาวิชา	รับตรง	โควต้า	สกอ	รวม
การศึกษา : ภาษาไทย	28	8	18	54
การศึกษา : ภาษาอังกฤษ	20	8	19	47
การศึกษา : วิทยาศาสตร์ – เคมี	27	3	12	42
การศึกษา : วิทยาศาสตร์ – ชีววิทยา	30	-	15	45
การศึกษา : วิทยาศาสตร์ - ฟิสิกส์	33	4	14	51
การศึกษา : สังคมศึกษา ( 5 ปี)	43	5	12	60
<b>คณะศิลปกรรมศาสตร์</b>	<b>44</b>	<b>78</b>	-	<b>122</b>
ดุริยางคศาสตร์สากล	10	33	-	43
ทัศนศิลป์	25	18	-	43
ศิลปะการแสดง	9	27	-	36
<b>คณะนิติศาสตร์</b>	<b>146</b>	<b>37</b>	<b>60</b>	<b>243</b>
นิติศาสตร์	146	37	60	243
<b>คณะเศรษฐศาสตร์และบริหารธุรกิจ</b>	<b>263</b>	-	<b>252</b>	<b>515</b>
การตลาด	48	-	61	109
การบัญชี	85	-	40	125
การจัดการการการค้าปลีก	21	-	64	85
การประกอบการและการจัดการ	33	-	44	77
เศรษฐศาสตร์	76	-	43	119
<b>วิทยาเขตพัทลุง</b>	<b>562</b>	<b>40</b>	<b>188</b>	<b>790</b>
<b>คณะวิทยาศาสตร์</b>	<b>303</b>	<b>13</b>	<b>122</b>	<b>438</b>
คณิตศาสตร์	27	3	19	49
เคมี	34	-	13	47
เคมีอุตสาหกรรม	6	-	6	12
จุลชีววิทยา	30	1	13	44
ชีววิทยา	54	1	24	80
เทคโนโลยีสารสนเทศ	22	1	8	31
ฟิสิกส์	18	-	2	20
เทคโนโลยีและการจัดการพลังงาน	5	-	-	5
วิทยาการคอมพิวเตอร์	42	4	11	57
วิทยาศาสตร์การเพาะเลี้ยงสัตว์น้ำ	8	-	5	13
วิทยาศาสตร์สิ่งแวดล้อม	50	2	14	66
สถิติ	7	-	7	14

ตารางที่ 2 (ต่อ) แสดงจำนวนการรับนิสิต ระดับปริญญาตรี จำแนกตามวิทยาเขตและคณะ ปีการศึกษา 2555

คณะ / สาขาวิชา	รับตรง	โควต้า	สกอ	รวม
<b>คณะเทคโนโลยีและการพัฒนาชุมชน</b>	61	8	20	89
พีชศาสตร์	12	4	5	21
สัตวศาสตร์	25	4	3	32
วิทยาศาสตร์และเทคโนโลยีอาหาร	24	-	12	36
<b>คณะวิทยาการสุขภาพและการกีฬา</b>	128	19	46	193
สาธารณสุขศาสตร์	82	15	16	113
วิทยาศาสตร์การกีฬา	16	2	15	33
สุขศาสตร์อุตสาหกรรมและความปลอดภัย	30	2	15	47
<b>คณะนิติศาสตร์</b>	70	-	-	70
นิติศาสตร์	70	-	-	70
<b>รวมทั้งสิ้น</b>	<b>1,765</b>	<b>254</b>	<b>1,020</b>	<b>3,039</b>

หมายเหตุ : ข้อมูลจากสถิตินิสิตมหาวิทยาลัยทักษิณ ประจำปีการศึกษา 2555 จัดทำโดย กลุ่มภารกิจทะเบียนนิสิตและ  
บริการการศึกษา ฝ่ายบริหารวิทยาเขตสงขลา และฝ่ายบริหารวิทยาเขตพัทลุง

## 2.4 จำนวนหลักสูตรและสาขาวิชา

ตารางที่ 3 แสดงจำนวนหลักสูตรและสาขาวิชาที่เปิดสอน ระดับปริญญาตรี ภาคปกติ ปีการศึกษา 2555

ระดับการศึกษา	หลักสูตร	สาขาวิชา
<b>ระดับปริญญาตรี</b>	1. หลักสูตรศิลปศาสตรบัณฑิต (หลักสูตร 4 ปี)	1.1 สาขาวิชาภาษาไทย 1.2 สาขาวิชาภาษาจีน 1.3 สาขาวิชาภาษาญี่ปุ่น 1.4 สาขาวิชาภาษามลายู 1.5 สาขาวิชาภาษาอังกฤษ 1.6 สาขาวิชาการพัฒนาชุมชน 1.7 สาขาวิชาประวัติศาสตร์ 1.8 สาขาวิชาการจัดการทรัพยากรมนุษย์ 1.9 สาขาวิชาบรรณารักษศาสตร์และสารสนเทศศาสตร์
	2. หลักสูตรรัฐประศาสนศาสตรบัณฑิต	2.1 สาขาวิชาการปกครองท้องถิ่น
	3. หลักสูตรการศึกษามัธยมศึกษา (หลักสูตร 4 ปี)	3.1 สาขาวิชาการวัดและประเมินทางการศึกษา 3.2 สาขาวิชาเทคโนโลยีและสื่อสารการศึกษา
	4. หลักสูตรการศึกษามัธยมศึกษา (หลักสูตร 5 ปี)	4.1 การศึกษา : การศึกษาปฐมวัย 4.2 การศึกษา : คณิตศาสตร์ 4.3 การศึกษา : จิตวิทยาการแนะแนว 4.4 การศึกษา : พลศึกษา 4.5 การศึกษา : ภาษาไทย

ตารางที่ 3 (ต่อ) แสดงจำนวนหลักสูตรและสาขาวิชาที่เปิดสอน ระดับปริญญาตรี ภาคปกติ ปีการศึกษา 2555

ระดับการศึกษา	หลักสูตร	สาขาวิชา
ระดับปริญญาตรี	<p>5. หลักสูตรดุริยางคศาสตรบัณฑิต</p> <p>6. หลักสูตรศิลปศาสตรบัณฑิต</p> <p>7. หลักสูตรศิลปกรรมศาสตรบัณฑิต</p> <p>8. หลักสูตรเศรษฐศาสตรบัณฑิต</p> <p>9. หลักสูตรบัญชีบัณฑิต</p> <p>10. หลักสูตรบริหารธุรกิจบัณฑิต</p> <p>11. หลักสูตรนิติศาสตรบัณฑิต</p> <p>12. หลักสูตรวิทยาศาสตร์บัณฑิต</p>	<p>4.6 การศึกษา : ภาษาอังกฤษ</p> <p>4.7 การศึกษา : วิทยาศาสตร์ – เคมี</p> <p>4.8 การศึกษา : วิทยาศาสตร์ – ชีววิทยา</p> <p>4.9 การศึกษา : วิทยาศาสตร์ – ฟิสิกส์</p> <p>4.10 การศึกษา : สังคมศึกษา</p> <p>5.1 สาขาวิชาดุริยางคศาสตร์สากล</p> <p>6.1 สาขาวิชาศิลปการแสดง</p> <p>7.1 สาขาวิชาทัศนศิลป์</p> <p>8.1 สาขาวิชาเศรษฐศาสตร์</p> <p>9.1 สาขาวิชาการบัญชี</p> <p>10.1 สาขาวิชาการตลาด</p> <p>10.2 สาขาวิชาการจัดการการค้าปลีก</p> <p>10.3 สาขาวิชาการประกอบการและการจัดการ</p> <p>11.1 สาขาวิชานิติศาสตร์</p> <p>12.1 สาขาวิชาภูมิศาสตร์</p> <p>12.2 สาขาวิชาคณิตศาสตร์</p> <p>12.3 สาขาวิชาวิทยาการคอมพิวเตอร์</p> <p>12.4 สาขาวิชาสถิติ</p> <p>12.5 สาขาวิชาเทคโนโลยีสารสนเทศ</p> <p>12.6 สาขาวิชาเคมี</p> <p>12.7 สาขาวิชาเคมีอุตสาหกรรม</p> <p>12.8 สาขาวิชาชีววิทยา</p> <p>12.9 สาขาวิชาฟิสิกส์</p> <p>12.10 สาขาวิชาเทคโนโลยีและการจัดการพลังงาน</p> <p>12.11 สาขาวิชาวิทยาศาสตร์การเพาะเลี้ยงสัตว์น้ำ</p> <p>12.12 สาขาวิชาวิทยาศาสตร์สิ่งแวดล้อม</p> <p>12.13 สาขาวิชาพืชศาสตร์</p> <p>12.14 สาขาวิชาสัตวศาสตร์</p> <p>12.15 สาขาวิชาวิทยาศาสตร์และเทคโนโลยี อาหาร</p> <p>12.16 สาขาวิชาวิทยาศาสตร์การกีฬา</p> <p>12.17 สาขาวิชาสุขศาสตร์อุตสาหกรรม และความปลอดภัย</p> <p>12.18 สาขาวิชาสาธารณสุขศาสตร์</p>

### บทที่ 3 วิธีดำเนินการศึกษาค้นคว้า

วิธีดำเนินการศึกษาครั้งนี้เป็นการศึกษาสถานภาพด้านต่าง ๆ ของนิสิตใหม่ ระดับปริญญาตรี ภาคปกติ ประจำปีการศึกษา 2555 ของมหาวิทยาลัยทักษิณ จะทำการศึกษารายละเอียดที่สำคัญเกี่ยวกับกลุ่มประชากร การเก็บรวบรวมข้อมูล เครื่องมือที่ใช้ในการศึกษา การวิเคราะห์ข้อมูล สถิติที่ใช้ในการวิเคราะห์ข้อมูล

#### กลุ่มประชากร

ศึกษานิสิตใหม่เฉพาะระดับปริญญาตรี ภาคปกติ ที่มารายงานตัว จำนวน 3,039 คน เป็นนิสิตวิทยาเขตสงขลา จำนวน 2,249 คน และนิสิตวิทยาเขตพัทลุง จำนวน 790 คน

#### การเก็บรวบรวมข้อมูล

กลุ่มภารกิจวิจัยสถาบันและสารสนเทศ ฝ่ายแผนงาน ได้รวบรวมข้อมูลจากแบบสำรวจระเบียบประวัตินิสิตใหม่ ซึ่งจัดเตรียมโดยสำนักคอมพิวเตอร์ นำแบบสำรวจระเบียบประวัตินิสิตใหม่ลงเว็บไซต์ของมหาวิทยาลัย เพื่อให้นิสิตใหม่กรอกข้อมูล โดยใช้เวลาในการรวบรวมข้อมูลวิเคราะห์ และจัดทำรายงานเป็นเวลาประมาณ 1 เดือน เริ่มตั้งแต่วันที่ 9 กรกฎาคม 2555

#### เครื่องมือที่ใช้ในการศึกษา

เครื่องมือที่ใช้ในการศึกษาครั้งนี้ คือแบบสำรวจระเบียบประวัตินิสิตใหม่ มหาวิทยาลัยทักษิณ ปีการศึกษา 2555 เป็นแบบสอบถามเกี่ยวกับด้านต่าง ๆ ดังนี้ ด้านประวัติส่วนตัว ด้านประวัติการศึกษา ตลอดจนด้านครอบครัวของนิสิตใหม่

#### การวิเคราะห์ข้อมูล

1. นำข้อมูลที่ได้จากแบบสำรวจระเบียบประวัตินิสิตใหม่ มาวิเคราะห์ข้อมูลโดยใช้โปรแกรม Microsoft Access
2. ประมวลผลข้อมูลหาค่าสถิติ โดยใช้อัตราส่วนร้อยละของข้อมูล

#### สถิติที่ใช้ในการวิจัย

วิเคราะห์ข้อมูล โดยใช้สถิติคือความถี่ (Frequency) และร้อยละ (Percentage) เมื่อได้ผลสรุปจากการประมวลผลตามประเภทคำถามต่าง ๆ แล้ว กลุ่มภารกิจวิจัยสถาบันและ



สารสนเทศ จะนำผลมาศึกษาและรายงานการวิเคราะห์ข้อมูลด้วยตาราง แผนภูมิ และการบรรยายเชิงพรรณนา โดยรายงานผลในรูปของเอกสารวิจัยสถาบัน

**บทที่ 4**  
**ผลการวิเคราะห์ข้อมูล**

จากการศึกษาข้อมูลนิสิตใหม่ ปีการศึกษา 2555 มีจำนวนนิสิตใหม่ทั้งหมดเฉพาะระดับปริญญาตรี ภาคปกติ จำนวน 3,039 คน โดยจำแนกประเภทการรับเข้า ดังนี้  
มหาวิทยาลัยทักษิณ

สอบคัดเลือกโดยระบบกลาง (Admission)	จำนวน	1,020	คน
สอบคัดเลือกโดยโควตา	จำนวน	254	คน
สอบคัดเลือกโดยวิธีรับตรง	จำนวน	1,765	คน

และจำแนกประเภทการรับเข้า ตามวิทยาเขต ดังนี้

วิทยาเขตสงขลา

สอบคัดเลือกโดยระบบกลาง (Admission)	จำนวน	832	คน
สอบคัดเลือกโดยโควตา	จำนวน	214	คน
สอบคัดเลือกโดยวิธีรับตรง	จำนวน	1,203	คน

วิทยาเขตพัทลุง

สอบคัดเลือกโดยระบบกลาง (Admission)	จำนวน	188	คน
สอบคัดเลือกโดยโควตา	จำนวน	40	คน
สอบคัดเลือกโดยวิธีรับตรง	จำนวน	562	คน

มีผู้ตอบแบบสอบถามและส่งกลับคืนมา จำนวน 2,998 คน คิดเป็นร้อยละ 98.65 โดยจำแนกตามคณะดังนี้

คณะมนุษยศาสตร์และสังคมศาสตร์	จำนวน	766	คน	ร้อยละ	25.21
คณะศึกษาศาสตร์	จำนวน	594	คน	ร้อยละ	19.55
คณะเศรษฐศาสตร์และบริหารธุรกิจ	จำนวน	514	คน	ร้อยละ	16.91
คณะศิลปกรรมศาสตร์	จำนวน	122	คน	ร้อยละ	4.01
คณะนิติศาสตร์	จำนวน	307	คน	ร้อยละ	10.10
คณะวิทยาศาสตร์	จำนวน	427	คน	ร้อยละ	14.05
คณะเทคโนโลยีและการพัฒนาชุมชน	จำนวน	85	คน	ร้อยละ	2.80
คณะวิทยาการสุขภาพและการกีฬา	จำนวน	183	คน	ร้อยละ	6.02

ผลการศึกษานิสิตใหม่ของมหาวิทยาลัยทักษิณ ปีการศึกษา 2555 ได้แบ่งการนำเสนอ ผลจากการวิเคราะห์ข้อมูลออกเป็น 3 ส่วน ดังนี้

- ส่วนที่ 1 สถานภาพทั่วไปของนิสิตใหม่
- ส่วนที่ 2 สถานภาพด้านการศึกษาของนิสิตใหม่
- ส่วนที่ 3 สถานภาพด้านครอบครัวของนิสิตใหม่

**นิสิตระดับปริญญาตรี**

**ส่วนที่ 1 สถานภาพทั่วไปของนิสิตใหม่**

1. เพศ นิสิตใหม่ ปีการศึกษา 2555 โดยรวมแล้วเป็นนิสิตเพศหญิง ร้อยละ 74.42 เพศชาย ร้อยละ 25.58 เมื่อเปรียบเทียบกับนิสิตปีการศึกษา 2554 พบว่า มีนิสิตเพศหญิง มากกว่าปีการศึกษา 2554 จำนวน 432 คน เป็นร้อยละ 19.36 และมีนิสิตเพศชาย มากกว่าปีการศึกษา 2554 จำนวน 60 คน เป็นร้อยละ 7.82 ดังแสดงตามแผนภูมิได้ดังนี้

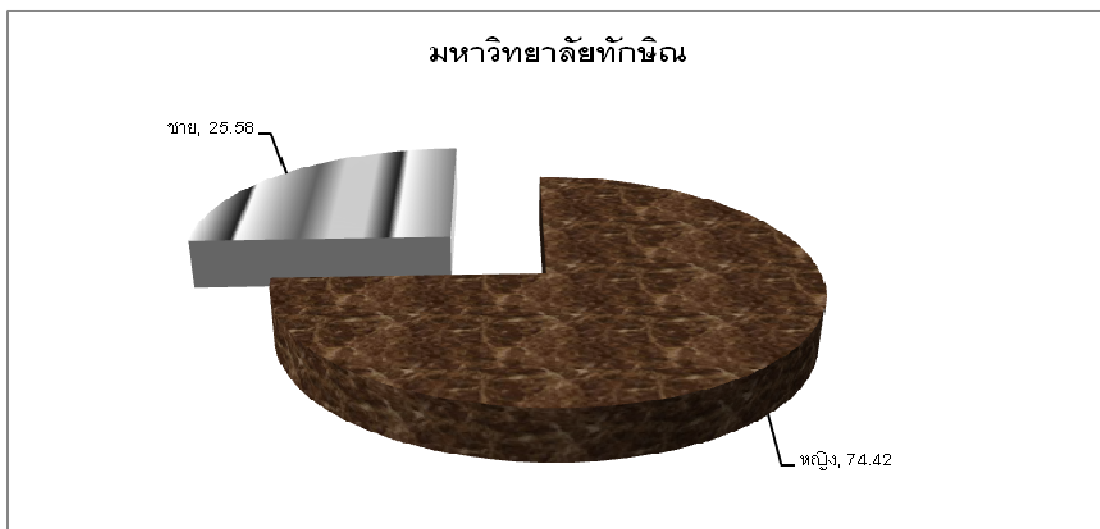

**แผนภูมิที่ 1** แสดงร้อยละนิสิตใหม่ จำแนกตามเพศ ปีการศึกษา 2555

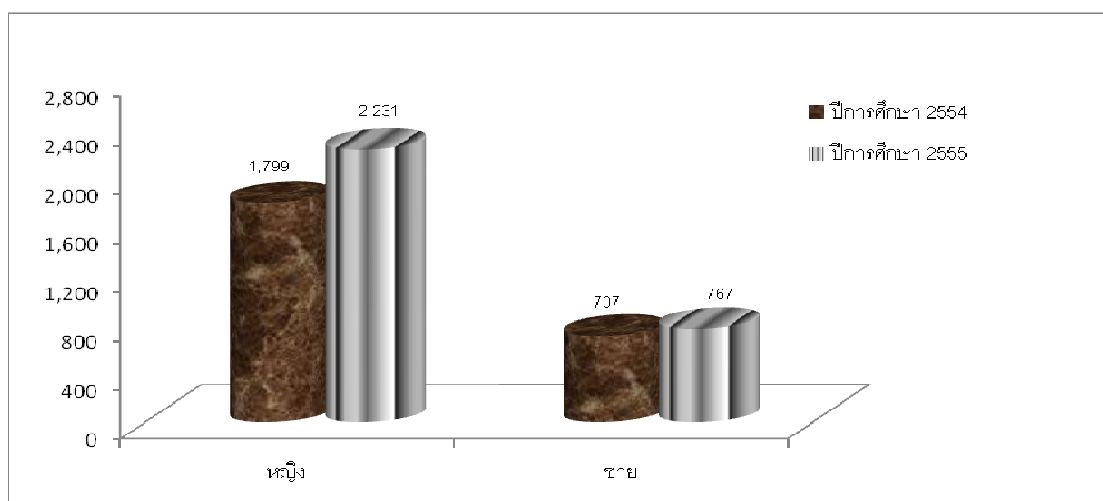

**แผนภูมิที่ 2** แสดงจำนวนนิสิตใหม่ จำแนกตามเพศและปีการศึกษา

เมื่อจำแนกตามกลุ่มสาขาวิชา พบว่ากลุ่มสาขาวิชามนุษยศาสตร์และสังคมศาสตร์ มีนิสิตเพศหญิง ร้อยละ 73.08 และนิสิตเพศชาย ร้อยละ 26.92 กลุ่มสาขาวิชาวิทยาศาสตร์และเทคโนโลยี มีนิสิตเพศหญิง ร้อยละ 77.54 และนิสิตเพศชาย ร้อยละ 22.46 และกลุ่มสาขาวิชาวิทยาศาสตร์สุขภาพ มีนิสิตเพศหญิง ร้อยละ 82.51 และนิสิตเพศชาย ร้อยละ 17.49 ดังแสดงตามแผนภูมิได้ดังนี้

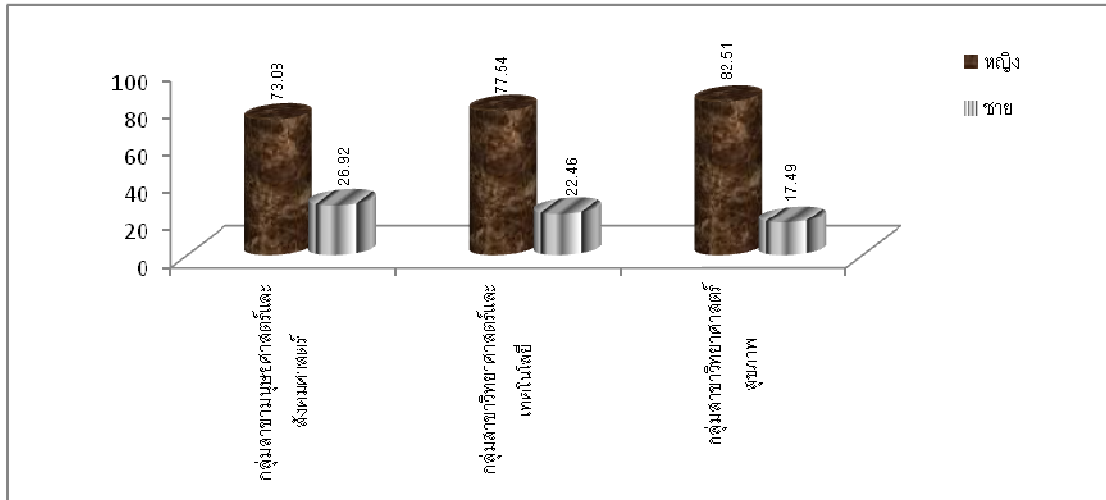

แผนภูมิที่ 3 แสดงร้อยละนิสิตใหม่ จำแนกตามเพศและกลุ่มสาขาวิชา ปีการศึกษา 2555

เมื่อพิจารณาเป็นคณะ พบว่าคณะต่าง ๆ ส่วนใหญ่นิสิตเพศหญิงมากกว่าเพศชาย อาทิ คณะมนุษยศาสตร์และสังคมศาสตร์ คณะเศรษฐศาสตร์และบริหารธุรกิจ คณะนิติศาสตร์ คณะศึกษาศาสตร์ คณะวิทยาศาสตร์ คณะเทคโนโลยีและการพัฒนาชุมชน คณะวิทยาการสุขภาพและการกีฬา มีนิสิตเพศหญิงมากกว่าเพศชาย คิดเป็นร้อยละ 58.49 , 57.59, 15.31, 49.16, 59.25, 34.12, 65.03 ตามลำดับ ส่วนคณะศิลปกรรมศาสตร์ ส่วนใหญ่นิสิตเพศหญิงน้อยกว่าเพศชาย ร้อยละ 16.39 ดังแสดงตามแผนภูมิได้ดังนี้

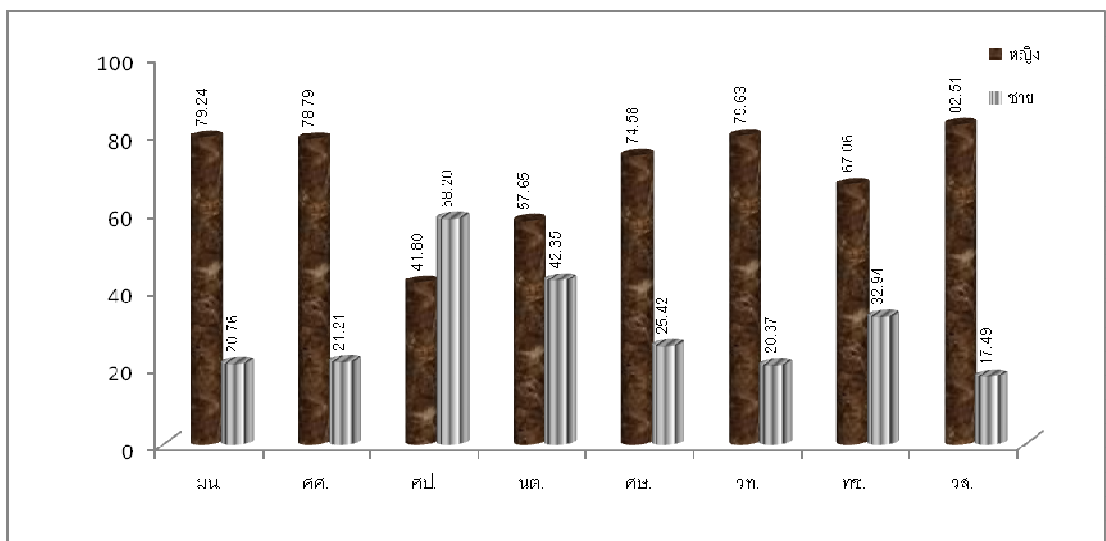

แผนภูมิที่ 4 แสดงร้อยละนิสิตใหม่ จำแนกตามเพศและคณะ ปีการศึกษา 2555

2. อายุ ส่วนใหญ่นิสิตใหม่ ที่เข้าศึกษามีอายุระหว่าง 18 – 20 ปี มากที่สุด ร้อยละ 93.43 รองลงมา มีอายุระหว่าง 15 - 17 ปี ร้อยละ 2.23 ดังแสดงตามแผนภูมิได้ดังนี้

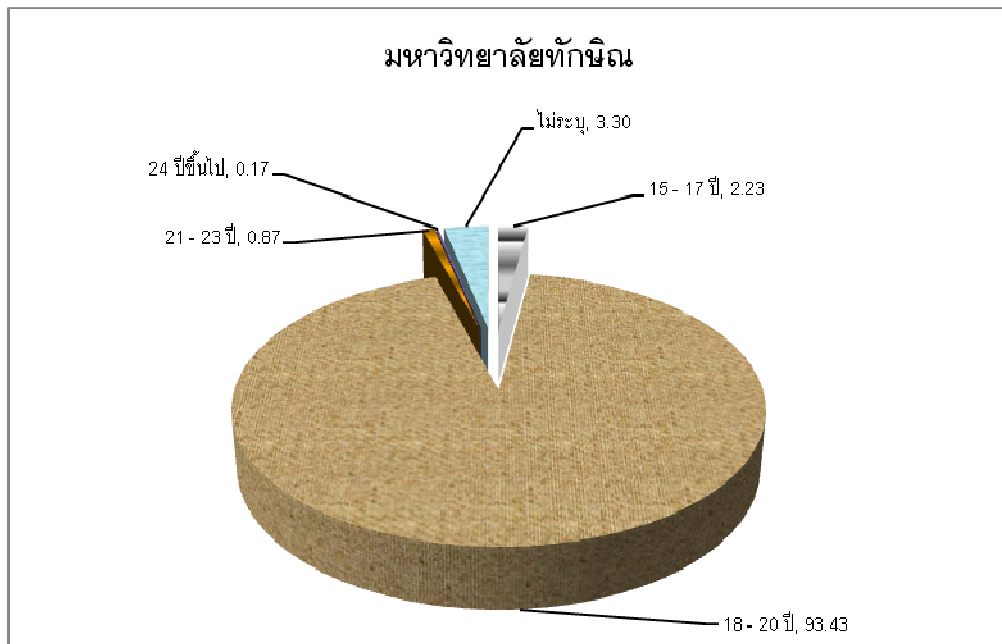

แผนภูมิที่ 5 แสดงร้อยละนิสิตใหม่ จำแนกตามอายุ ปีการศึกษา 2555

เมื่อจำแนกตามกลุ่มสาขาวิชา พบว่ากลุ่มสาขาวิชามนุษยศาสตร์และสังคมศาสตร์ กลุ่มสาขาวิชาวิทยาศาสตร์และเทคโนโลยี และกลุ่มสาขาวิชาวิทยาศาสตร์สุขภาพ ส่วนใหญ่นิสิตใหม่มีอายุระหว่าง 18 – 20 ปี ร้อยละ 92.88, 94.14 และ 98.36 ตามลำดับ ดังแสดงตามแผนภูมิได้ดังนี้

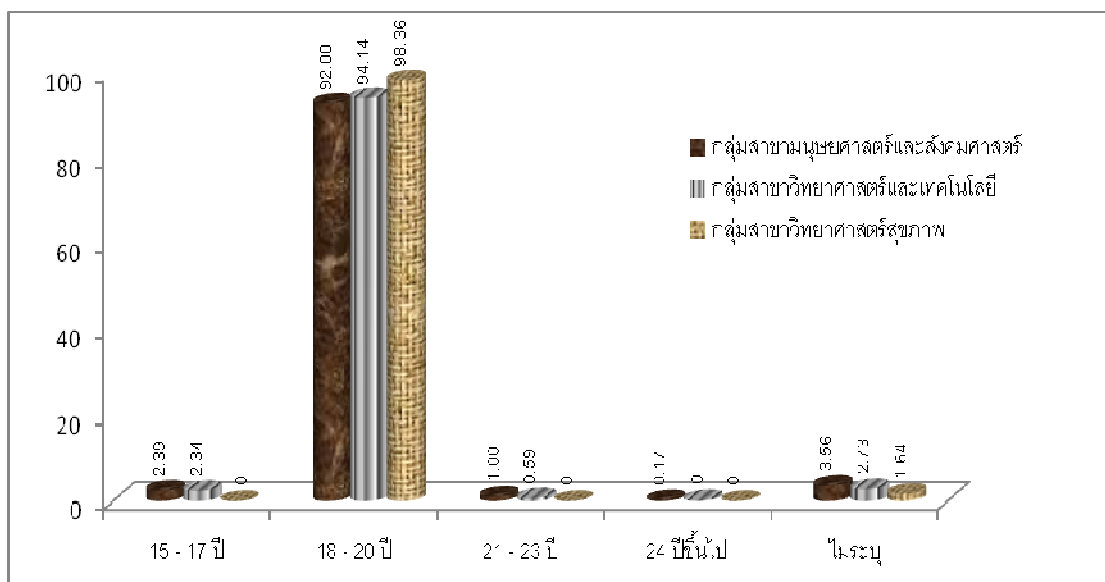

แผนภูมิที่ 6 แสดงจำนวนนิสิตใหม่ จำแนกตามอายุและ กลุ่มสาขาวิชา ปีการศึกษา 2555

เมื่อพิจารณาเป็นคณะ พบว่าคณะต่าง ๆ ส่วนใหญ่นิสิตใหม่มีอายุระหว่าง 18 – 20 ปี มีคณะมนุษยศาสตร์และสังคมศาสตร์ คณะเศรษฐศาสตร์และบริหารธุรกิจ คณะศิลปกรรมศาสตร์ คณะนิติศาสตร์ คณะศึกษาศาสตร์ คณะวิทยาศาสตร์ คณะเทคโนโลยีและการพัฒนาชุมชน และ คณะวิทยาการสุขภาพและการกีฬา ร้อยละ 92.30, 94.36, 87.70, 91.86, 93.94, 94.85, 90.59 และ 98.36 ตามลำดับ ดังแสดงตามแผนภูมิได้ดังนี้

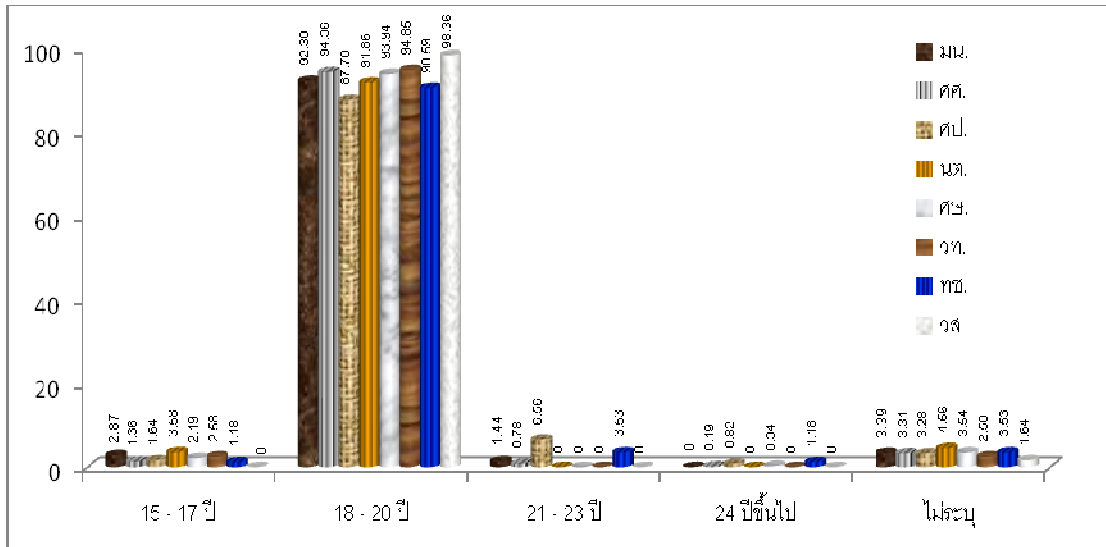

แผนภูมิที่ 7 แสดงจำนวนนิสิตใหม่ จำแนกตามอายุและ คณะ ปีการศึกษา 2555

3. สัญชาติและเชื้อชาติ นิสิตใหม่ทั้งหมดมีสัญชาติไทยและเชื้อชาติไทย ร้อยละ 100

4. การนับถือศาสนา โดยรวมนิสิตใหม่นับถือศาสนาพุทธ ร้อยละ 79.52 รองลงมานับถือศาสนาอิสลาม ร้อยละ 20.08 เมื่อเปรียบเทียบกับปีการศึกษา 2554 พบว่ามีนิสิตใหม่นับถือศาสนาพุทธมากกว่าปีการศึกษา 2554 จำนวน 416 คน เป็นร้อยละ 17.45 และนับถือศาสนาอิสลามมากกว่าปีการศึกษา 2554 จำนวน 89 คน เป็นร้อยละ 14.78 ดังแสดงตามแผนภูมิได้ดังนี้

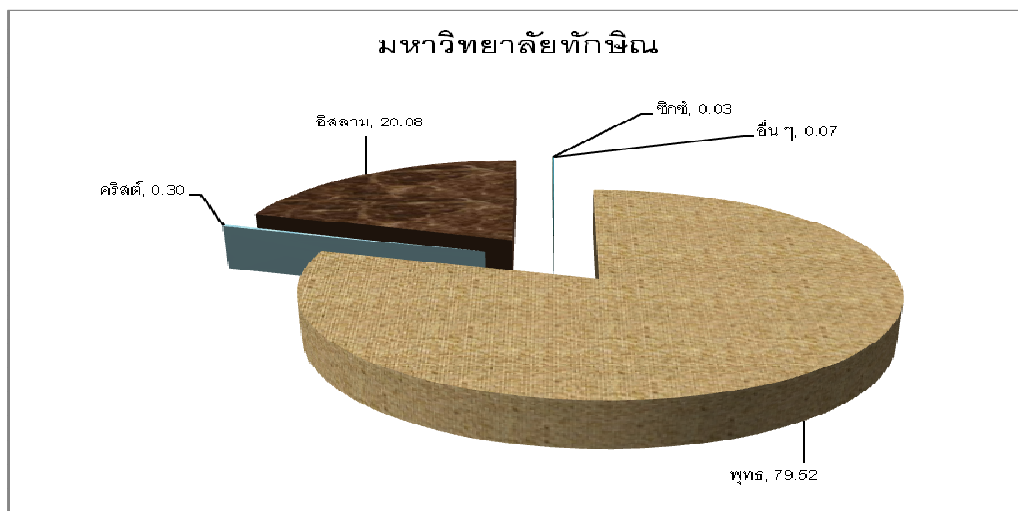

แผนภูมิที่ 8 แสดงร้อยละนิสิตใหม่ จำแนกตามศาสนา ปีการศึกษา 2555

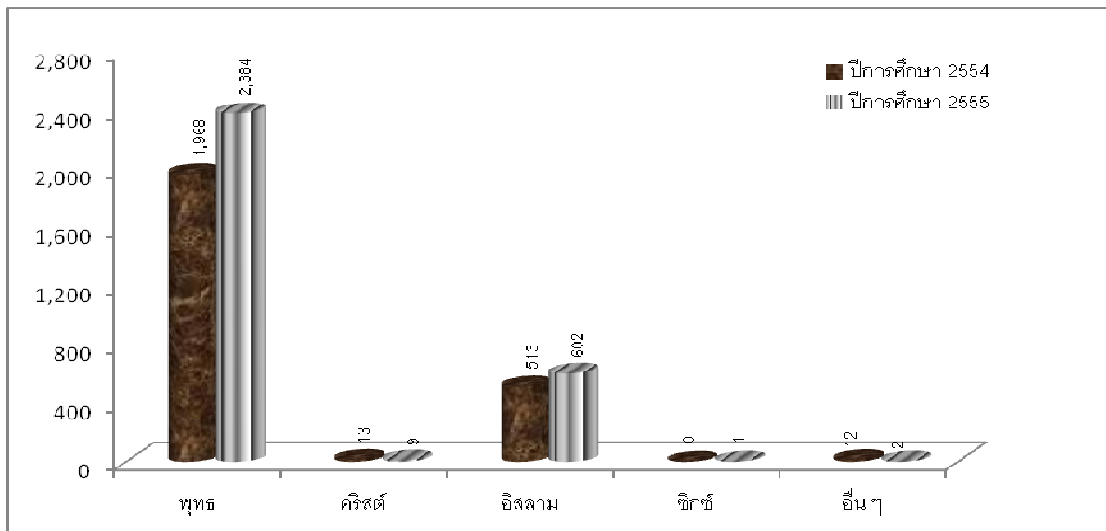

แผนภูมิที่ 9 แสดงจำนวนนิสิตใหม่ จำแนกตามศาสนาและปีการศึกษา

เมื่อจำแนกตามกลุ่มสาขาวิชา พบว่ากลุ่มสาขาวิชามนุษยศาสตร์และสังคมศาสตร์ กลุ่มสาขาวิชาวิทยาศาสตร์และเทคโนโลยี และกลุ่มสาขาวิชาวิทยาศาสตร์สุขภาพ ส่วนใหญ่นิสิตใหม่ นับถือศาสนาพุทธ ร้อยละ 81.98 , 67.38 และ 82.51 ตามลำดับ รองลงมา นับถือศาสนาอิสลาม ร้อยละ 17.59 , 32.23 , 17.49 ตามลำดับ ดังแสดงตามแผนภูมิได้ดังนี้

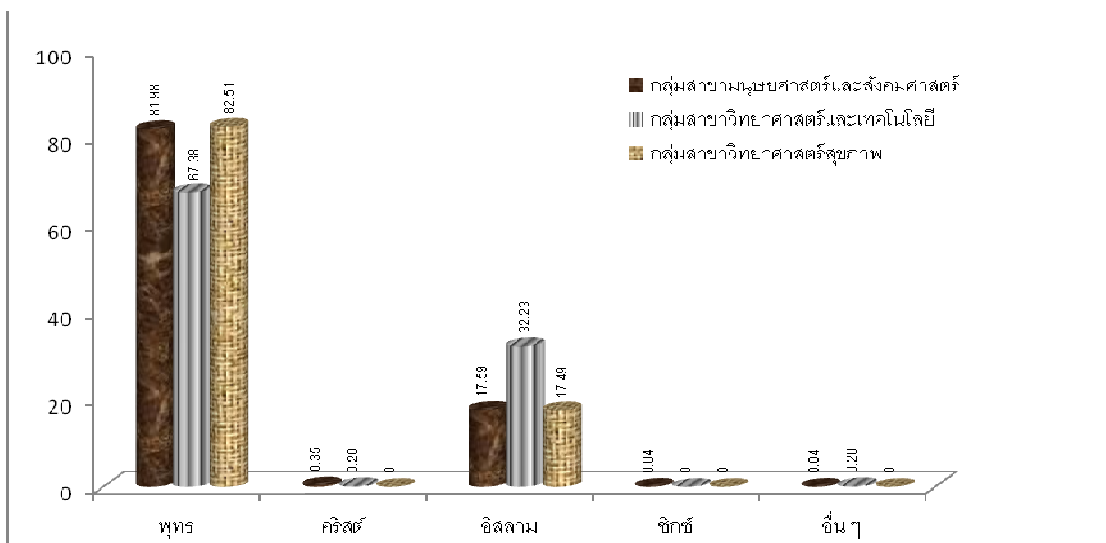

แผนภูมิที่ 10 แสดงร้อยละนิสิตใหม่ จำแนกตามศาสนาและกลุ่มสาขาวิชา ปีการศึกษา 2555

เมื่อพิจารณาเป็นคณะ พบว่าคณะต่างๆ ส่วนใหญ่นิสิตใหม่ นับถือศาสนาพุทธ มีคณะมนุษยศาสตร์และสังคมศาสตร์ คณะเศรษฐศาสตร์และบริหารธุรกิจ คณะศิลปกรรมศาสตร์ คณะนิติศาสตร์ คณะศึกษาศาสตร์ คณะวิทยาศาสตร์ คณะเทคโนโลยีและการพัฒนาชุมชน คณะวิทยาการสุขภาพและการกีฬา ร้อยละ 76.64 , 78.30 , 86.21 , 88.63 , 82.30 , 66.42 , 69.77 และ 76.67 ตามลำดับ รองลงมานับถือศาสนาอิสลาม ร้อยละ 22.19 , 20.05 , 12.07 , 10.59 , 16.84 , 32.84 , 30.23 และ 23.33 ตามลำดับ ดังแสดงตามแผนภูมิได้ดังนี้

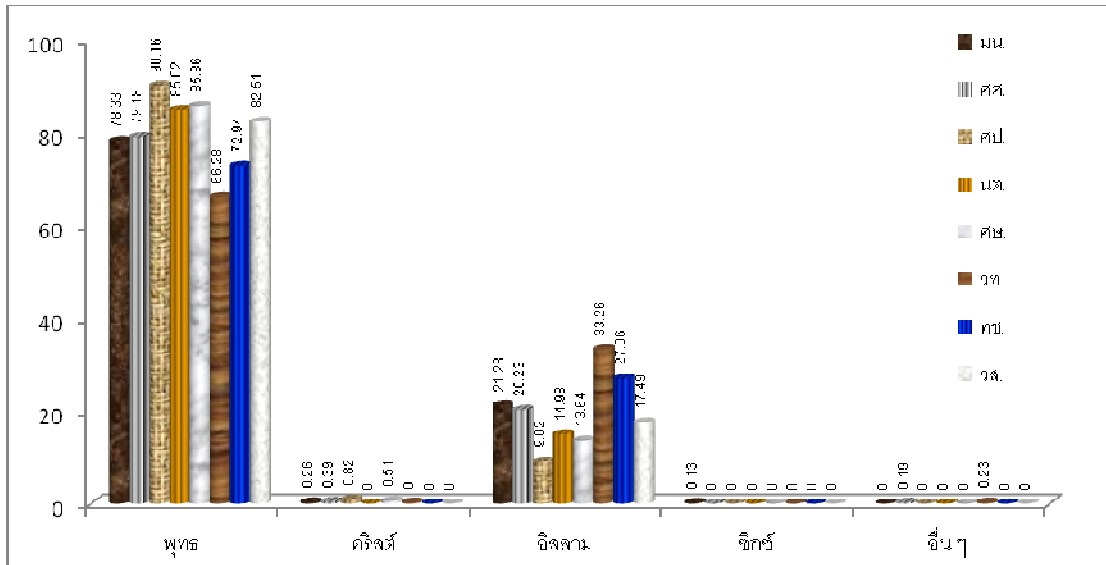

แผนภูมิที่ 11 แสดงร้อยละนิสิตใหม่ จำแนกตามศาสนาและคณะ ปีการศึกษา 2555

5. สถานภาพการสมรส นิสิตใหม่โดยรวมมีสถานภาพโสด ร้อยละ 99.87 รองลงมาไม่ได้ระบุสถานภาพสมรส ร้อยละ 0.10 ดังแสดงตามแผนภูมิได้ดังนี้

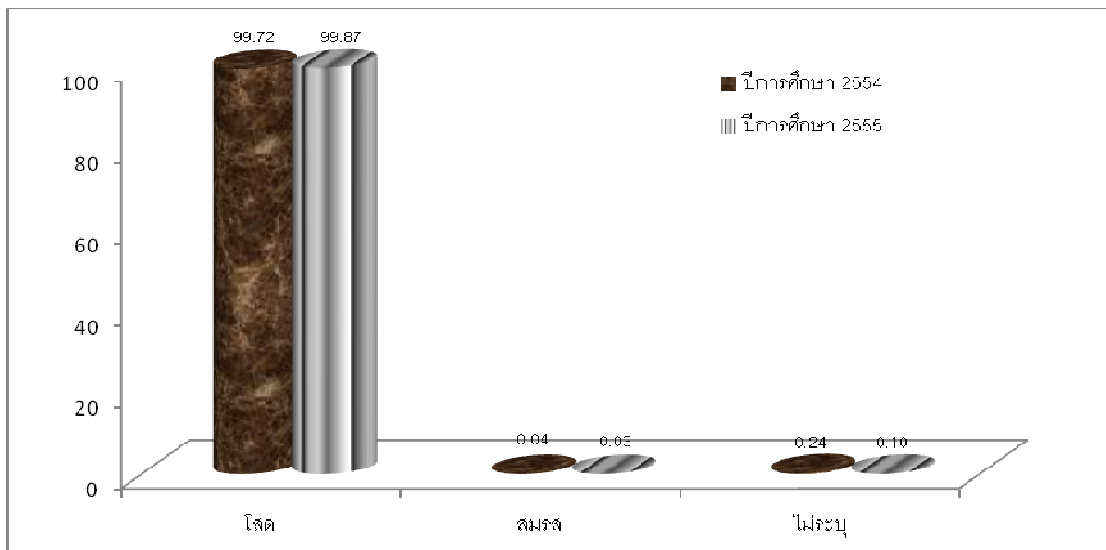

แผนภูมิที่ 12 แสดงร้อยละนิสิตใหม่ จำแนกตามสถานภาพการสมรสและปีการศึกษา

เมื่อจำแนกตามกลุ่มสาขาวิชา พบว่ากลุ่มสาขาวิชาวิทยาศาสตร์และเทคโนโลยี และกลุ่มสาขาวิชาวิทยาศาสตร์สุขภาพ นิสิตใหม่มีสถานภาพโสด ร้อยละ 100 ส่วนกลุ่มสาขาวิชามนุษยศาสตร์และสังคมศาสตร์ นิสิตใหม่มีสถานภาพโสด ร้อยละ 99.87 ดังแสดงตามแผนภูมิได้ดังนี้



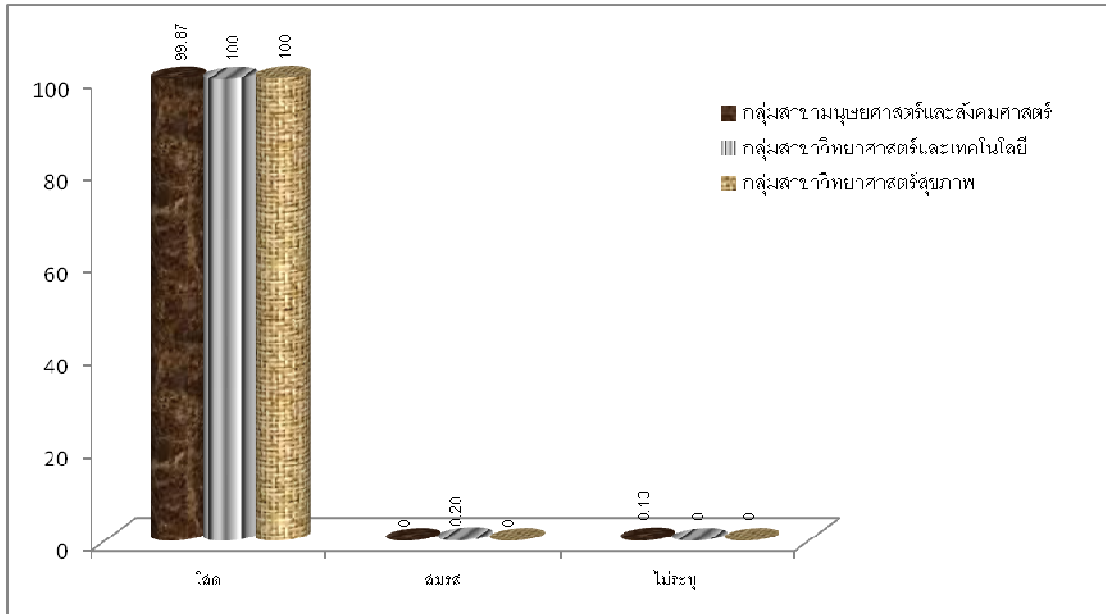

แผนภูมิที่ 13 แสดงร้อยละนิสิตใหม่ จำแนกตามสถานภาพการสมรสและกลุ่มสาขาวิชา ปีการศึกษา 2555

เมื่อพิจารณาเป็นคณะ พบว่า ส่วนใหญ่นิสิตใหม่มีสถานภาพโสด ร้อยละ 100 มีคณะมนุษยศาสตร์และสังคมศาสตร์ คณะนิติศาสตร์ คณะศึกษาศาสตร์ คณะวิทยาศาสตร์ คณะเทคโนโลยีและการพัฒนาชุมชน และคณะวิทยาการสุขภาพและการกีฬา ส่วนคณะเศรษฐศาสตร์และบริหารธุรกิจ และคณะศิลปกรรมศาสตร์ ส่วนใหญ่นิสิตใหม่มีสถานภาพเป็นโสด ร้อยละ 99.81 และ 99.18 ตามลำดับ ดังแสดงตามแผนภูมิได้ดังนี้

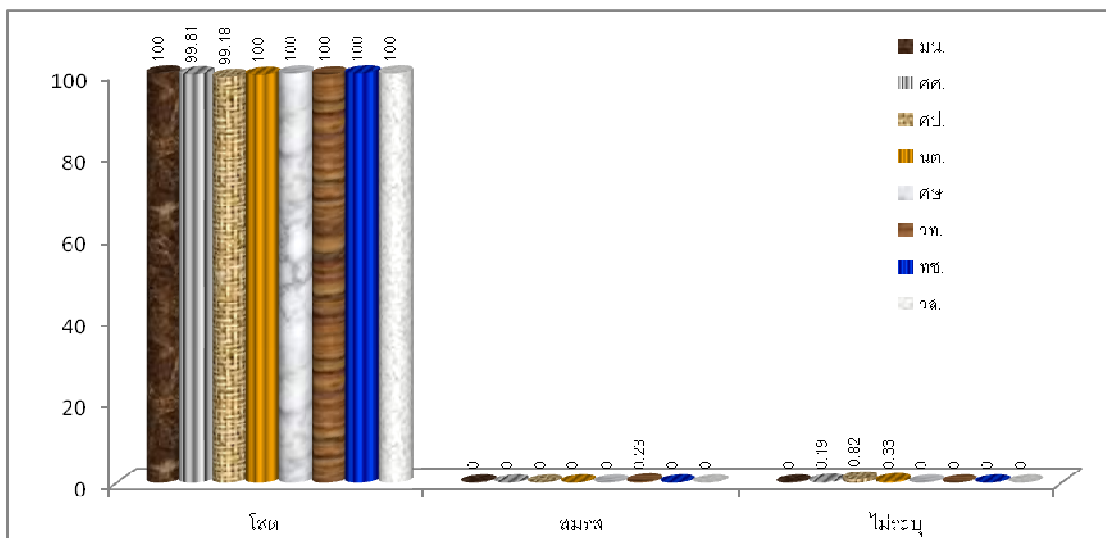

แผนภูมิที่ 14 แสดงร้อยละนิสิตใหม่ จำแนกตามสถานภาพการสมรสและคณะ ปีการศึกษา 2555

6. ภูมิสำเนา 3 จังหวัดชายแดนใต้ของนิสิต เมื่อจำแนกนิสิตใหม่ตามภูมิสำเนา 3 จังหวัดชายแดนใต้ พบว่ามีนิสิตใหม่อาศัยอยู่ในภูมิสำเนาดังกล่าว คือ จังหวัดนราธิวาส ร้อยละ 4.27 จังหวัดยะลา ร้อยละ 5.90 และจังหวัดปัตตานี ร้อยละ 5.27 ดังแสดงตามแผนภูมิได้ดังนี้

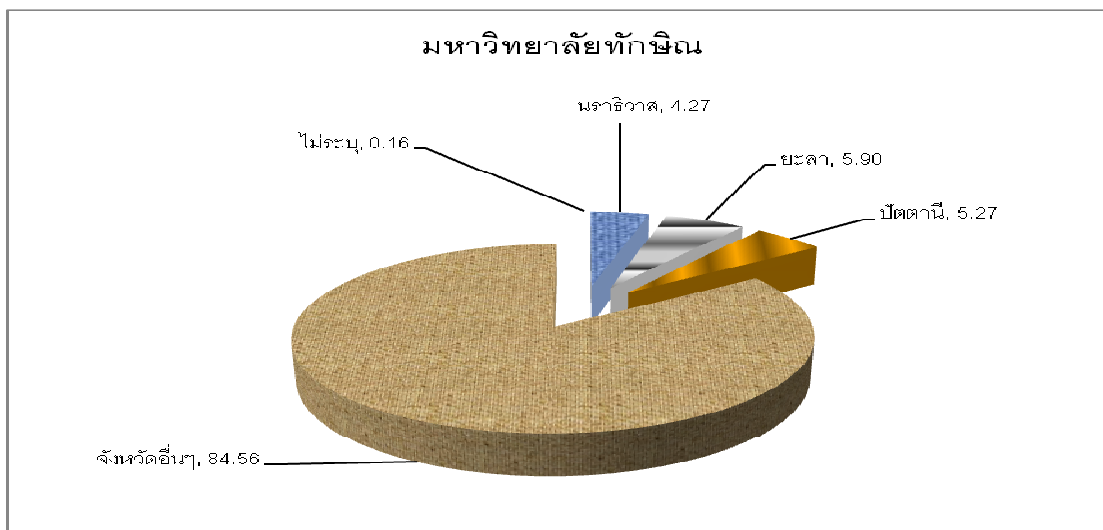

แผนภูมิที่ 15 แสดงร้อยละนิสิตใหม่ จำแนกตามภูมิสำเนา 3 จังหวัดชายแดนใต้ของนิสิต ปีการศึกษา 2555

เมื่อจำแนกตามกลุ่มสาขาวิชา พบว่ากลุ่มสาขาวิชามนุษยศาสตร์และสังคมศาสตร์ มีนิสิตใหม่ที่มีภูมิสำเนาอยู่ใน 3 จังหวัดชายแดนใต้ มาจากจังหวัดนราธิวาส ร้อยละ 3.99 จังหวัดยะลา ร้อยละ 4.86 และจังหวัดปัตตานี ร้อยละ 4.95 กลุ่มสาขาวิชาวิทยาศาสตร์และเทคโนโลยี มีนิสิตใหม่ที่มีภูมิสำเนาอยู่ใน 3 จังหวัดชายแดนใต้ มาจากจังหวัดนราธิวาส ร้อยละ 4.88 จังหวัดยะลา ร้อยละ 10.74 และจังหวัดปัตตานี ร้อยละ 7.62 และกลุ่มสาขาวิชาวิทยาศาสตร์สุขภาพ มีนิสิตใหม่ที่มีภูมิสำเนาอยู่ใน 3 จังหวัดชายแดนใต้ มาจากจังหวัดนราธิวาส ร้อยละ 6.01 จังหวัดยะลา ร้อยละ 5.46 และจังหวัดปัตตานี ร้อยละ 2.73 ดังแสดงตามแผนภูมิได้ดังนี้

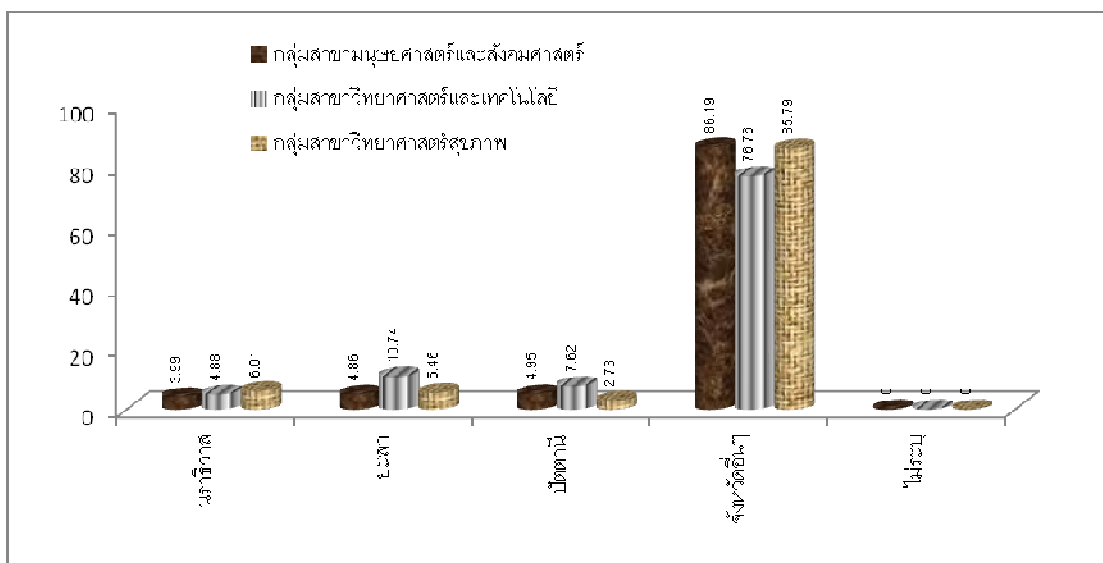

แผนภูมิที่ 16 แสดงร้อยละนิสิตใหม่ จำแนกตามภูมิสำเนา 3 จังหวัดชายแดนใต้และกลุ่มสาขาวิชา ปีการศึกษา 2555

7. **ภูมิสำเนา 5 จังหวัดชายแดนใต้ของนิสิต** เมื่อจำแนกนิสิตใหม่ตามภูมิสำเนา 5 จังหวัดชายแดนใต้ พบว่ามีนิสิตใหม่อาศัยอยู่ในภูมิสำเนาดังกล่าว คือ จังหวัดนราธิวาส ร้อยละ 4.27 จังหวัดยะลา ร้อยละ 5.90 จังหวัดปัตตานี ร้อยละ 5.27 จังหวัดสงขลา ร้อยละ 29.72 และจังหวัดสตูล ร้อยละ 4.14 ดังแสดงตามแผนภูมิได้ดังนี้

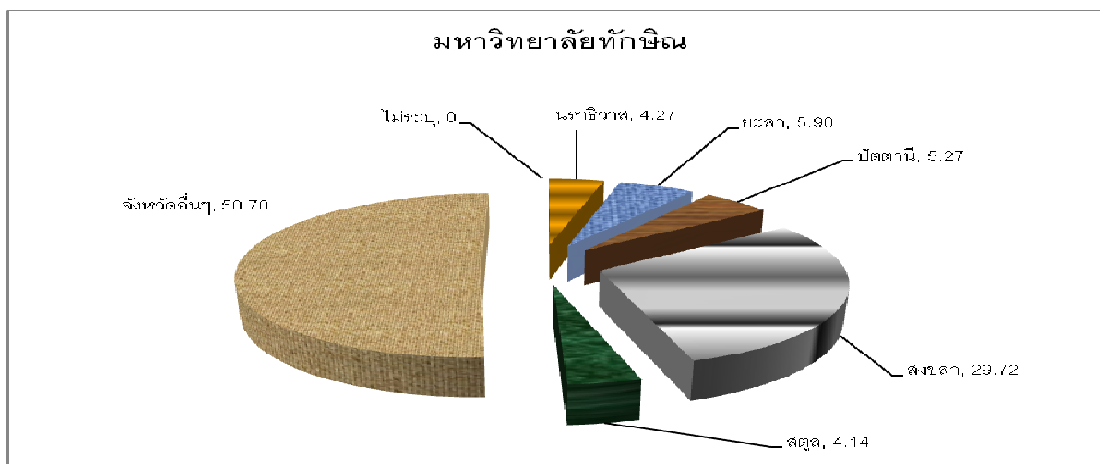

**แผนภูมิที่ 17** แสดงร้อยละนิสิตใหม่ จำแนกตามภูมิสำเนา 5 จังหวัดชายแดนใต้ของนิสิต ปีการศึกษา 2555

เมื่อจำแนกตามกลุ่มสาขาวิชา พบว่ากลุ่มสาขาวิชามนุษยศาสตร์และสังคมศาสตร์ มีนิสิตใหม่ที่มีภูมิสำเนาอยู่ใน 5 จังหวัดชายแดนใต้ มาจากจังหวัดนราธิวาส ร้อยละ 3.99 จังหวัดยะลา ร้อยละ 4.86 จังหวัดปัตตานี ร้อยละ 4.95 จังหวัดสงขลา ร้อยละ 33.04 และจังหวัดสตูล ร้อยละ 4.08 กลุ่มสาขาวิชาวิทยาศาสตร์และเทคโนโลยี มีนิสิตใหม่ที่มีภูมิสำเนาอยู่ใน 5 จังหวัดชายแดนใต้ มาจากจังหวัดนราธิวาส ร้อยละ 4.88 จังหวัดยะลา ร้อยละ 10.74 จังหวัดปัตตานี ร้อยละ 7.62 จังหวัดสงขลา ร้อยละ 19.34 และจังหวัดสตูล ร้อยละ 4.88 และกลุ่มสาขาวิชาวิทยาศาสตร์สุขภาพ มีนิสิตใหม่ที่มีภูมิสำเนาอยู่ใน 5 จังหวัดชายแดนใต้ มาจากจังหวัดนราธิวาส ร้อยละ 6.01 จังหวัดยะลา ร้อยละ 5.46 จังหวัดปัตตานี ร้อยละ 2.73 จังหวัดสงขลา ร้อยละ 16.94 และจังหวัดสตูล ร้อยละ 2.73 ดังแสดงตามแผนภูมิได้ดังนี้

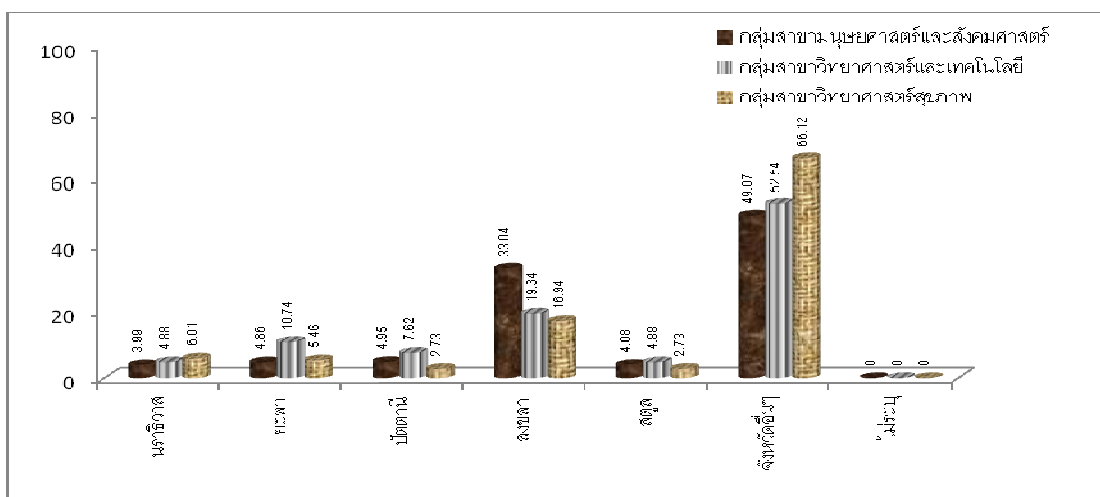

**แผนภูมิที่ 18** แสดงร้อยละนิสิตใหม่ จำแนกตามภูมิสำเนา 5 จังหวัดชายแดนใต้และกลุ่มสาขาวิชา ปีการศึกษา 2555

8. ภาคที่เกิดของนิสิต โดยรวมนิสิตใหม่มีภูมิลำเนาเดิมมาจากภาคใต้ ร้อยละ 98.67 ดังแสดงตามแผนภูมิได้ดังนี้

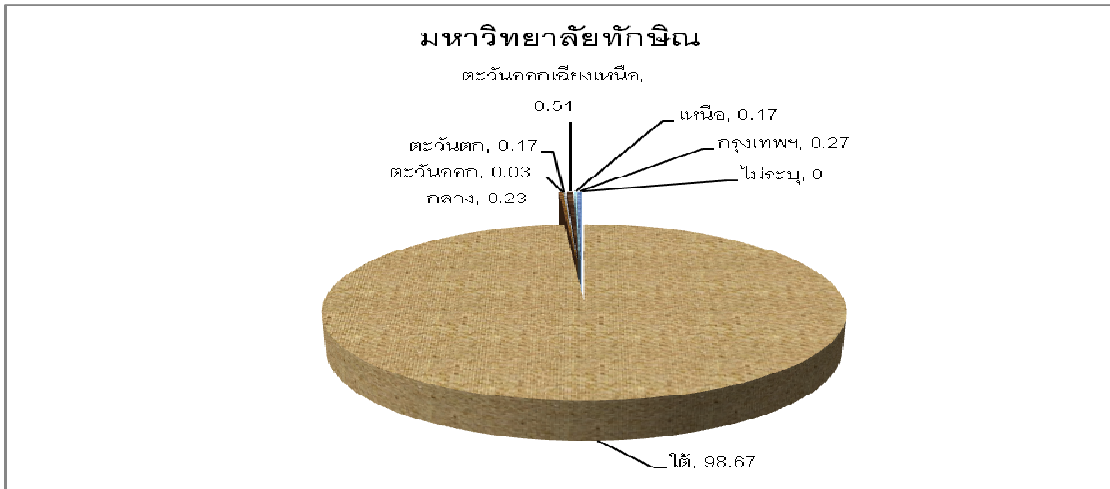

แผนภูมิที่ 19 แสดงร้อยละนิสิตใหม่ จำแนกตามภาคที่เกิดของนิสิต ปีการศึกษา 2555

เมื่อจำแนกตามกลุ่มสาขาวิชา พบว่ากลุ่มสาขาวิชามนุษยศาสตร์และสังคมศาสตร์ กลุ่มสาขาวิชาวิทยาศาสตร์และเทคโนโลยี และกลุ่มสาขาวิชาวิทยาศาสตร์สุขภาพ ส่วนใหญ่นิสิตใหม่ มีภูมิลำเนาเดิมมาจากภาคใต้ ร้อยละ 98.83, 98.44 และ 97.27 ตามลำดับ ดังแสดงตามแผนภูมิได้ดังนี้

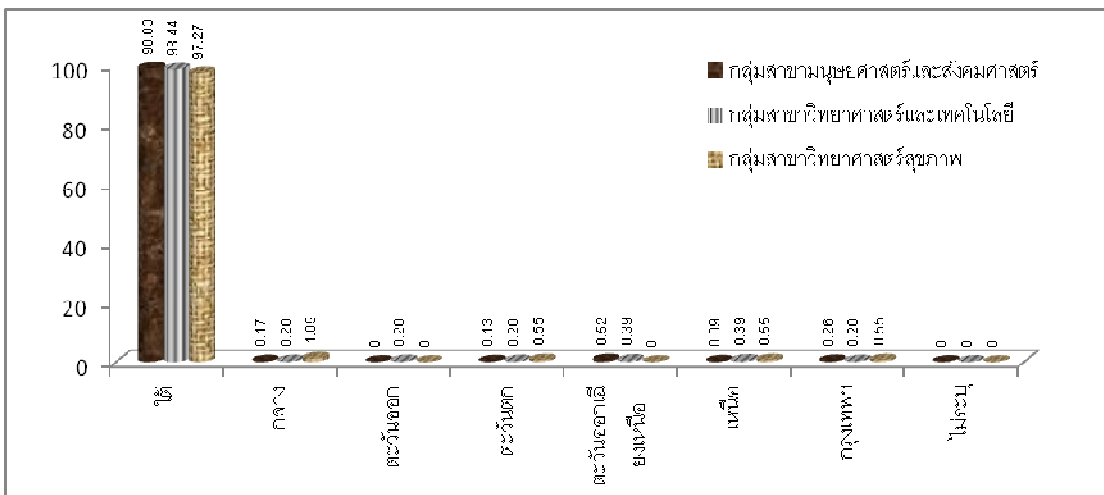

แผนภูมิที่ 20 แสดงร้อยละนิสิตใหม่ จำแนกตามภาคที่เกิดของนิสิตและกลุ่มสาขาวิชา ปีการศึกษา 2555

เมื่อพิจารณาเป็นคณะ พบว่าคณะศิลปกรรมศาสตร์ และคณะเทคโนโลยีและการพัฒนาชุมชน นิสิตใหม่มีภูมิลำเนาเดิมมาจากภาคใต้ ร้อยละ 100 ส่วนคณะมนุษยศาสตร์และสังคมศาสตร์ คณะเศรษฐศาสตร์และบริหารธุรกิจ คณะนิติศาสตร์ คณะศึกษาศาสตร์ คณะวิทยาศาสตร์ และคณะวิทยาการสุขภาพและการกีฬา ส่วนใหญ่มีภูมิลำเนาเดิมมาจากภาคใต้ ร้อยละ 98.83, 99.81, 99.35, 97.47, 98.13 และ 97.27 ตามลำดับ

8. ภาคที่อยู่ปัจจุบันของนิสิต โดยรวมนิสิตใหม่มีภูมิลำเนาปัจจุบันอยู่ในภาคใต้ ร้อยละ 99.63 ดังแสดงตามแผนภูมิได้ดังนี้

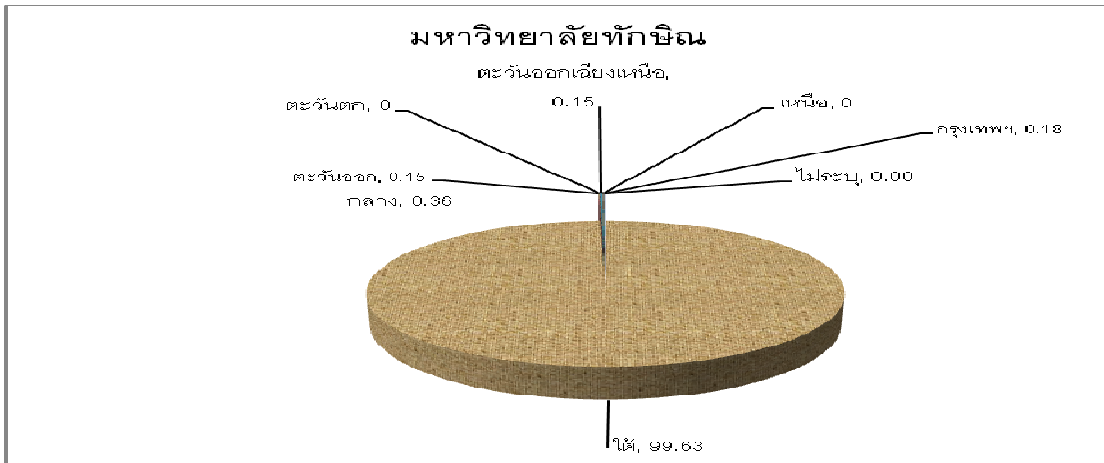

แผนภูมิที่ 21 แสดงร้อยละนิสิตใหม่ จำแนกตามภาคที่อยู่ปัจจุบันของนิสิต ปีการศึกษา 2555

เมื่อจำแนกตามกลุ่มสาขาวิชา พบว่ากลุ่มสาขาวิชามนุษยศาสตร์และสังคมศาสตร์ กลุ่มสาขาวิชาวิทยาศาสตร์และเทคโนโลยี และกลุ่มสาขาวิชาวิทยาศาสตร์สุขภาพ ส่วนใหญ่นิสิตใหม่มีภูมิลำเนาปัจจุบันอยู่ในภาคใต้ ร้อยละ 99.65 , 99.41 และ 100 ตามลำดับ ดังแสดงตามแผนภูมิได้ดังนี้

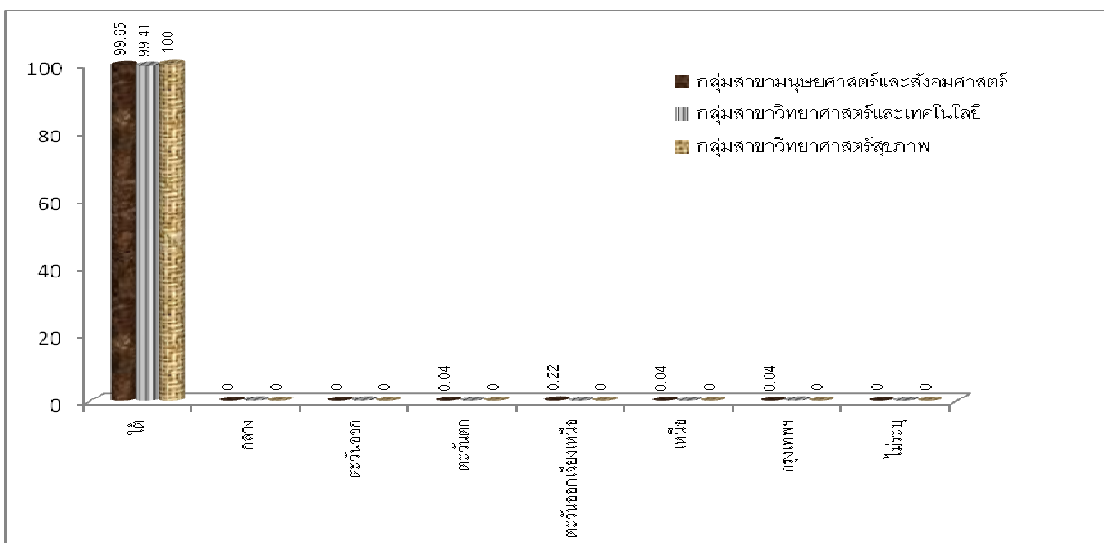

แผนภูมิที่ 22 แสดงร้อยละนิสิตใหม่ จำแนกตามภาคที่อยู่ปัจจุบันของนิสิตและกลุ่มสาขาวิชา ปีการศึกษา 2554

เมื่อพิจารณาเป็นคณะ พบว่าคณะมนุษยศาสตร์และสังคมศาสตร์ คณะเศรษฐศาสตร์ และบริหารธุรกิจ คณะศิลปกรรมศาสตร์ คณะเทคโนโลยีและการพัฒนาชุมชน และคณะวิทยาการสุขภาพและการกีฬา นิสิตใหม่มีภูมิลำเนาปัจจุบันอยู่ในภาคใต้ ร้อยละ 100 ส่วนคณะนิติศาสตร์ คณะศึกษาศาสตร์ และคณะวิทยาศาสตร์ ส่วนใหญ่นิสิตใหม่มีภูมิลำเนาปัจจุบันอยู่ในภาคใต้ ร้อยละ 99.67 , 98.82 และ 99.30 ตามลำดับ

10. การอยู่อาศัยของนิสิตขณะศึกษา โดยรวมขณะศึกษานิสิตใหม่อาศัยอยู่หอพักมหาวิทยาลัย ร้อยละ 41.73 รองลงมา อาศัยอยู่หอพักเอกชนหรือบ้านเช่า ร้อยละ 31.52 และอาศัยอยู่กับผู้ปกครอง ร้อยละ 26.25 ดังแสดงตามแผนภูมิได้ดังนี้

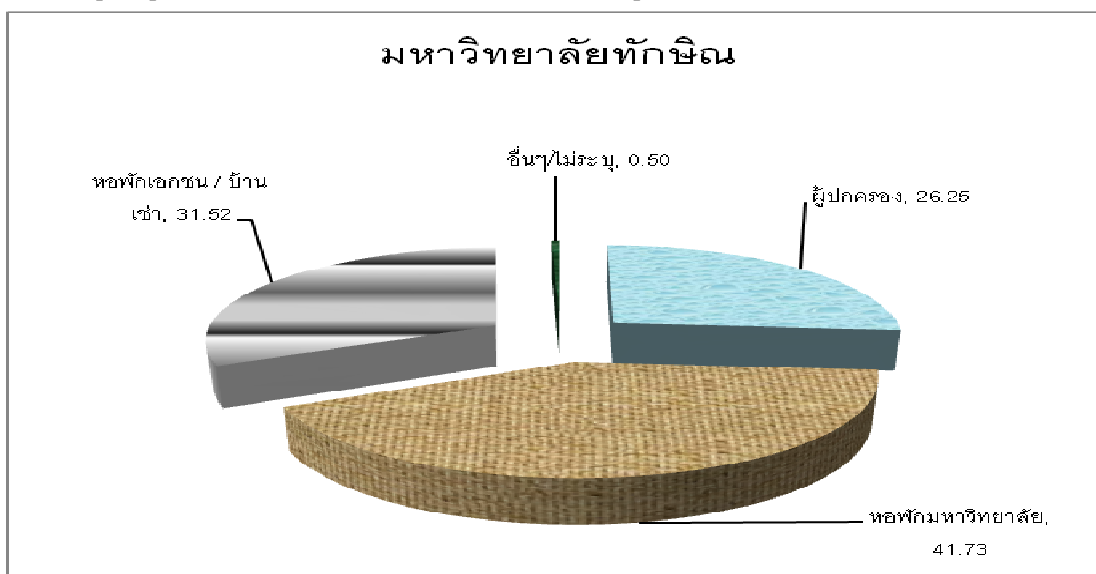

แผนภูมิที่ 23 แสดงร้อยละนิสิตใหม่ จำแนกตามการอยู่อาศัยของนิสิตขณะศึกษา ปีการศึกษา 2555

เมื่อเปรียบเทียบกับปีการศึกษา 2554 พบว่า ปีการศึกษา 2555 ส่วนใหญ่ขณะศึกษานิสิตใหม่อาศัยอยู่หอพักมหาวิทยาลัย มากกว่าปีการศึกษา 2554 จำนวน 139 คน ร้อยละ 4.64 อาศัยอยู่หอพักเอกชนหรือบ้านเช่า มากกว่าปีการศึกษา 2554 จำนวน 276 คน ร้อยละ 9.21 และอาศัยอยู่กับผู้ปกครอง มากกว่าปีการศึกษา 2554 จำนวน 111 คน ร้อยละ 3.70 ดังแสดงตามแผนภูมิได้ดังนี้

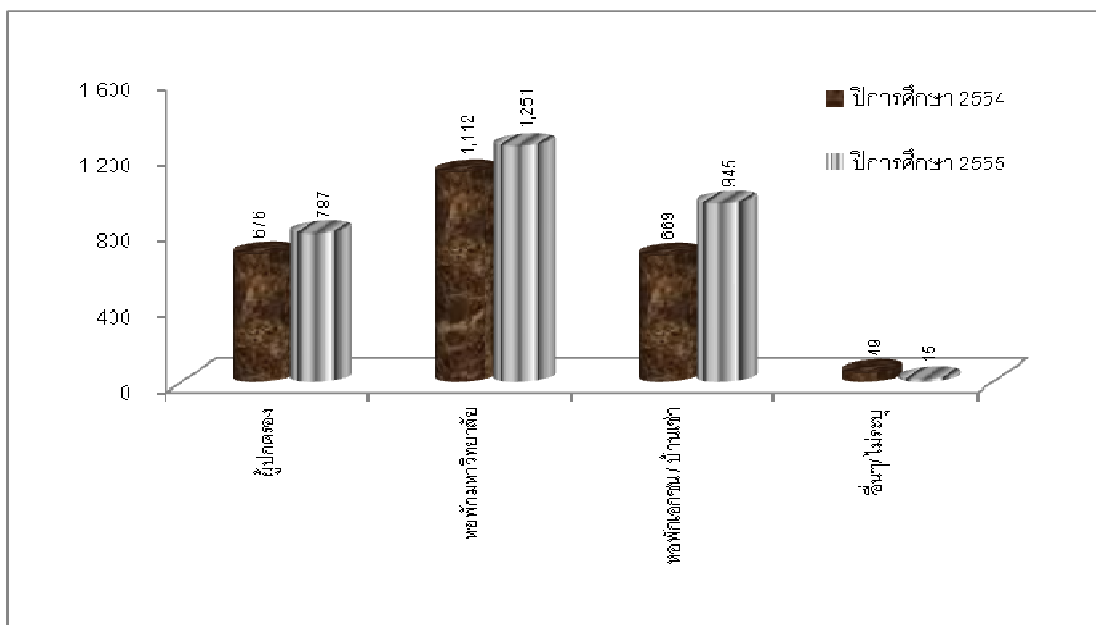

แผนภูมิที่ 24 แสดงจำนวนนิสิตใหม่ จำแนกตามการอยู่อาศัยของนิสิตขณะศึกษาและปีการศึกษา

เมื่อจำแนกตามกลุ่มสาขาวิชา พบว่ากลุ่มสาขาวิชามนุษยศาสตร์และสังคมศาสตร์ ส่วนใหญ่ขณะศึกษา นิสิตใหม่อาศัยอยู่หอพักเอกชนหรือบ้านเช่า ร้อยละ 40.95 ส่วนกลุ่มสาขาวิชาวิทยาศาสตร์และเทคโนโลยี และกลุ่มสาขาวิชาวิทยาศาสตร์สุขภาพ ส่วนใหญ่ขณะศึกษา นิสิตใหม่อาศัยอยู่หอพักมหาวิทยาลัย ร้อยละ 72.27 และ 81.42 ตามลำดับ ดังแสดงตามแผนภูมิได้ดังนี้

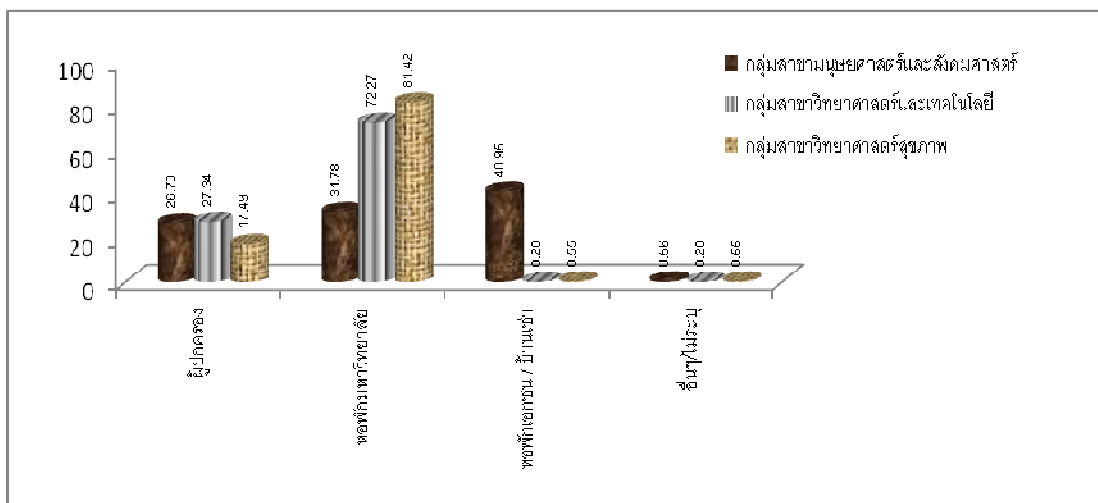

แผนภูมิที่ 25 แสดงร้อยละนิสิตใหม่ จำแนกตามการอยู่อาศัยของนิสิตขณะศึกษาและกลุ่มสาขาวิชา ปีการศึกษา 2555

เมื่อพิจารณาเป็นคณะ พบว่าคณะมนุษยศาสตร์และสังคมศาสตร์ และคณะเศรษฐศาสตร์ และบริหารธุรกิจ ส่วนใหญ่ขณะศึกษานิสิตใหม่อาศัยอยู่หอพักเอกชนหรือบ้านเช่า ร้อยละ 52.22 และ 45.91 คณะศิลปกรรมศาสตร์ ส่วนใหญ่ขณะศึกษานิสิตใหม่อาศัยอยู่กับผู้ปกครอง ร้อยละ 40.16 ส่วนคณะนิติศาสตร์ คณะศึกษาศาสตร์ คณะวิทยาศาสตร์ คณะเทคโนโลยีและการพัฒนาชุมชน และคณะวิทยาการสุขภาพและการกีฬา ส่วนใหญ่ขณะศึกษานิสิตใหม่อาศัยอยู่หอพักมหาวิทยาลัย ร้อยละ 44.63 , 49.66 , 73.77 , 64.71 และ 81.42 ตามลำดับ

11. ค่าใช้จ่ายส่วนตัวเฉลี่ยต่อเดือน โดยรวมนิสิตใหม่มีค่าใช้จ่ายส่วนตัวเฉลี่ยต่อเดือน น้อยกว่า 4,000 บาท ร้อยละ 44.43 รองลงมา มีค่าใช้จ่ายส่วนตัวอยู่ระหว่าง 4,001 – 6,000 บาท ร้อยละ 44.00 ดังแสดงตามแผนภูมิได้ดังนี้

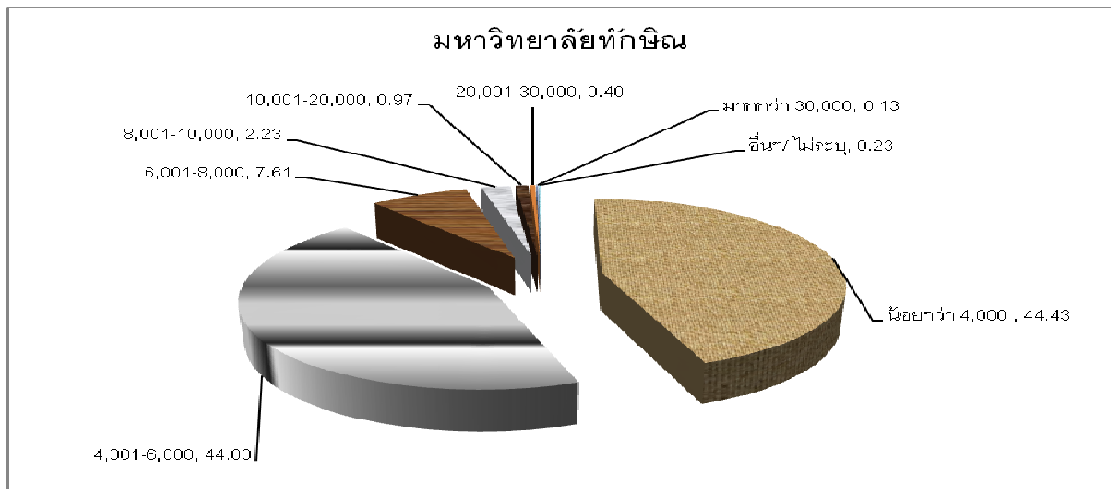

แผนภูมิที่ 26 แสดงร้อยละนิสิตใหม่ จำแนกตามค่าใช้จ่ายส่วนตัวเฉลี่ยต่อเดือน ปีการศึกษา 2555

เมื่อจำแนกตามกลุ่มสาขาวิชา พบว่ากลุ่มสาขาวิชามนุษยศาสตร์และสังคมศาสตร์ กลุ่มสาขาวิชาวิทยาศาสตร์และเทคโนโลยี และกลุ่มสาขาวิชาวิทยาศาสตร์สุขภาพ ส่วนใหญ่นิสิตใหม่มีค่าใช้จ่ายส่วนตัวเฉลี่ยต่อเดือนน้อยกว่า 4,000 บาท ร้อยละ 44.91 , 57.06 และ 68.00 ตามลำดับ ดังแสดงตามแผนภูมิได้ดังนี้

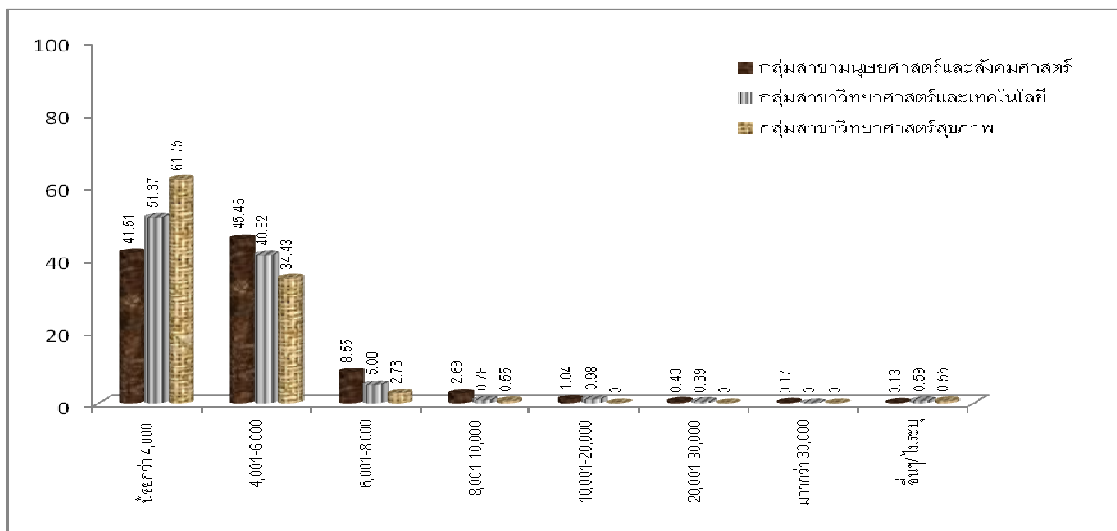

แผนภูมิที่ 27 แสดงจำนวนนิสิตใหม่ จำแนกตามค่าใช้จ่ายส่วนตัวเฉลี่ยต่อเดือนและกลุ่มสาขาวิชา ปีการศึกษา 2555

เมื่อพิจารณาเป็นคณะ พบว่าคณะมนุษยศาสตร์และสังคมศาสตร์ คณะศิลปกรรมศาสตร์ คณะวิทยาศาสตร์ คณะเทคโนโลยีและการพัฒนาชุมชน และคณะวิทยาการสุขภาพและการกีฬา ส่วนใหญ่นิสิตใหม่มีค่าใช้จ่ายส่วนตัวเฉลี่ยต่อเดือนน้อยกว่า 4,000 บาท ร้อยละ 48.43 , 40.16 , 50.82 , 54.12 และ 61.75 ตามลำดับ ส่วนคณะเศรษฐศาสตร์และบริหารธุรกิจ คณะนิติศาสตร์ และคณะศึกษาศาสตร์ ส่วนใหญ่นิสิตใหม่มีค่าใช้จ่ายส่วนตัวเฉลี่ยต่อเดือนอยู่ระหว่าง 4,001 – 6,000 บาท ร้อยละ 46.69 , 44.30 และ 52.53 ตามลำดับ



12. กิจกรรมที่เคยปฏิบัติก่อนเข้าศึกษา โดยรวมนิสิตใหม่เคยปฏิบัติกิจกรรมด้านกีฬา ร้อยละ 36.92 รองลงมาเคยปฏิบัติกิจกรรมด้านวิชาการ ร้อยละ 26.85 ดังแสดงตามแผนภูมิ ได้ดังนี้

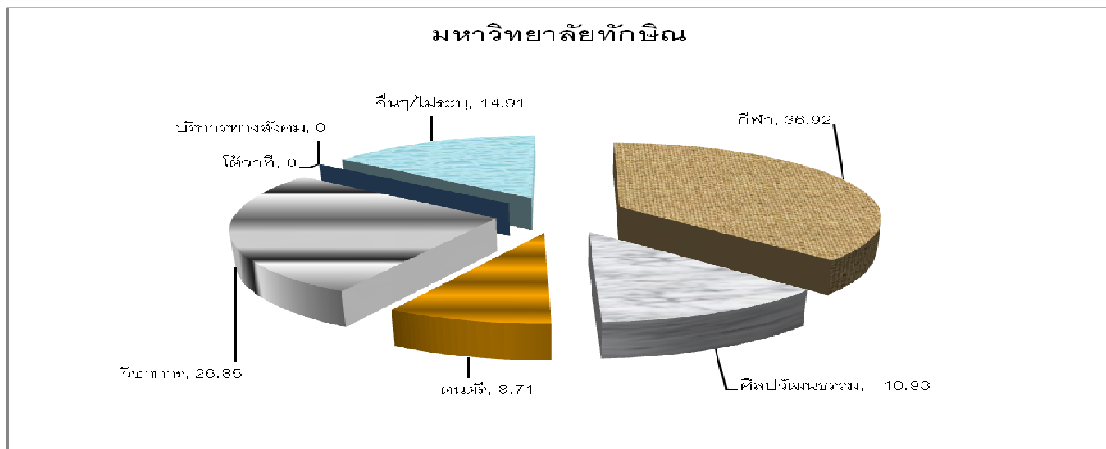

แผนภูมิที่ 28 แสดงร้อยละนิสิตใหม่ จำแนกตามกิจกรรมที่เคยปฏิบัติก่อนเข้าศึกษา ปีการศึกษา 2555

เมื่อจำแนกตามกลุ่มสาขาวิชา พบว่ากลุ่มสาขาวิชามนุษยศาสตร์และสังคมศาสตร์ กลุ่มสาขาวิชาวิทยาศาสตร์และเทคโนโลยี และกลุ่มสาขาวิชาวิทยาศาสตร์สุขภาพ ส่วนใหญ่นิสิตใหม่เคยปฏิบัติกิจกรรมด้านกีฬา ร้อยละ 35.65 , 42.38 และ 37.70 ตามลำดับ ดังแสดงตามแผนภูมิได้ดังนี้

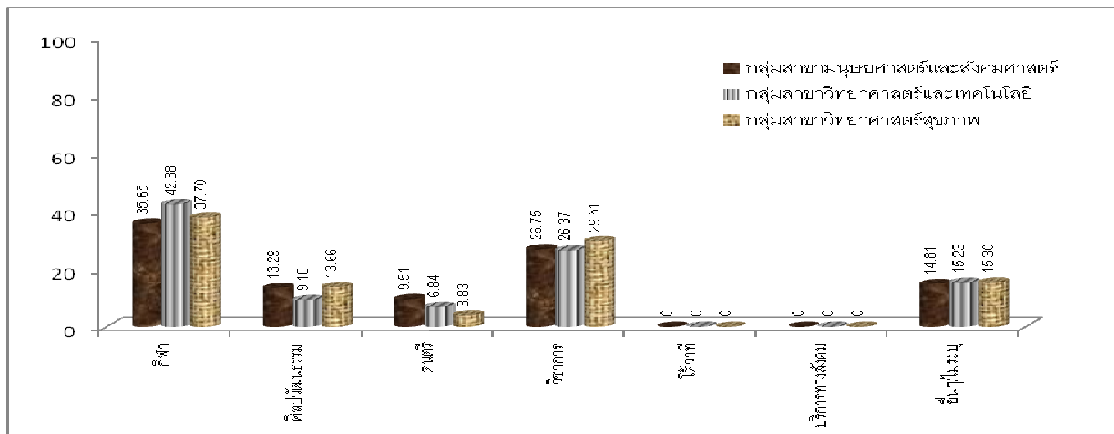

แผนภูมิที่ 29 แสดงร้อยละนิสิตใหม่ จำแนกตามกิจกรรมที่เคยปฏิบัติก่อนเข้าศึกษาและกลุ่มสาขาวิชา ปีการศึกษา 2555

เมื่อพิจารณาเป็นคณะ พบว่าคณะมนุษยศาสตร์และสังคมศาสตร์ คณะเศรษฐศาสตร์ และบริหารธุรกิจ คณะนิติศาสตร์ คณะศึกษาศาสตร์ คณะวิทยาศาสตร์ คณะเทคโนโลยีและการพัฒนาชุมชน และคณะวิทยาการสุขภาพและการกีฬา ส่วนใหญ่นิสิตใหม่เคยปฏิบัติกิจกรรมด้านกีฬา ร้อยละ 35.90 , 39.30 , 40.39 , 34.34 , 41.92 , 44.71 และ 37.70 ตามลำดับ ส่วนคณะศิลปกรรมศาสตร์ ส่วนใหญ่นิสิตใหม่เคยปฏิบัติกิจกรรมทางด้านศิลปวัฒนธรรม ร้อยละ 37.70

13. ความคาดหวังในอนาคตเมื่อสำเร็จการศึกษา โดยรวมนิสิตใหม่มีความคาดหวังในอนาคตเมื่อสำเร็จการศึกษาต้องการรับราชการ ร้อยละ 54.44 รองลงมาต้องการศึกษาต่อ ร้อยละ 23.32 และต้องการประกอบอาชีพอิสระ ร้อยละ 11.71 ดังแสดงตามแผนภูมิได้ดังนี้

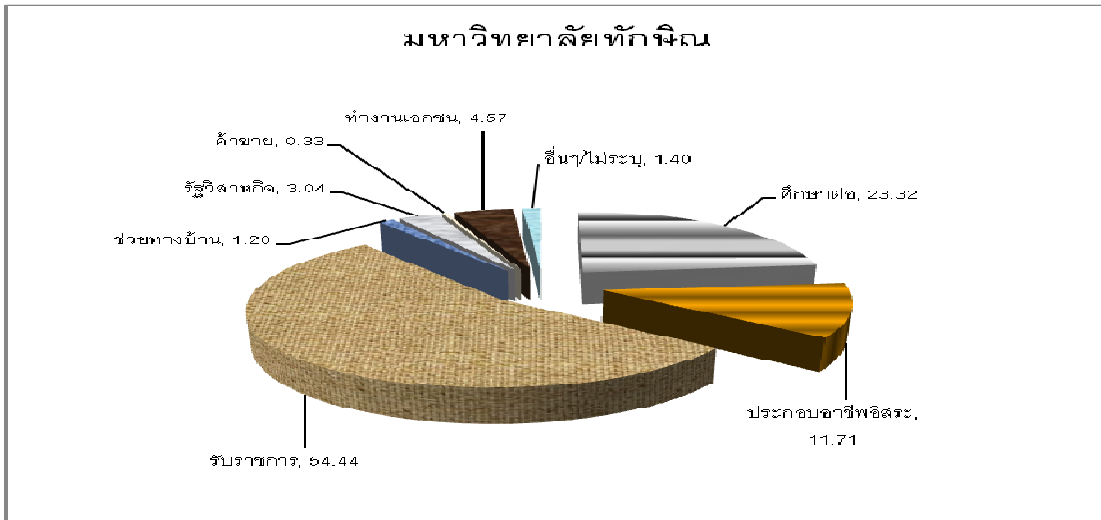

แผนภูมิที่ 30 แสดงร้อยละนิสิตใหม่ จำแนกตามความคาดหวังในอนาคตเมื่อสำเร็จการศึกษา ปีการศึกษา 2555

เมื่อเปรียบเทียบกับปีการศึกษา 2554 พบว่า ปีการศึกษา 2555 ส่วนใหญ่นิสิตใหม่มีความคาดหวังในอนาคตเมื่อสำเร็จการศึกษาต้องการรับราชการ มากกว่าปีการศึกษา 2554 จำนวน 266 คน ร้อยละ 8.87 รองลงมาต้องการศึกษาต่อ มากกว่าปีการศึกษา 2554 จำนวน 135 คน ร้อยละ 4.50 และต้องการประกอบอาชีพอิสระ มากกว่าปีการศึกษา 2554 จำนวน 63 คน ร้อยละ 2.10 ดังแสดงตามแผนภูมิได้ดังนี้

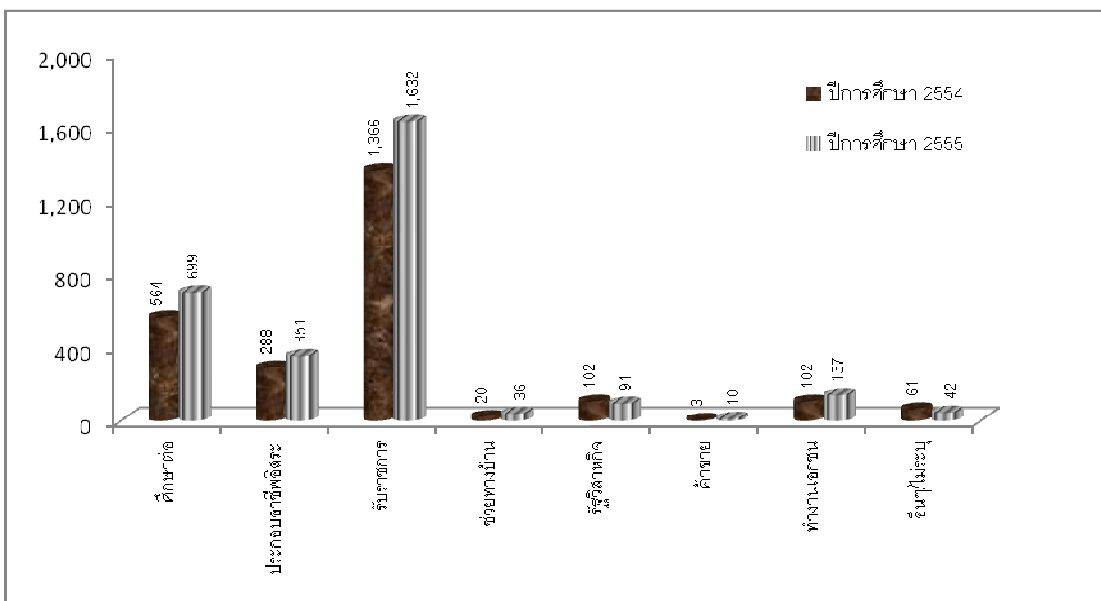

แผนภูมิที่ 31 แสดงจำนวนนิสิตใหม่ จำแนกตามความคาดหวังในอนาคตเมื่อสำเร็จการศึกษาและปีการศึกษา

เมื่อจำแนกตามกลุ่มสาขาวิชา พบว่ากลุ่มสาขาวิชามนุษยศาสตร์และสังคมศาสตร์ กลุ่มสาขาวิชาวิทยาศาสตร์และเทคโนโลยี และกลุ่มสาขาวิชาวิทยาศาสตร์สุขภาพ ส่วนใหญ่นิสิตใหม่มีความคาดหวังในอนาคตเมื่อสำเร็จการศึกษาต้องการรับราชการ ร้อยละ 55.41 , 46.68 และ 63.93 ตามลำดับ ดังแสดงตามแผนภูมิได้ดังนี้

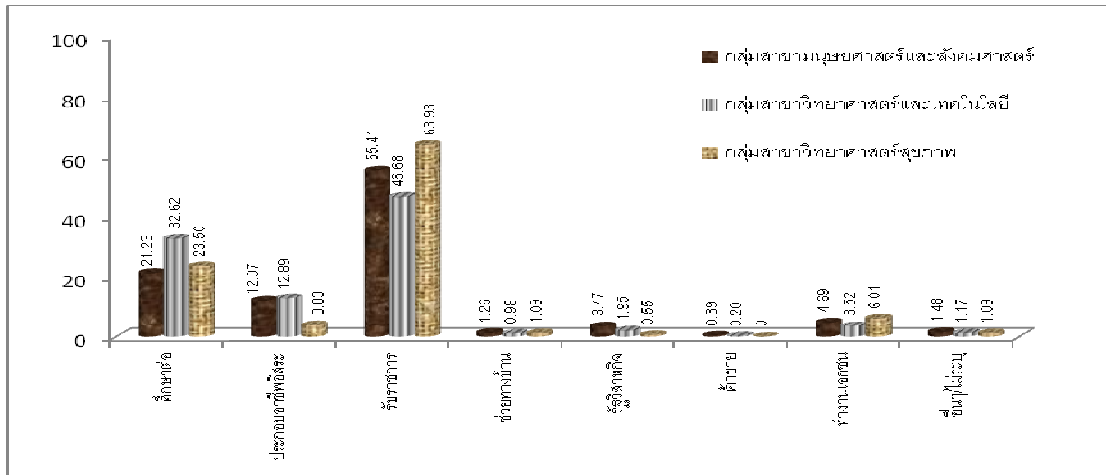

แผนภูมิที่ 32 แสดงร้อยละนิสิตใหม่ จำแนกตามความคาดหวังในอนาคตเมื่อสำเร็จการศึกษาและกลุ่มสาขาวิชา ปีการศึกษา 2555

เมื่อพิจารณาเป็นคณะ พบว่าคณะมนุษยศาสตร์และสังคมศาสตร์ คณะเศรษฐศาสตร์และบริหารธุรกิจ คณะศิลปกรรมศาสตร์ คณะนิติศาสตร์ คณะศึกษาศาสตร์ คณะวิทยาศาสตร์ คณะเทคโนโลยีและการพัฒนาชุมชน และคณะวิทยาการสุขภาพและการกีฬา ส่วนใหญ่นิสิตใหม่มีความคาดหวังในอนาคตเมื่อสำเร็จการศึกษาต้องการรับราชการ ร้อยละ 52.35 , 31.52 , 39.34, 62.21 , 79.80 , 47.78 , 41.18 และ 63.93 ตามลำดับ

## ส่วนที่ 2 สถานภาพด้านการศึกษาเกี่ยวกับนิสิตใหม่

1. ระดับการศึกษาก่อนเข้ามหาวิทยาลัยทักษิณ โดยรวมนิสิตใหม่จบชั้นมัธยมศึกษาตอนปลาย ร้อยละ 99.30 ดังแสดงตามแผนภูมิดังนี้

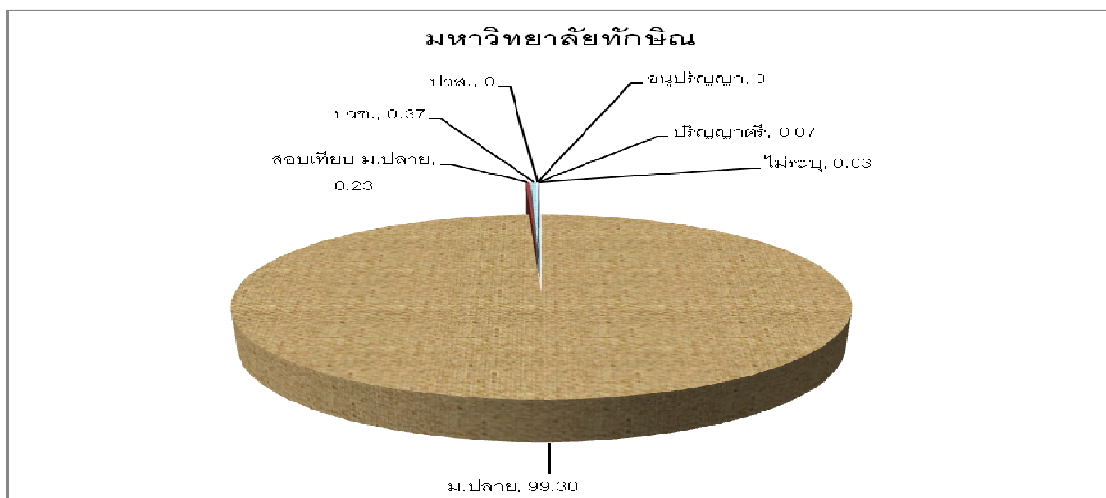

แผนภูมิที่ 33 แสดงร้อยละนิสิตใหม่ จำแนกตามระดับการศึกษาก่อนเข้ามหาวิทยาลัยทักษิณ ปีการศึกษา 2555

เมื่อจำแนกตามกลุ่มสาขาวิชา พบว่ากลุ่มสาขาวิชามนุษยศาสตร์และสังคมศาสตร์ กลุ่มสาขาวิชาวิทยาศาสตร์และเทคโนโลยี และกลุ่มสาขาวิชาวิทยาศาสตร์สุขภาพ ส่วนใหญ่นิสิตใหม่จบชั้นมัธยมศึกษาตอนปลาย ร้อยละ 99.22 , 99.61 และ 99.45 ตามลำดับ ดังแสดงตามแผนภูมิได้ดังนี้

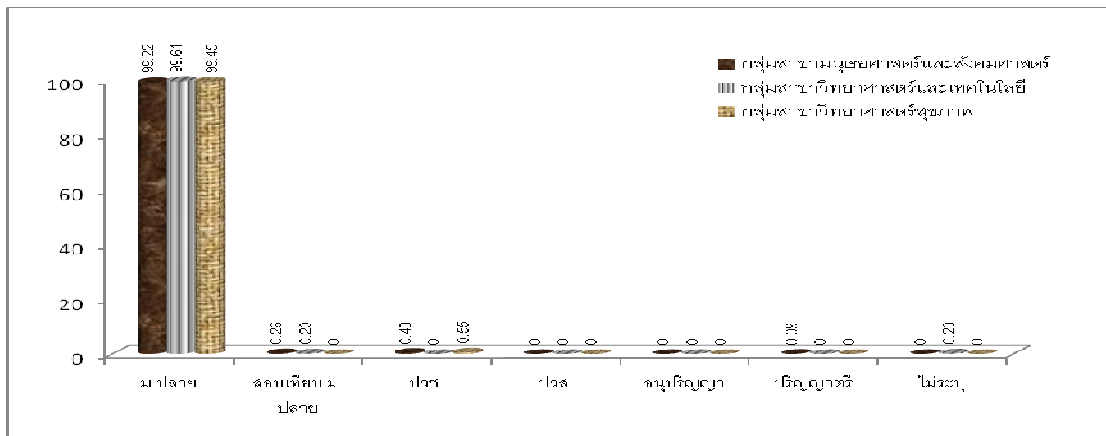

แผนภูมิที่ 34 แสดงร้อยละนิสิตใหม่ จำแนกตามระดับการศึกษา ก่อนเข้ามหาวิทยาลัย ทักษิณ และกลุ่มสาขาวิชา ปีการศึกษา 2555

เมื่อพิจารณาเป็นคณะ พบว่าคณะนิติศาสตร์ คณะศึกษาศาสตร์ และคณะเทคโนโลยี และการพัฒนาชุมชน มีนิสิตใหม่จบชั้นมัธยมศึกษาตอนปลาย ร้อยละ 100 ส่วนคณะมนุษยศาสตร์และสังคมศาสตร์ คณะเศรษฐศาสตร์และบริหารธุรกิจ คณะศิลปกรรมศาสตร์ คณะวิทยาศาสตร์ และคณะวิทยาการสุขภาพและการกีฬา ส่วนใหญ่นิสิตใหม่จบชั้นมัธยมศึกษาตอนปลาย ร้อยละ 99.61 , 99.42 , 90.16 , 99.53 และ 99.45 ตามลำดับ

2. ปี พ.ศ. ที่สำเร็จการศึกษา ก่อนเข้ามหาวิทยาลัย โดยรวมนิสิตใหม่สำเร็จการศึกษา ก่อนเข้ามหาวิทยาลัย ในปี พ.ศ.2555 ร้อยละ 88.53 รองลงมาสำเร็จการศึกษาในปี พ.ศ. 2554 ร้อยละ 8.67 ดังแสดงตามแผนภูมิได้ดังนี้

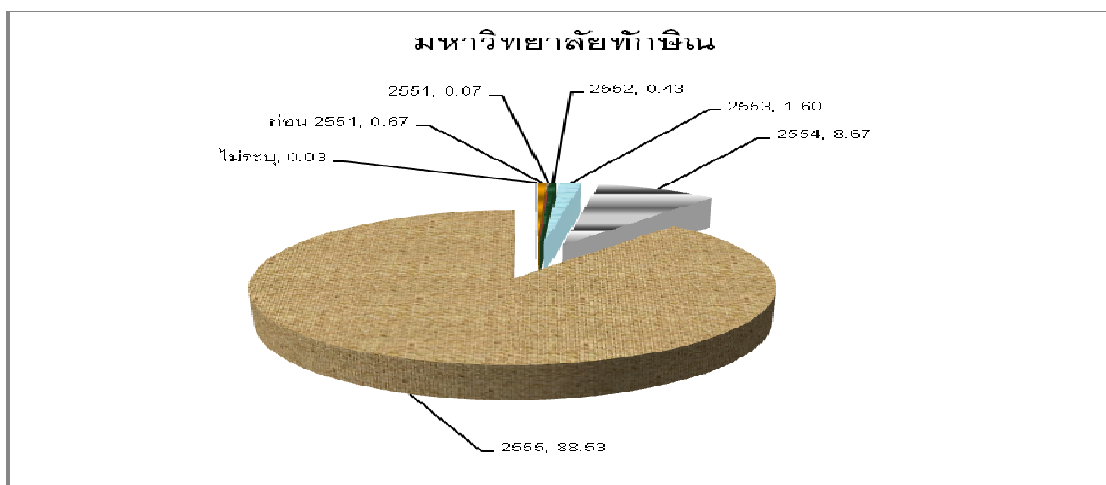

แผนภูมิที่ 35 แสดงร้อยละนิสิตใหม่ จำแนกตามปี พ.ศ. ที่สำเร็จการศึกษา ก่อนเข้ามหาวิทยาลัย ปีการศึกษา 2555

เมื่อจำแนกตามกลุ่มสาขาวิชา พบว่ากลุ่มสาขาวิชามนุษยศาสตร์และสังคมศาสตร์ กลุ่มสาขาวิชาวิทยาศาสตร์และเทคโนโลยี และกลุ่มสาขาวิชาวิทยาศาสตร์สุขภาพ ส่วนใหญ่นิสิตใหม่สำเร็จการศึกษาก่อนเข้ามหาวิทยาลัย ปี พ.ศ. 2555 ร้อยละ 87.76 , 91.41 และ 90.16 ตามลำดับ ดังแสดงตามแผนภูมิได้ดังนี้

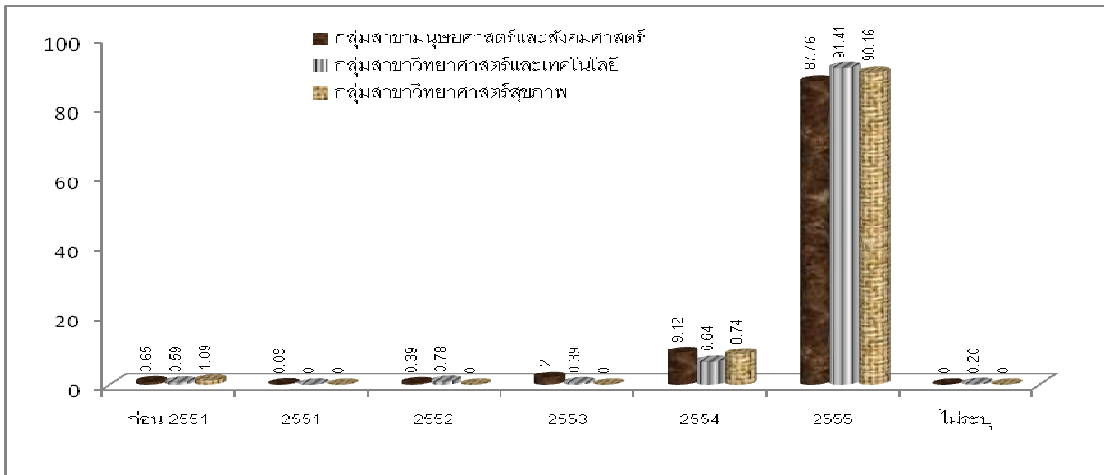

แผนภูมิที่ 36 แสดงร้อยละนิสิตใหม่ จำแนกตามปี พ.ศ. ที่สำเร็จการศึกษาและกลุ่มสาขาวิชา ปีการศึกษา 2555

เมื่อพิจารณาเป็นคณะ พบว่าคณะมนุษยศาสตร์และสังคมศาสตร์ คณะเศรษฐศาสตร์และบริหารธุรกิจ คณะศิลปกรรมศาสตร์ คณะนิติศาสตร์ คณะศึกษาศาสตร์ คณะวิทยาศาสตร์ คณะเทคโนโลยีและการพัฒนาชุมชน และคณะวิทยาการสุขภาพและการกีฬา ส่วนใหญ่นิสิตใหม่สำเร็จการศึกษาก่อนเข้ามหาวิทยาลัยในปี พ.ศ. 2555 ร้อยละ 85.77, 86.58 , 76.23 , 92.18 , 91.41 , 92.27 , 87.06 และ 90.16 ตามลำดับ

3. ภาคที่สำเร็จการศึกษา โดยรวมนิสิตใหม่สำเร็จการศึกษามาจากภาคใต้ ร้อยละ 97.73 ดังแสดงตามแผนภูมิดังนี้

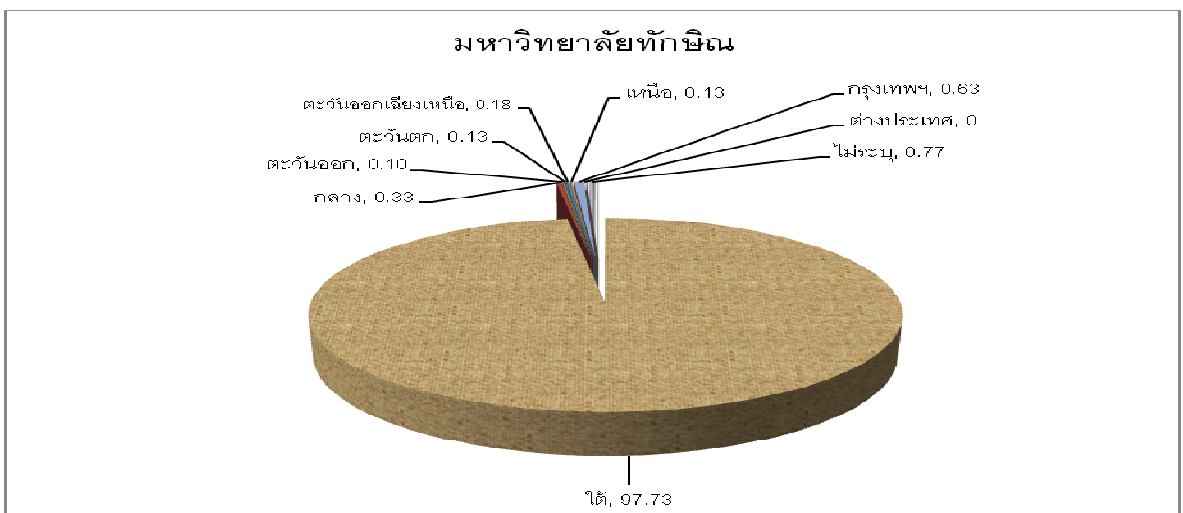

แผนภูมิที่ 37 แสดงร้อยละนิสิตใหม่ จำแนกตามภาคที่สำเร็จการศึกษา ปีการศึกษา 2555

เมื่อจำแนกตามกลุ่มสาขาวิชา พบว่ากลุ่มสาขาวิชามนุษยศาสตร์และสังคมศาสตร์ กลุ่มสาขาวิชาวิทยาศาสตร์และเทคโนโลยี และกลุ่มสาขาวิชาวิทยาศาสตร์สุขภาพ ส่วนใหญ่นิสิตใหม่สำเร็จการศึกษามาจากภาคใต้ ร้อยละ 97.79 , 97.66 และ 97.27 ตามลำดับ ดังแสดงตามแผนภูมิได้ดังนี้

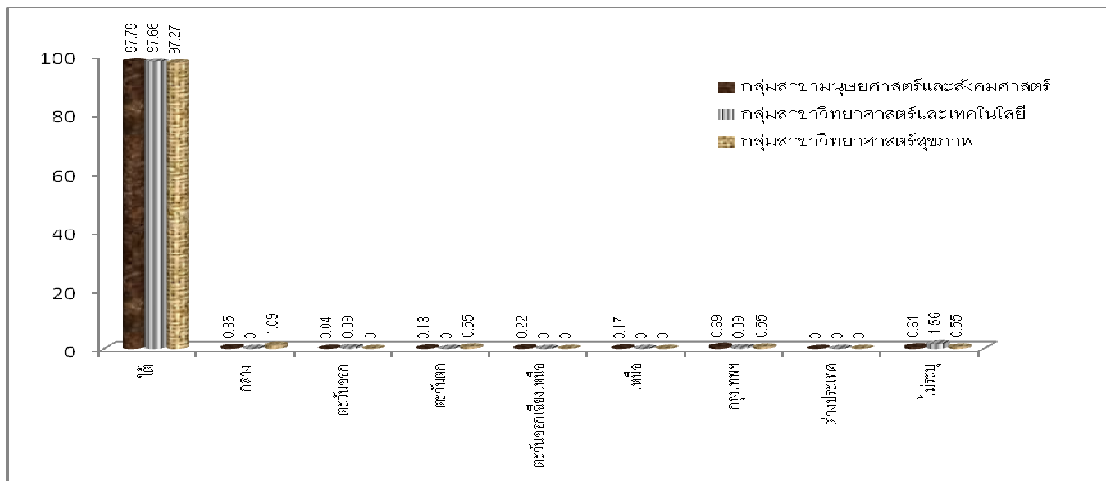

แผนภูมิที่ 38 แสดงร้อยละนิสิตใหม่ จำแนกตามภาคที่สำเร็จการศึกษาและกลุ่มสาขาวิชา ปีการศึกษา 2555

เมื่อพิจารณาเป็นคณะ พบว่าคณะมนุษยศาสตร์และสังคมศาสตร์ คณะเศรษฐศาสตร์และบริหารธุรกิจ คณะศิลปกรรมศาสตร์ คณะนิติศาสตร์ คณะศึกษาศาสตร์ คณะวิทยาศาสตร์ คณะเทคโนโลยีและการพัฒนาชุมชน และคณะวิทยาการสุขภาพและการกีฬา ส่วนใหญ่นิสิตใหม่สำเร็จการศึกษามาจากภาคใต้ ร้อยละ 97.52 , 98.44 , 99.18 , 97.39 , 97.47 , 97.42 , 98.82 และ 97.27 ตามลำดับ

4. เกรดเฉลี่ย โดยรวมนิสิตใหม่ได้เกรดเฉลี่ยระหว่าง 2.01 – 3.00 ร้อยละ 61.34 รองลงมาได้เกรดเฉลี่ยระหว่าง 3.01 – 4.00 ร้อยละ 32.12 ดังแสดงตามแผนภูมิดังนี้

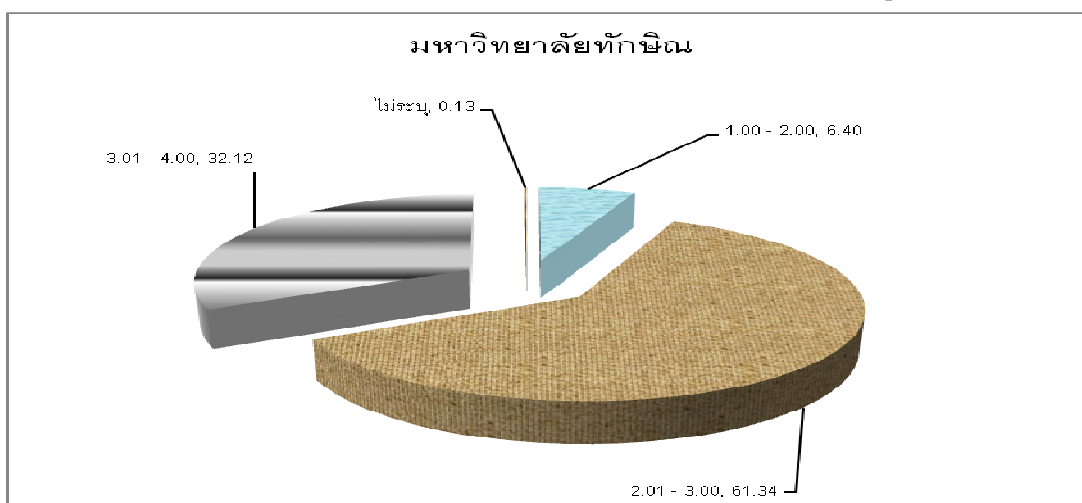

แผนภูมิที่ 39 แสดงร้อยละนิสิตใหม่ จำแนกตามเกรดเฉลี่ย ปีการศึกษา 2555

เมื่อเปรียบเทียบกับปีการศึกษา 2554 พบว่า ปีการศึกษา 2554 ส่วนใหญ่นิสิตใหม่ ได้เกรดเฉลี่ย ระหว่าง 2.01 – 3.00 มากกว่าปีการศึกษา 2554 จำนวน 324 คน ร้อยละ 10.81 รองลงมาได้เกรดเฉลี่ย ระหว่าง 3.01 – 4.00 มากกว่าปีการศึกษา 2554 จำนวน 80 คน ร้อยละ 2.67 ดังแสดงตามแผนภูมิได้ดังนี้

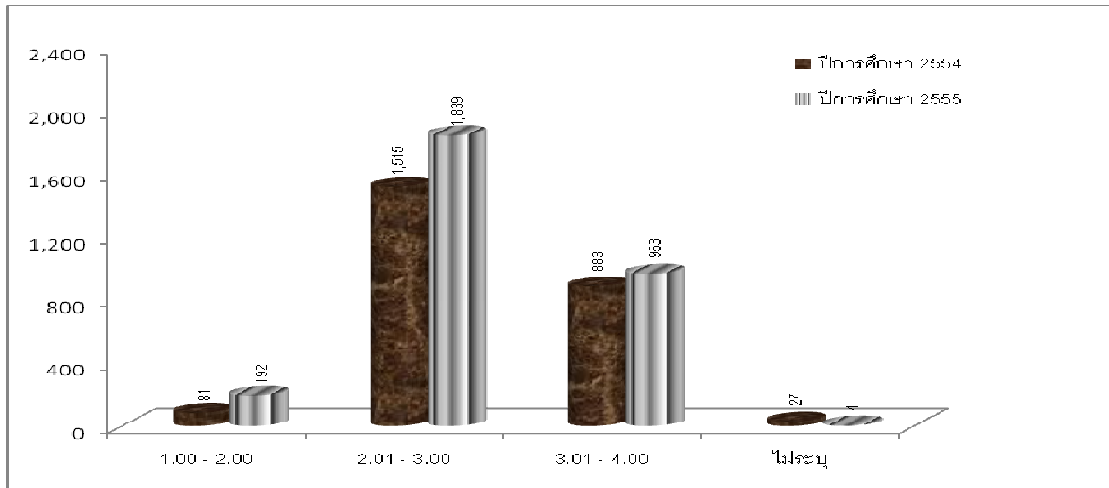

**แผนภูมิที่ 40** แสดงจำนวนนิสิตใหม่ จำแนกตามเกรดเฉลี่ยและปีการศึกษา

เมื่อจำแนกตามกลุ่มสาขาวิชา พบว่ากลุ่มสาขาวิชามนุษยศาสตร์และสังคมศาสตร์ กลุ่มสาขาวิชาวิทยาศาสตร์และเทคโนโลยี และกลุ่มสาขาวิชาวิทยาศาสตร์สุขภาพ ส่วนใหญ่นิสิตใหม่ได้เกรดเฉลี่ยระหว่าง 2.01 – 3.00 ร้อยละ 60.14 , 67.58 และ 59.02 ตามลำดับ ดังแสดงตามแผนภูมิได้ดังนี้

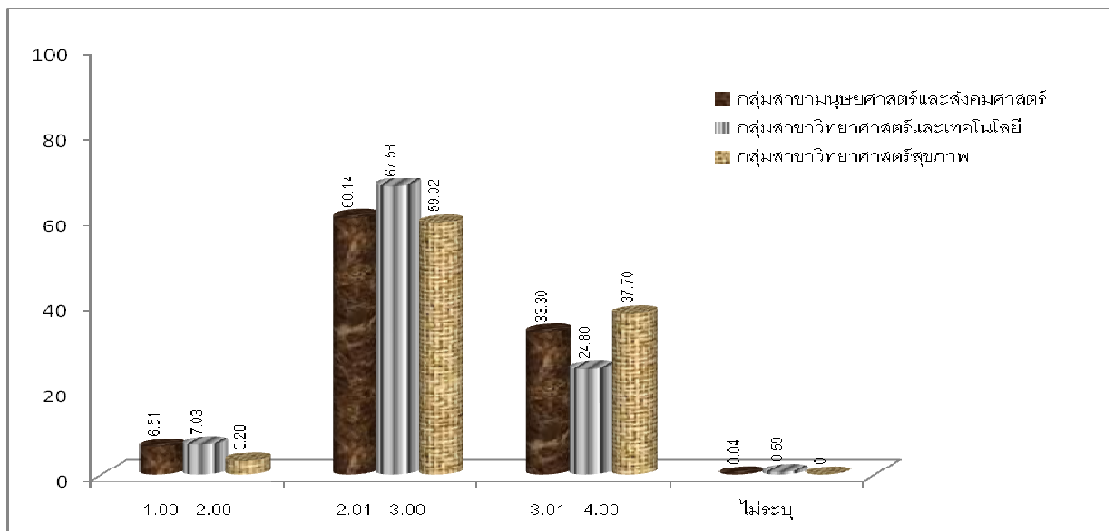

**แผนภูมิที่ 41** แสดงร้อยละนิสิตใหม่ จำแนกตามเกรดเฉลี่ยและกลุ่มสาขาวิชา ปีการศึกษา 2555

เมื่อพิจารณาเป็นคณะ พบว่าคณะมนุษยศาสตร์และสังคมศาสตร์ คณะเศรษฐศาสตร์ และบริหารธุรกิจ คณะศิลปกรรมศาสตร์ คณะนิติศาสตร์ คณะวิทยาศาสตร์ คณะเทคโนโลยีและ

การพัฒนาชุมชน และคณะวิทยาการสุขภาพและการกีฬา ส่วนใหญ่นิสิตใหม่มีเกรดเฉลี่ยระหว่าง 2.01 – 3.00 ร้อยละ 71.54, 64.40, 63.11, 66.45, 67.21, 69.41 และ 59.02 ตามลำดับ ส่วนคณะศึกษาศาสตร์ ส่วนใหญ่นิสิตใหม่มีเกรดเฉลี่ยระหว่าง 3.01 – 4.00 ร้อยละ 59.60

5. การเตรียมตัวสอบเข้ามหาวิทยาลัย โดยรวมนิสิตใหม่มีการเตรียมตัวสอบเข้ามหาวิทยาลัยโดยวิธีศึกษาด้วยตัวเองจากสื่อ ร้อยละ 73.15 รองลงมาโดยวิธีสมัครเรียนในสถาบัน ร้อยละ 17.88 ดังแสดงตามแผนภูมิได้ดังนี้

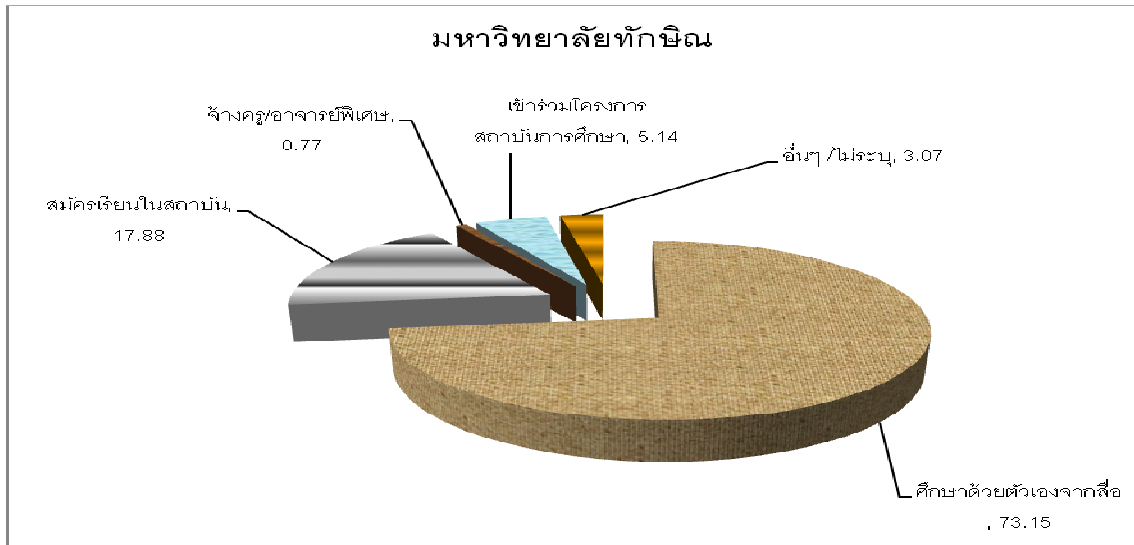

แผนภูมิที่ 42 แสดงร้อยละนิสิตใหม่ จำแนกตามการเตรียมตัวสอบเข้ามหาวิทยาลัย ปีการศึกษา 2555

เมื่อจำแนกตามกลุ่มสาขาวิชา พบว่ากลุ่มสาขาวิชามนุษยศาสตร์และสังคมศาสตร์ กลุ่มสาขาวิชาวิทยาศาสตร์และเทคโนโลยี และกลุ่มสาขาวิชาวิทยาศาสตร์สุขภาพ ส่วนใหญ่นิสิตใหม่มีการเตรียมตัวสอบเข้ามหาวิทยาลัยโดยวิธีศึกษาด้วยตนเองจากสื่อ ร้อยละ 73.90 , 71.09 และ 69.40 ตามลำดับ ดังแสดงตามแผนภูมิได้ดังนี้

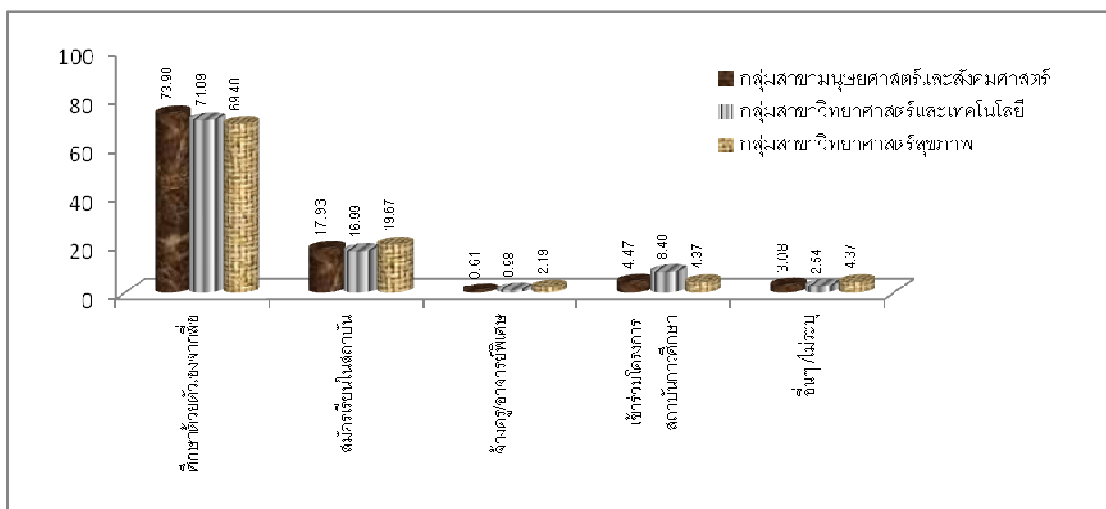

แผนภูมิที่ 43 แสดงร้อยละนิสิตใหม่ จำแนกตามการเตรียมตัวสอบเข้ามหาวิทยาลัยและกลุ่มสาขาวิชา ปีการศึกษา 2555



เมื่อพิจารณาเป็นคณะ พบว่าคณะมนุษยศาสตร์และสังคมศาสตร์ คณะเศรษฐศาสตร์และบริหารธุรกิจ คณะศิลปกรรมศาสตร์ คณะนิติศาสตร์ คณะศึกษาศาสตร์ คณะวิทยาศาสตร์ คณะเทคโนโลยีและการพัฒนาชุมชน และคณะวิทยาการสุขภาพและการกีฬา ส่วนใหญ่นิสิตใหม่เตรียมตัวสอบเข้ามหาวิทยาลัยโดยวิธีศึกษาด้วยตัวเองจากสื่อ ร้อยละ 72.58 , 78.21 , 76.23 , 70.36 , 73.23 , 72.13 , 65.88 และ 69.40 ตามลำดับ

6. ประสบการณ์การเรียนรู้ในระดับปริญญาตรีก่อนเข้ามหาวิทยาลัย โดยรวม นิสิตใหม่ไม่เคยเรียนในระดับปริญญาตรี ร้อยละ 94.30 ดังแสดงตามแผนภูมิได้ดังนี้

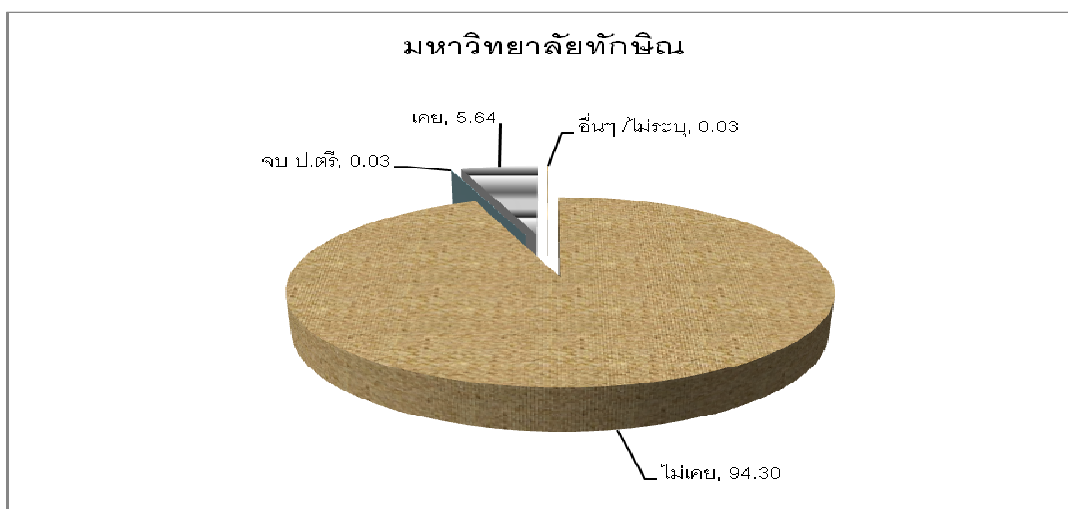

แผนภูมิที่ 44 แสดงร้อยละนิสิตใหม่ จำแนกตามประสบการณ์การเรียนรู้ในระดับปริญญาตรี ปีการศึกษา 2555

เมื่อจำแนกตามกลุ่มสาขาวิชา พบว่ากลุ่มสาขาวิชามนุษยศาสตร์และสังคมศาสตร์ กลุ่มสาขาวิชาวิทยาศาสตร์และเทคโนโลยี และกลุ่มสาขาวิชาวิทยาศาสตร์สุขภาพ ส่วนใหญ่นิสิตใหม่ไม่เคยเรียนในระดับปริญญาตรี ร้อยละ 93.62 , 96.29 และ 97.27 ตามลำดับ ดังแสดงตามแผนภูมิได้ดังนี้

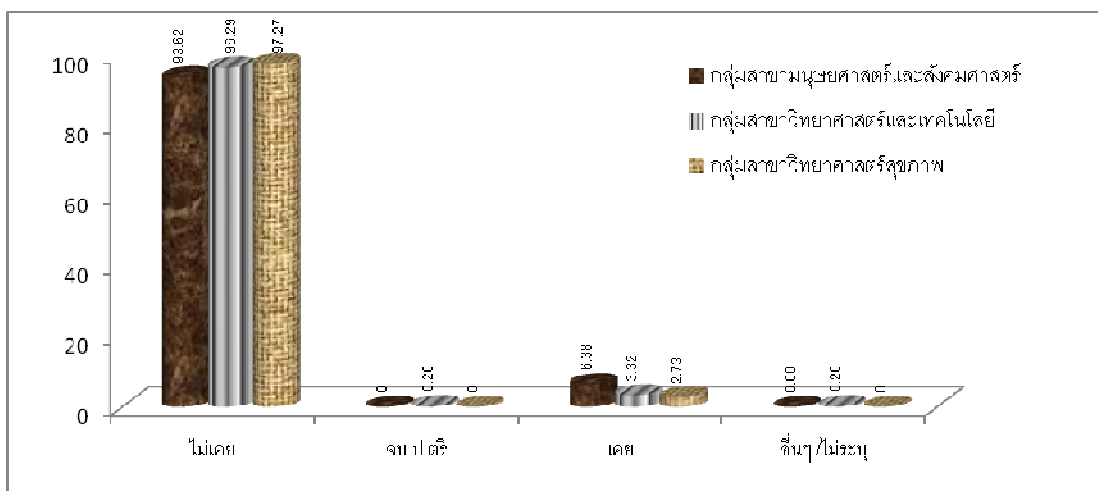

แผนภูมิที่ 45 แสดงร้อยละนิสิตใหม่ จำแนกตามประสบการณ์การเรียนรู้ในระดับปริญญาตรีและกลุ่มสาขาวิชา ปีการศึกษา 2555

เมื่อพิจารณาเป็นคณะ พบว่าคณะมนุษยศาสตร์และสังคมศาสตร์ คณะเศรษฐศาสตร์ และบริหารธุรกิจ คณะศิลปกรรมศาสตร์ คณะนิติศาสตร์ คณะศึกษาศาสตร์ คณะวิทยาศาสตร์ คณะเทคโนโลยีและการพัฒนาชุมชน และคณะวิทยาการสุขภาพและการกีฬา ส่วนใหญ่นิสิตใหม่ไม่เคยเรียนในระดับปริญญาตรี ร้อยละ 91.25 , 93.58 , 92.62 , 95.44 , 95.96 , 96.49 , 95.29 และ 97.27 ตามลำดับ

7. ลำดับการเลือก นิสิตใหม่ที่เข้าศึกษาโดยการสอบคัดเลือกเข้าเรียน โดยรวมเลือก ลำดับที่ 1 ร้อยละ 30.32 รองลงมาเลือกไม่ได้สอบผ่าน สกอ. ร้อยละ 28.89 และเลือกลำดับที่ 2 ร้อยละ 19.45 ดังแสดงตามแผนภูมิได้ดังนี้

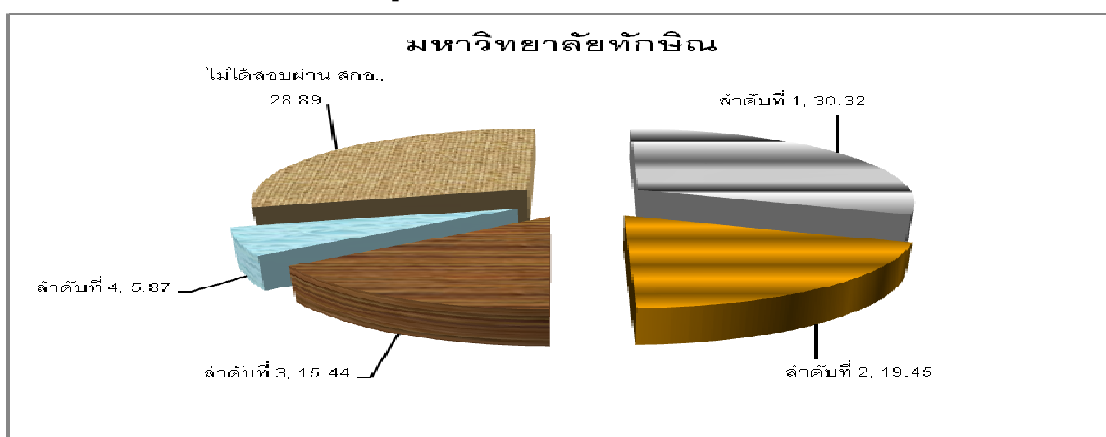

แผนภูมิที่ 46 แสดงร้อยละนิสิตใหม่ จำแนกตามลำดับการเลือก ปีการศึกษา 2555

เมื่อเปรียบเทียบกับปีการศึกษา 2554 พบว่าปีการศึกษา 2555 นิสิตใหม่ที่เข้าศึกษาโดยการสอบคัดเลือกเข้าเรียน โดยรวมเลือกลำดับที่ 1 มากกว่าปีการศึกษา 2554 จำนวน 196 คน ร้อยละ 6.54 รองลงมาเลือกไม่ได้สอบผ่าน สกอ. น้อยกว่าปีการศึกษา 2554 จำนวน 97 คน ร้อยละ 3.24 และเลือกลำดับที่ 2 มากกว่าปีการศึกษา 2554 จำนวน 268 คน ร้อยละ 8.94 ดังแสดงตามแผนภูมิได้ดังนี้

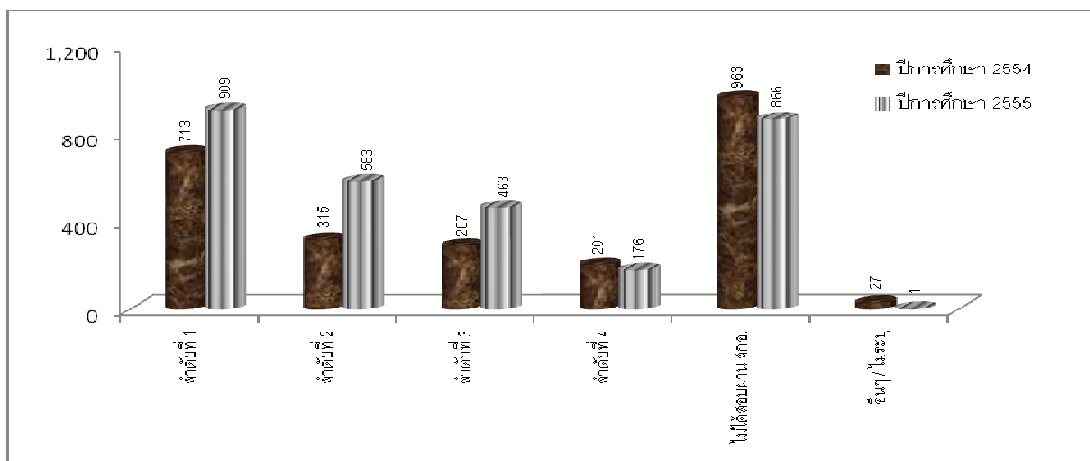

แผนภูมิที่ 47 แสดงจำนวนนิสิตใหม่ จำแนกตามลำดับการเลือกและปีการศึกษา

เมื่อจำแนกตามกลุ่มสาขาวิชา พบว่ากลุ่มสาขาวิชามนุษยศาสตร์และสังคมศาสตร์ ส่วนใหญ่นิสิตใหม่เลือกไม่ได้สอบผ่าน สกอ. ร้อยละ 30.61 ส่วนกลุ่มสาขาวิชาวิทยาศาสตร์ สุขภาพ และกลุ่มสาขาวิชาวิทยาศาสตร์และเทคโนโลยี โดยรวมนิสิตใหม่เลือกลำดับที่ 1 ร้อยละ 34.57 และ 38.80 ตามลำดับ ดังแสดงตามแผนภูมิได้ดังนี้

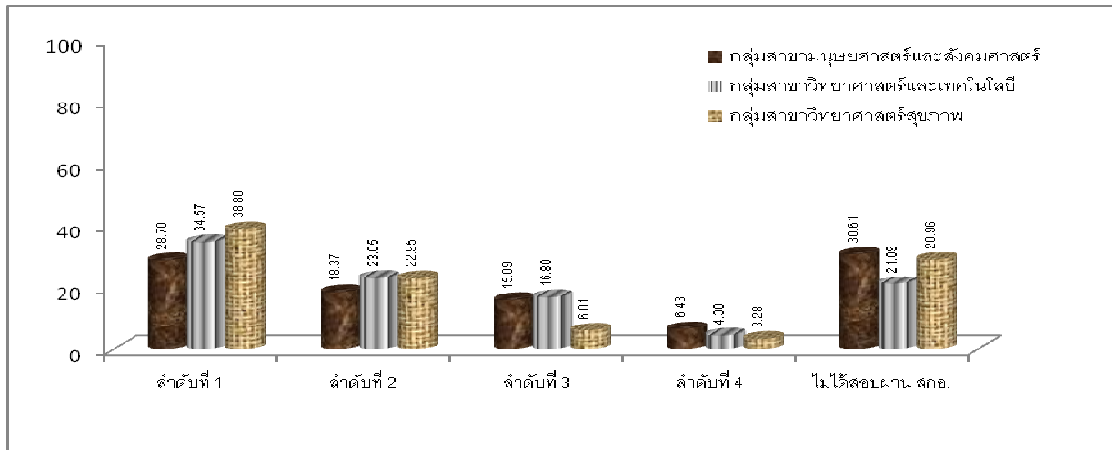

แผนภูมิที่ 48 แสดงร้อยละนิสิตใหม่ จำแนกตามลำดับการเลือกและกลุ่มสาขาวิชา ปีการศึกษา 2555

เมื่อพิจารณาเป็นคณะ พบว่าคณะมนุษยศาสตร์และสังคมศาสตร์ คณะนิติศาสตร์ คณะวิทยาศาสตร์ คณะเทคโนโลยีและการพัฒนาชุมชน และคณะวิทยาการสุขภาพและการกีฬา โดยรวมนิสิตใหม่เลือกอันดับที่ 1 ร้อยละ 25.85 , 41.37 , 33.49 , 40.00 และ 38.80 ส่วนคณะเศรษฐศาสตร์และบริหารธุรกิจ คณะศิลปกรรมศาสตร์ และคณะศึกษาศาสตร์ โดยรวมนิสิตใหม่เลือกไม่ได้สอบผ่าน สกอ. ร้อยละ 24.51 , 48.36 และ 39.06 ตามลำดับ

8. เหตุผลในการเลือกสาขาวิชา โดยรวมนิสิตใหม่เลือกสาขาวิชาที่เรียน เพราะชอบ และสนใจ ร้อยละ 83.42 รองลงมาเลือกเพราะถนัดและเคยมีประสบการณ์ ร้อยละ 6.30 ดังแสดงตามแผนภูมิได้ดังนี้

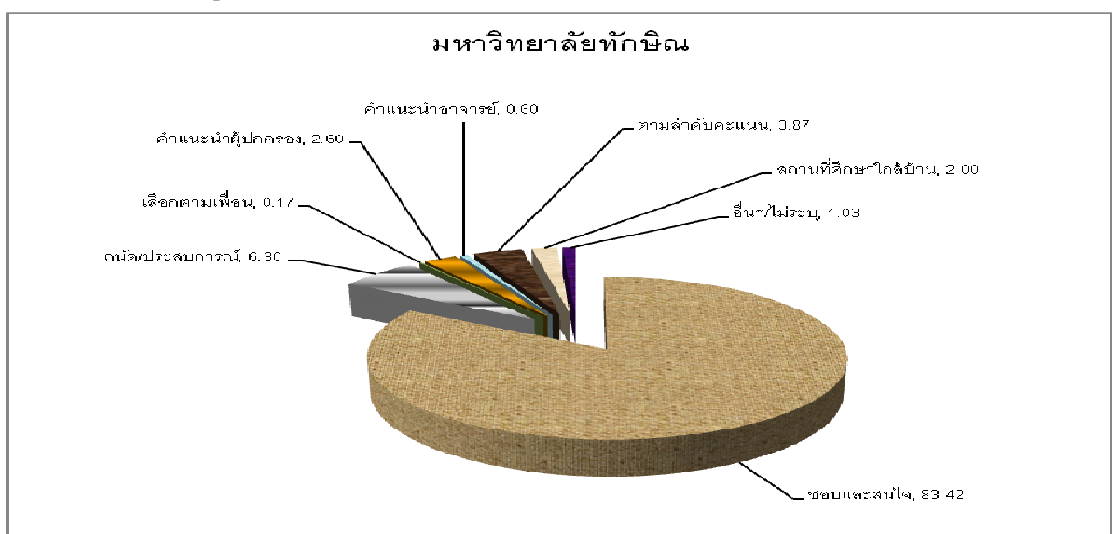

แผนภูมิที่ 49 แสดงร้อยละนิสิตใหม่ จำแนกตามเหตุผลในการเลือกสาขาวิชา ปีการศึกษา 2555

เมื่อจำแนกตามกลุ่มสาขาวิชา พบว่ากลุ่มสาขาวิชามนุษยศาสตร์และสังคมศาสตร์ กลุ่มสาขาวิชาวิทยาศาสตร์และเทคโนโลยี และกลุ่มสาขาวิชาวิทยาศาสตร์สุขภาพ ส่วนใหญ่นิสิตใหม่เลือกสาขาวิชาที่เรียนเพราะชอบและสนใจ ร้อยละ 82.41 , 86.72 และ 86.89 ตามลำดับ ดังแสดงตามแผนภูมิได้ดังนี้

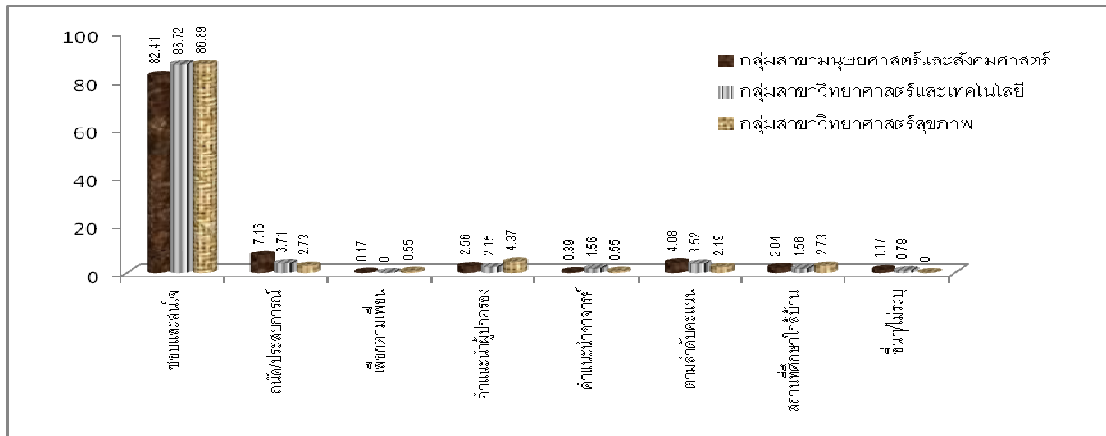

แผนภูมิที่ 50 แสดงร้อยละนิสิตใหม่ จำแนกตามเหตุผลในการเลือกสาขาวิชาและกลุ่มสาขาวิชา ปีการศึกษา 2555

เมื่อพิจารณาเป็นคณะ พบว่าคณะมนุษยศาสตร์และสังคมศาสตร์ คณะเศรษฐศาสตร์ และบริหารธุรกิจ คณะนิติศาสตร์ คณะศึกษาศาสตร์ คณะวิทยาศาสตร์ คณะเทคโนโลยีและการพัฒนาชุมชน และคณะวิทยาการสุขภาพและการกีฬา โดยรวมนิสิตใหม่เลือกสาขาวิชาที่เรียนเพราะชอบและสนใจ ร้อยละ 84.07 , 83.46 , 89.90 , 82.32 , 87.82 , 81.18 และ 86.89 ตามลำดับ ส่วนคณะศิลปกรรมศาสตร์ ส่วนใหญ่นิสิตใหม่เลือกสาขาวิชาที่เรียนเพราะถนัดและเคยมีประสบการณ์ ร้อยละ 50.82

9.แหล่งทุนอุดหนุนการศึกษา โดยรวมนิสิตใหม่ได้รับอุปการะด้านการเงินจากบิดามารดา ร้อยละ 73.82 รองลงมาได้รับอุปการะด้านการเงินจากมารดา 13.71 และได้รับอุปการะด้านการเงินจากบิดา ร้อยละ 6.47 ดังแสดงตามแผนภูมิได้ดังนี้

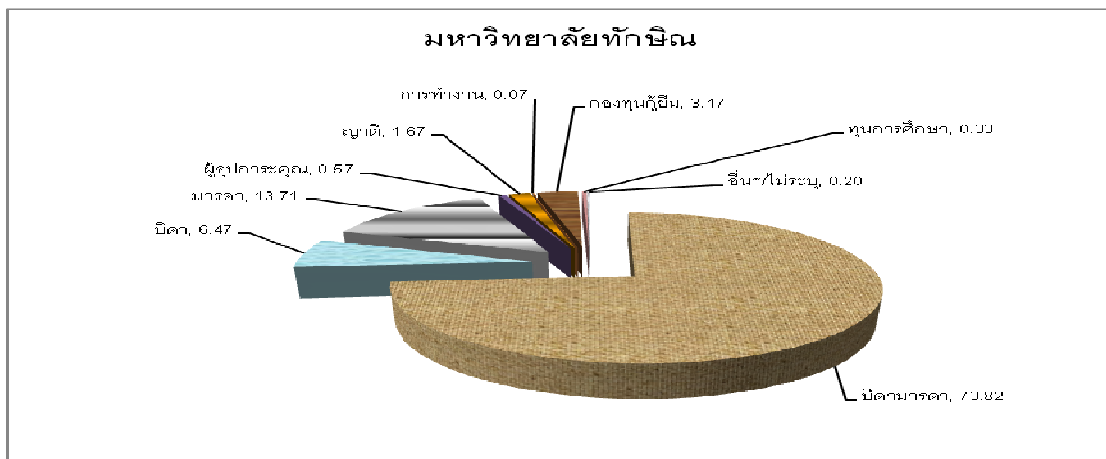

แผนภูมิที่ 51 แสดงร้อยละนิสิตใหม่ จำแนกตามแหล่งทุนอุดหนุนการศึกษา ปีการศึกษา 2555

เมื่อเปรียบเทียบกับปีการศึกษา 2554 พบว่า ปีการศึกษา 2555 ส่วนใหญ่นิสิตใหม่ได้รับอุปการะด้านการเงินจากบิดามารดา มากกว่าปีการศึกษา 2554 จำนวน 382 คน ร้อยละ 12.74 รองลงมาได้รับอุปการะด้านการเงินจากมารดา มากกว่าปีการศึกษา 2554 จำนวน 50 คน ร้อยละ 1.67 และได้รับอุปการะด้านการเงินจากบิดา มากกว่าปีการศึกษา 2554 จำนวน 58 คน ร้อยละ 1.93 ดังแสดงตามแผนภูมิได้ดังนี้

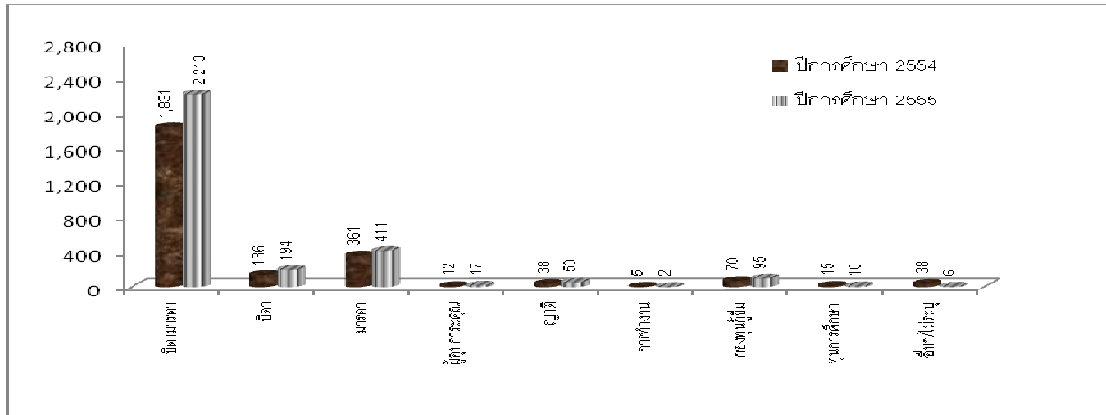

แผนภูมิที่ 52 แสดงจำนวนนิสิตใหม่ จำแนกตามแหล่งทุนอุดหนุนการศึกษาและปีการศึกษา

เมื่อจำแนกตามกลุ่มสาขาวิชา พบว่ากลุ่มสาขาวิชามนุษยศาสตร์และสังคมศาสตร์ กลุ่มสาขาวิชาวิทยาศาสตร์และเทคโนโลยี และกลุ่มสาขาวิชาวิทยาศาสตร์สุขภาพ ส่วนใหญ่นิสิตใหม่ได้รับอุปการะด้านการเงินจากบิดามารดา ร้อยละ 73.34 , 76.76 และ 71.58 ตามลำดับ ดังแสดงตามแผนภูมิได้ดังนี้

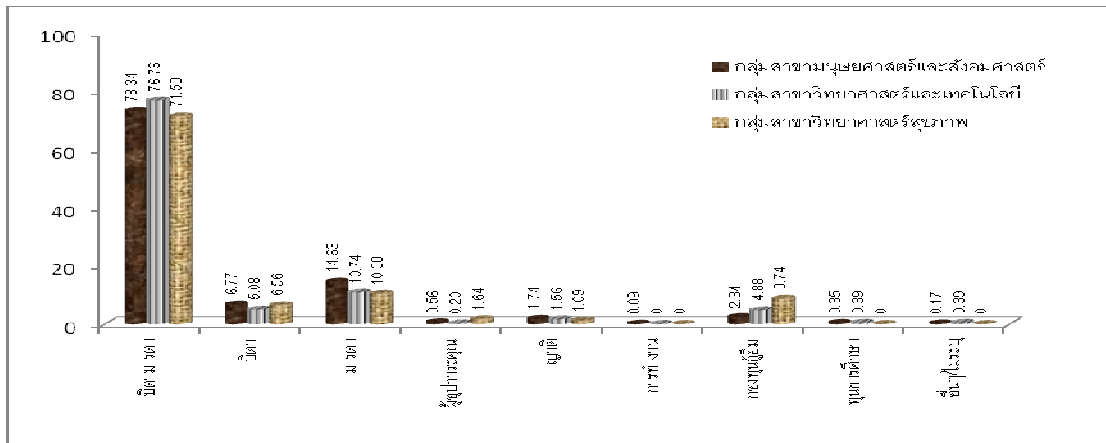

แผนภูมิที่ 53 แสดงร้อยละนิสิตใหม่ จำแนกตามแหล่งทุนอุดหนุนการศึกษาและกลุ่มสาขาวิชา ปีการศึกษา 2555

เมื่อพิจารณาเป็นคณะ พบว่าคณะมนุษยศาสตร์และสังคมศาสตร์ คณะเศรษฐศาสตร์ และบริหารธุรกิจ คณะศิลปกรรมศาสตร์ คณะนิติศาสตร์ คณะศึกษาศาสตร์ คณะวิทยาศาสตร์ คณะเทคโนโลยีและการพัฒนาชุมชน และคณะวิทยาการสุขภาพและการกีฬา ส่วนใหญ่นิสิตใหม่

ได้รับอุปการะด้านการเงินจากบิดามารดา ร้อยละ 72.72, 70.82 , 68.03 , 74.92 , 76.60 , 76.35 , 78.82 และ 71.58 ตามลำดับ

### ส่วนที่ 3 สถานภาพเกี่ยวกับครอบครัวของนิสิตใหม่

1. สถานภาพการสมรสของบิดามารดา โดยรวมสถานภาพการสมรสของบิดามารดาของนิสิตใหม่อยู่ด้วยกัน ร้อยละ 80.15 ดังแสดงตามแผนภูมิได้ดังนี้

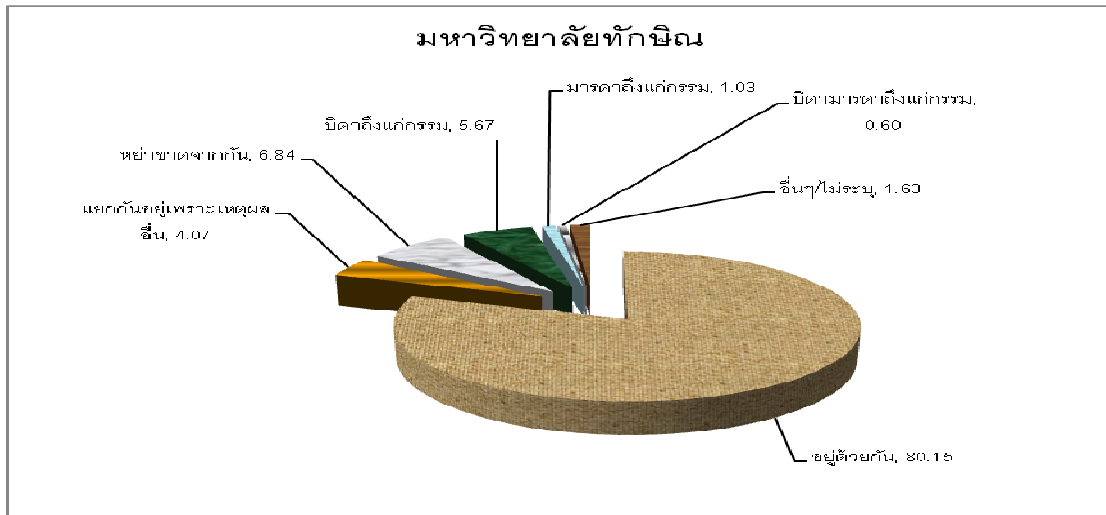

แผนภูมิที่ 54 แสดงร้อยละนิสิตใหม่ จำแนกตามสถานภาพการสมรสของบิดามารดา ปีการศึกษา 2555

เมื่อจำแนกตามกลุ่มสาขาวิชา พบว่ากลุ่มสาขาวิชามนุษยศาสตร์และสังคมศาสตร์ กลุ่มสาขาวิชาวิทยาศาสตร์และเทคโนโลยี และกลุ่มสาขาวิชาวิทยาศาสตร์สุขภาพ ส่วนใหญ่ สถานภาพการสมรสของบิดามารดาของนิสิตใหม่อยู่ด้วยกัน ร้อยละ 79.11 , 84.77 และ 80.33 ตามลำดับ ดังแสดงตามแผนภูมิได้ดังนี้

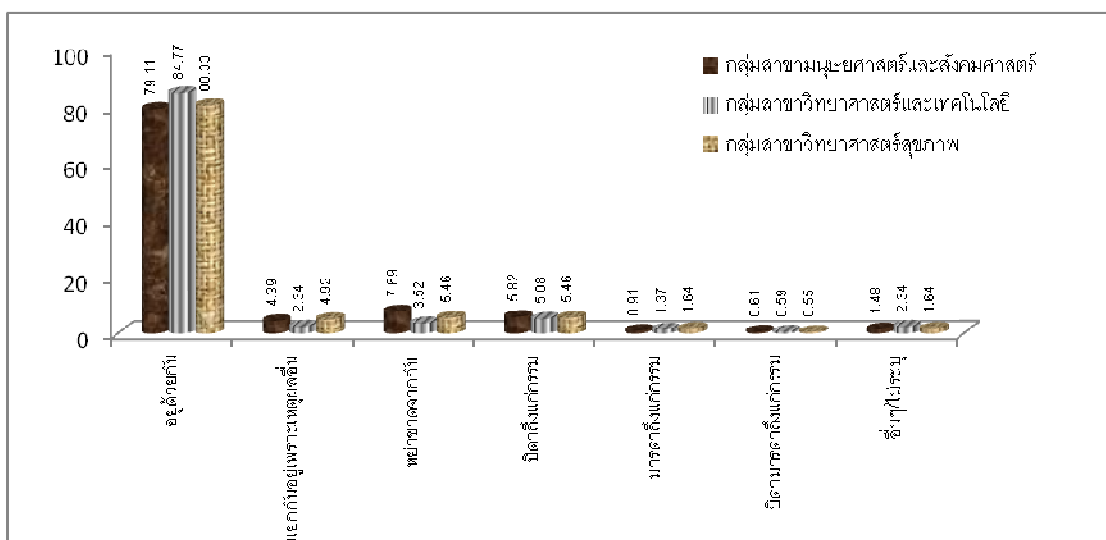

แผนภูมิที่ 55 แสดงร้อยละนิสิตใหม่ จำแนกตามสถานภาพการสมรสของบิดามารดาและกลุ่มสาขาวิชา ปีการศึกษา 2555

เมื่อพิจารณาเป็นคณะ พบว่าคณะมนุษยศาสตร์และสังคมศาสตร์ คณะเศรษฐศาสตร์ และบริหารธุรกิจ คณะศิลปกรรมศาสตร์ คณะนิติศาสตร์ คณะศึกษาศาสตร์ คณะวิทยาศาสตร์ คณะเทคโนโลยีและการพัฒนาชุมชน และคณะวิทยาการสุขภาพและการกีฬา ส่วนใหญ่ สถานภาพการสมรสของบิดามารดาของนิสิตใหม่อยู่ด้วยกัน ร้อยละ 79.90 , 77.43 , 73.77 , 79.80, 80.30 , 85.25 , 82.35 และ 80.33 ตามลำดับ

**2. ลำดับการเป็นบุตร** โดยรวมนิสิตใหม่เป็นบุตรคนที่ 1 ร้อยละ 49.37 รองลงมาเป็น บุตรคนที่ 2 ร้อยละ 32.99 และเป็นบุตรคนที่ 3 ร้อยละ 11.74 ดังแสดงตามแผนภูมิได้ดังนี้

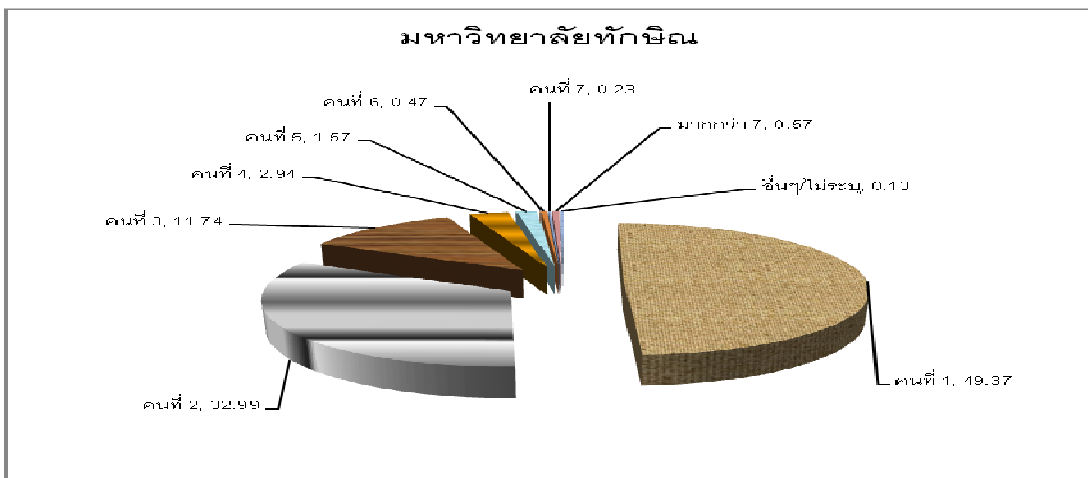

**แผนภูมิที่ 56** แสดงร้อยละนิสิตใหม่ จำแนกตามลำดับการเป็นบุตร ปีการศึกษา 2555

เมื่อจำแนกตามกลุ่มสาขาวิชา พบว่ากลุ่มสาขาวิชามนุษยศาสตร์และสังคมศาสตร์ กลุ่มสาขาวิชาวิทยาศาสตร์และเทคโนโลยี และกลุ่มสาขาวิชาวิทยาศาสตร์สุขภาพ ส่วนใหญ่ นิสิตใหม่เป็นบุตรคนที่ 1 ร้อยละ 49.20 , 49.41 และ 51.37 ตามลำดับ ดังแสดงตามแผนภูมิ ได้ดังนี้

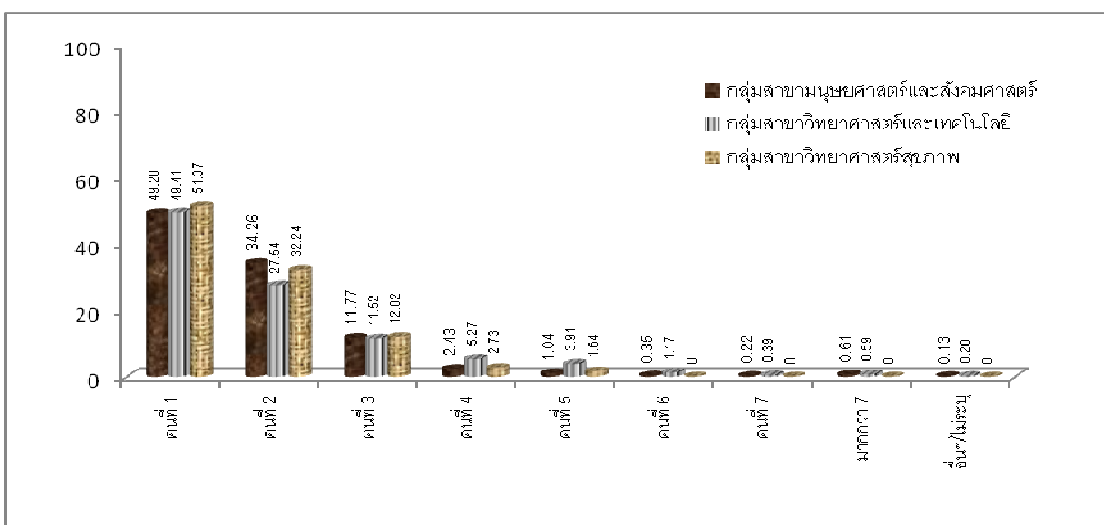

**แผนภูมิที่ 57** แสดงร้อยละนิสิตใหม่ จำแนกตามลำดับการเป็นบุตรและกลุ่มสาขาวิชา ปีการศึกษา 2555

เมื่อพิจารณาเป็นคณะ พบว่าคณะมนุษยศาสตร์และสังคมศาสตร์ คณะเศรษฐศาสตร์ และบริหารธุรกิจ คณะศิลปกรรมศาสตร์ คณะนิติศาสตร์ คณะศึกษาศาสตร์ คณะวิทยาศาสตร์ คณะเทคโนโลยีและการพัฒนาชุมชน และคณะวิทยาการสุขภาพและการกีฬา ส่วนใหญ่นิสิตใหม่ เป็นบุตรคนที่ 1 ร้อยละ 46.21 , 45.33 , 51.64 , 55.05 , 52.86 , 48.48 , 54.12 และ 51.37 ตามลำดับ

3. จำนวนพี่น้องที่มีชีวิตอยู่ โดยรวมนิสิตใหม่มีจำนวนพี่น้องที่มีชีวิตอยู่ 2 คน ร้อยละ 45.36 รองลงมา มีจำนวนพี่น้องที่มีชีวิตอยู่ 3 คน ร้อยละ 28.85 และมีจำนวนพี่น้องที่มีชีวิตอยู่ 1 คน ร้อยละ 10.54 ดังแสดงตามแผนภูมิได้ดังนี้

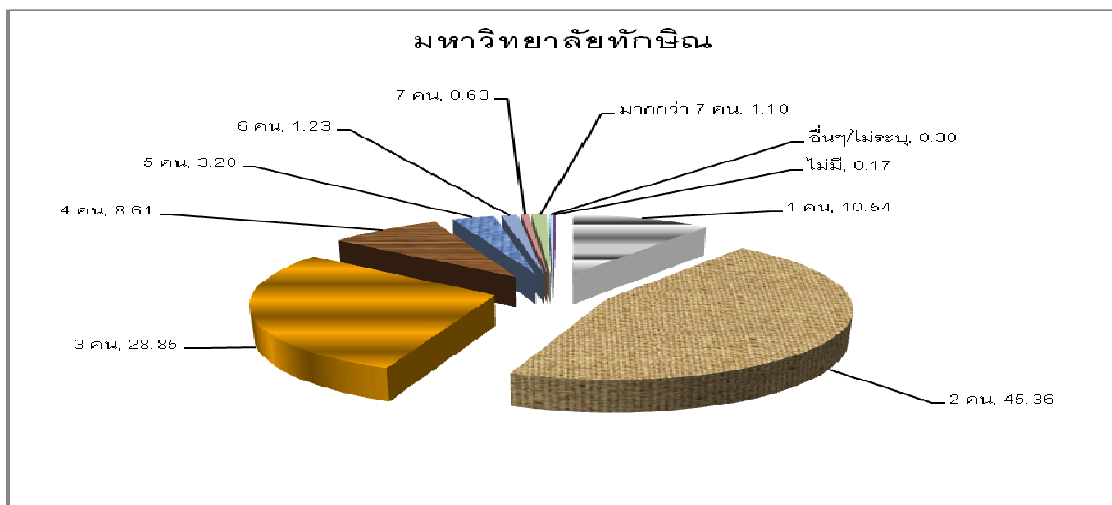

แผนภูมิที่ 58 แสดงร้อยละนิสิตใหม่ จำแนกตามจำนวนพี่น้องที่มีชีวิตอยู่ ปีการศึกษา 2555

เมื่อจำแนกตามกลุ่มสาขาวิชา พบว่ากลุ่มสาขาวิชามนุษยศาสตร์และสังคมศาสตร์ กลุ่มสาขาวิชาวิทยาศาสตร์และเทคโนโลยี และกลุ่มสาขาวิชาวิทยาศาสตร์สุขภาพ ส่วนใหญ่นิสิตใหม่มีจำนวนพี่น้องที่มีชีวิตอยู่ 2 คน ร้อยละ 46.81 , 39.06 และ 44.81 ตามลำดับ ดังแสดงตามแผนภูมิได้ดังนี้

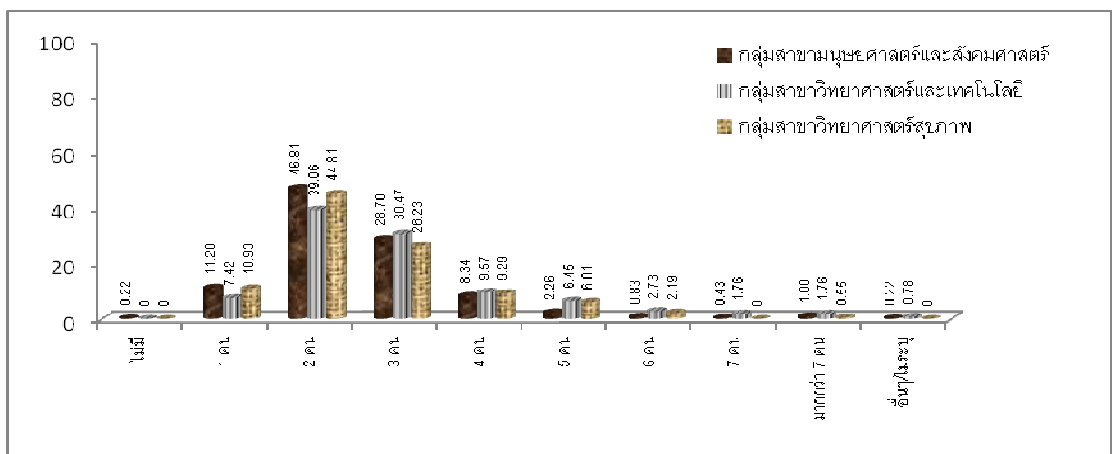

แผนภูมิที่ 59 แสดงร้อยละนิสิตใหม่ จำแนกตามจำนวนพี่น้องที่มีชีวิตอยู่และกลุ่มสาขาวิชา ปีการศึกษา 2555



เมื่อพิจารณาเป็นคณะ พบว่าคณะมนุษยศาสตร์และสังคมศาสตร์ คณะเศรษฐศาสตร์ และบริหารธุรกิจ คณะศิลปกรรมศาสตร์ คณะนิติศาสตร์ คณะศึกษาศาสตร์ คณะวิทยาศาสตร์ คณะเทคโนโลยีและการพัฒนาชุมชน และคณะวิทยาการสุขภาพและการกีฬา ส่วนใหญ่นิสิตใหม่ มีจำนวนพี่น้องที่มีชีวิต 2 คน ร้อยละ 45.82 , 44.16 , 50.00 , 48.53 , 48.82 , 37.70 , 45.88 และ 44.81 ตามลำดับ

4. จำนวนพี่น้องที่กำลังศึกษาอยู่ โดยรวมนิสิตใหม่มีจำนวนพี่น้องที่กำลังศึกษาอยู่ 2 คน ร้อยละ 45.16 รองลงมา มีจำนวนพี่น้องที่กำลังศึกษาอยู่ 1 คน ร้อยละ 28.35 และมีจำนวนพี่น้องที่กำลังศึกษาอยู่ 3 คน ร้อยละ 18.51 ดังแสดงตามแผนภูมิได้ดังนี้

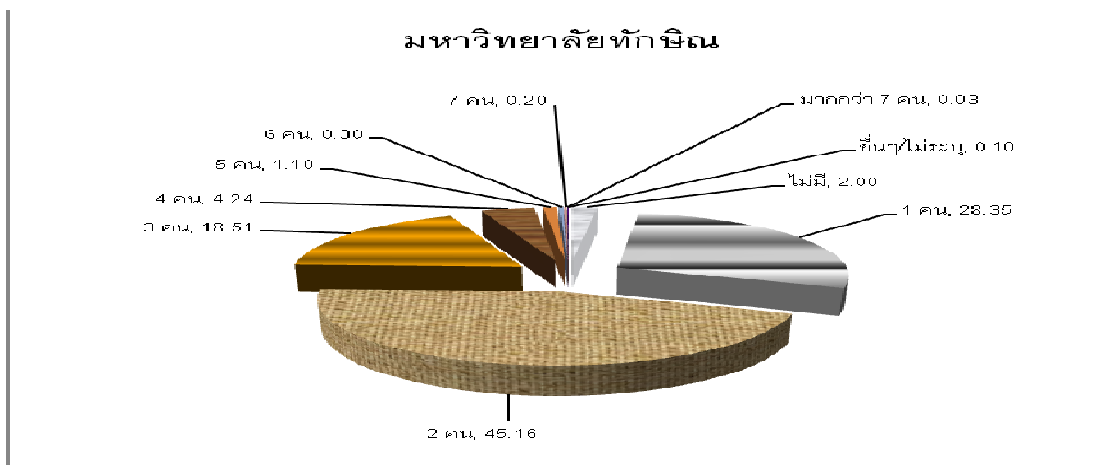

แผนภูมิที่ 60 แสดงร้อยละนิสิตใหม่ จำแนกตามจำนวนพี่น้องที่กำลังศึกษาอยู่ ปีการศึกษา 2555

เมื่อจำแนกตามกลุ่มสาขาวิชา พบว่ากลุ่มสาขาวิชามนุษยศาสตร์และสังคมศาสตร์ กลุ่มสาขาวิชาวิทยาศาสตร์และเทคโนโลยี และกลุ่มสาขาวิชาวิทยาศาสตร์สุขภาพ ส่วนใหญ่นิสิตใหม่มีจำนวนพี่น้องที่กำลังศึกษาอยู่ 2 คน ร้อยละ 45.59 , 45.31 และ 39.34 ตามลำดับ

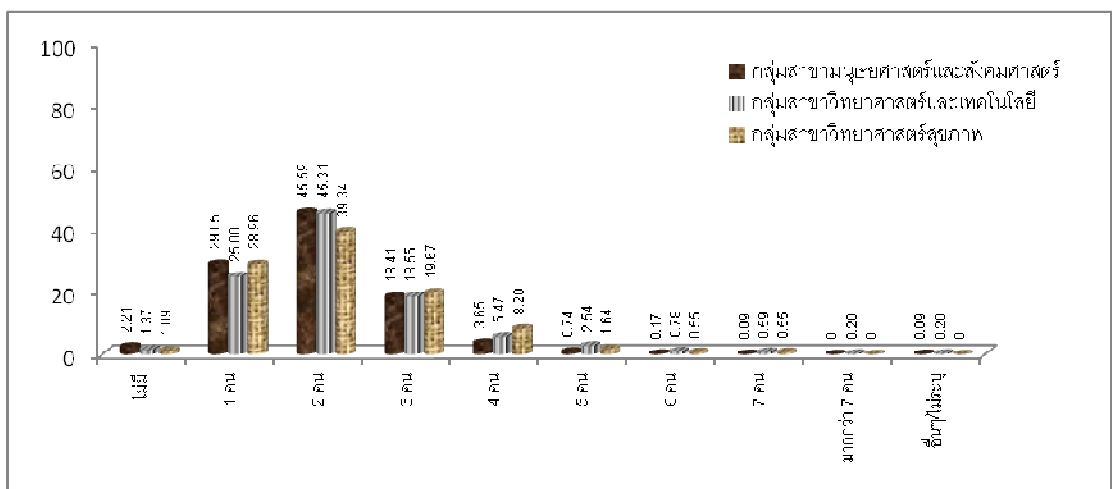

แผนภูมิที่ 61 แสดงร้อยละนิสิตใหม่ จำแนกตามจำนวนพี่น้องที่กำลังศึกษาอยู่และกลุ่มสาขาวิชา ปีการศึกษา 2555

เมื่อพิจารณาเป็นคณะ พบว่าคณะมนุษยศาสตร์และสังคมศาสตร์ คณะเศรษฐศาสตร์และบริหารธุรกิจ คณะศิลปกรรมศาสตร์ คณะนิติศาสตร์ คณะศึกษาศาสตร์ คณะวิทยาศาสตร์ คณะเทคโนโลยีและการพัฒนาชุมชน และคณะวิทยาการสุขภาพและการกีฬา ส่วนใหญ่นิสิตใหม่มีจำนวนพี่น้องที่กำลังศึกษาอยู่ 2 คน ร้อยละ 45.04 , 41.44 , 43.44 , 46.91 , 49.66 , 44.73 , 48.24 และ 39.34 ตามลำดับ

5. ภูมิลำเนาเดิมของบิดา โดยรวมบิดาของนิสิตใหม่มีภูมิลำเนาเดิมมาจากภาคใต้ ร้อยละ 97.46 ดังแสดงตามแผนภูมิได้ดังนี้

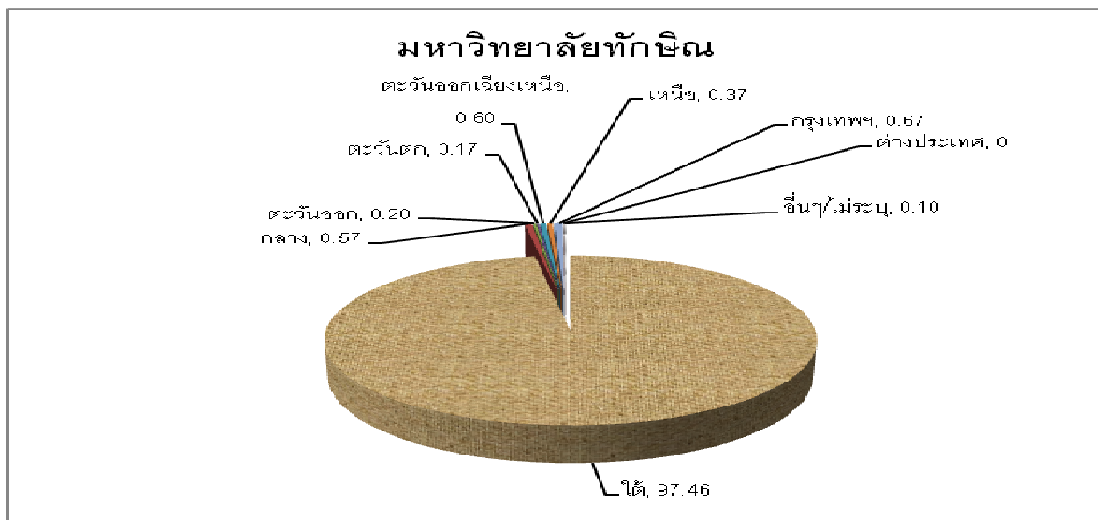

แผนภูมิที่ 62 แสดงร้อยละนิสิตใหม่ จำแนกตามภูมิลำเนาเดิมของบิดา ปีการศึกษา 2555

เมื่อจำแนกตามกลุ่มสาขาวิชา พบว่ากลุ่มสาขาวิชามนุษยศาสตร์และสังคมศาสตร์ กลุ่มสาขาวิชาวิทยาศาสตร์และเทคโนโลยี และกลุ่มสาขาวิชาวิทยาศาสตร์สุขภาพ ส่วนใหญ่นิสิตใหม่มีภูมิลำเนาเดิมมาจากภาคใต้ ร้อยละ 97.44 , 98.24 และ 95.63 ตามลำดับ

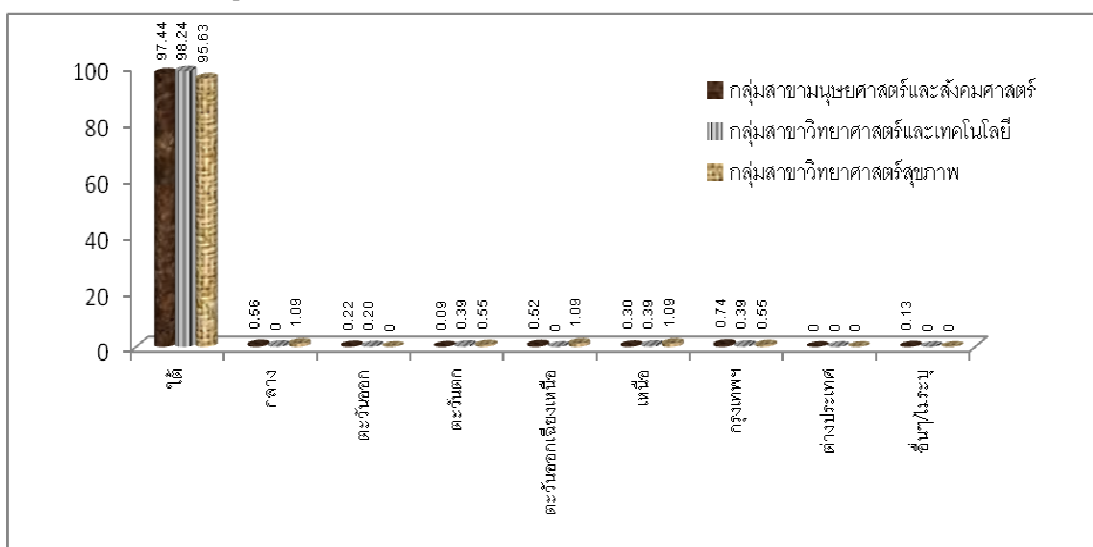

แผนภูมิที่ 63 แสดงร้อยละนิสิตใหม่ จำแนกตามภูมิลำเนาเดิมของบิดาและกลุ่มสาขาวิชา ปีการศึกษา 2555

เมื่อพิจารณาเป็นคณะ พบว่าคณะมนุษยศาสตร์และสังคมศาสตร์ คณะเศรษฐศาสตร์และบริหารธุรกิจ คณะศิลปกรรมศาสตร์ คณะนิติศาสตร์ คณะศึกษาศาสตร์ คณะวิทยาศาสตร์ คณะเทคโนโลยีและการพัฒนาชุมชน และคณะวิทยาการสุขภาพและการกีฬา ส่วนใหญ่บิดาของนิสิตใหม่มีภูมิลำเนาเดิมมาจากภาคใต้ ร้อยละ 97.78 , 97.86 , 98.36 , 97.72 , 96.30 , 98.13 , 98.82 และ 95.63 ตามลำดับ

6. **วุฒิการศึกษาสูงสุดของบิดา** โดยรวมบิดาของนิสิตใหม่มีวุฒิการศึกษาสูงสุดระดับประถมศึกษา ร้อยละ 36.06 รองลงมามีวุฒิการศึกษาสูงสุดระดับมัธยมปลาย 17.18 และมีวุฒิการศึกษาสูงสุดระดับมัธยมต้น ร้อยละ 15.31 ดังแสดงตามแผนภูมิได้ดังนี้

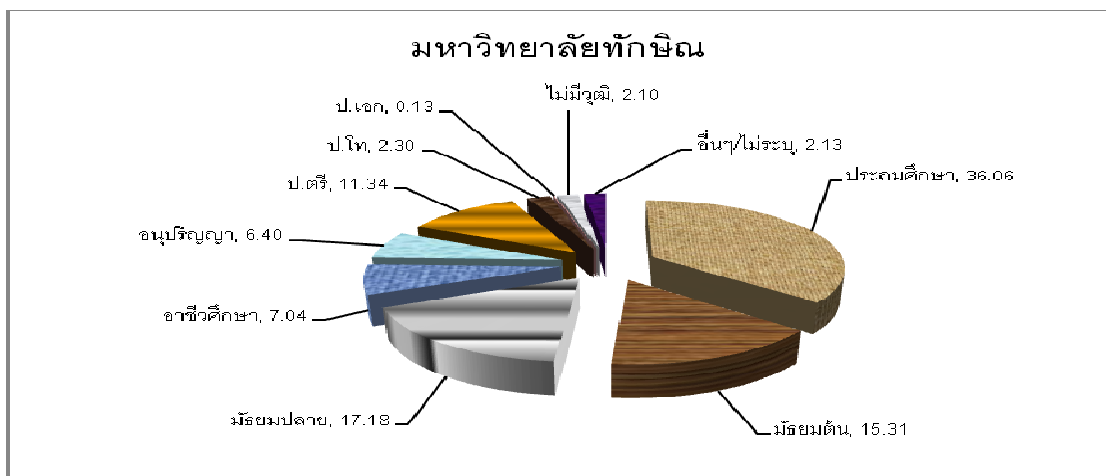

แผนภูมิที่ 64 แสดงร้อยละนิสิตใหม่ จำแนกตามวุฒิการศึกษาสูงสุดของบิดา ปีการศึกษา 2555

เมื่อจำแนกตามกลุ่มสาขาวิชา พบว่ากลุ่มสาขาวิชามนุษยศาสตร์และสังคมศาสตร์ กลุ่มสาขาวิชาวิทยาศาสตร์และเทคโนโลยี และกลุ่มสาขาวิชาวิทยาศาสตร์สุขภาพ ส่วนใหญ่บิดาของนิสิตใหม่มีวุฒิการศึกษาสูงสุดระดับประถมศึกษา ร้อยละ 32.65 , 47.07 และ 48.09 ตามลำดับ ดังแสดงตามแผนภูมิได้ดังนี้

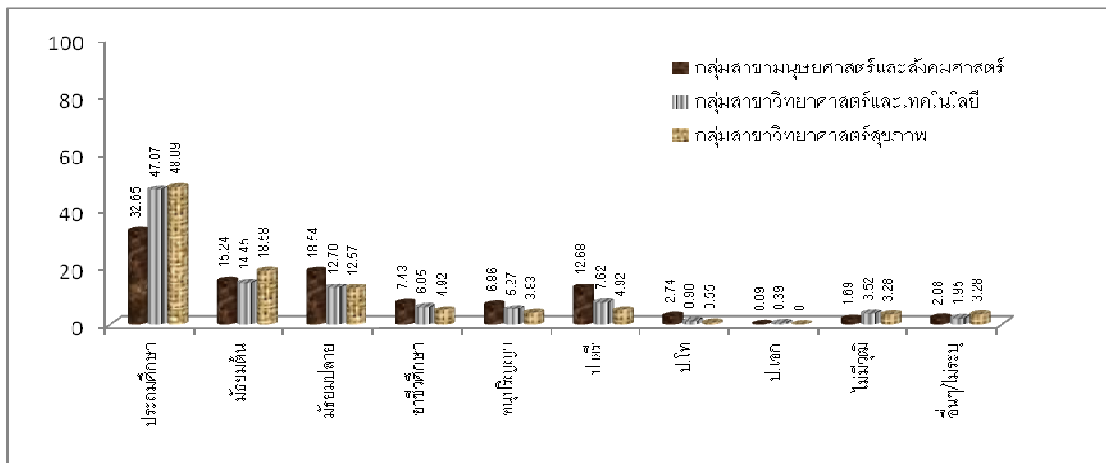

แผนภูมิที่ 65 แสดงร้อยละนิสิตใหม่ จำแนกตามวุฒิการศึกษาสูงสุดของบิดาและกลุ่มสาขาวิชา ปีการศึกษา 2555

เมื่อพิจารณาเป็นคณะ พบว่าคณะมนุษยศาสตร์และสังคมศาสตร์ คณะเศรษฐศาสตร์ และบริหารธุรกิจ คณะศิลปกรรมศาสตร์ คณะนิติศาสตร์ คณะศึกษาศาสตร์ คณะวิทยาศาสตร์ คณะเทคโนโลยีและการพัฒนาชุมชน และคณะวิทยาการสุขภาพและการกีฬา ส่วนใหญ่บิดาของนิสิตใหม่มีวุฒิการศึกษาระดับประถมศึกษา ร้อยละ 33.81 , 34.05 , 33.61 , 24.10 , 34.18 , 46.84 , 48.24 และ 48.09 ตามลำดับ

7. อาชีพหลักของบิดา โดยรวมบิดาของนิสิตใหม่ประกอบอาชีพการเกษตรหรือการประมง ร้อยละ 33.96 รองลงมาประกอบอาชีพค้าขายหรือธุรกิจส่วนตัวหรืออาชีพอิสระหรือรับจ้าง ร้อยละ 32.09 และประกอบอาชีพรับราชการ ร้อยละ 17.75 ดังแสดงตามแผนภูมิได้ดังนี้

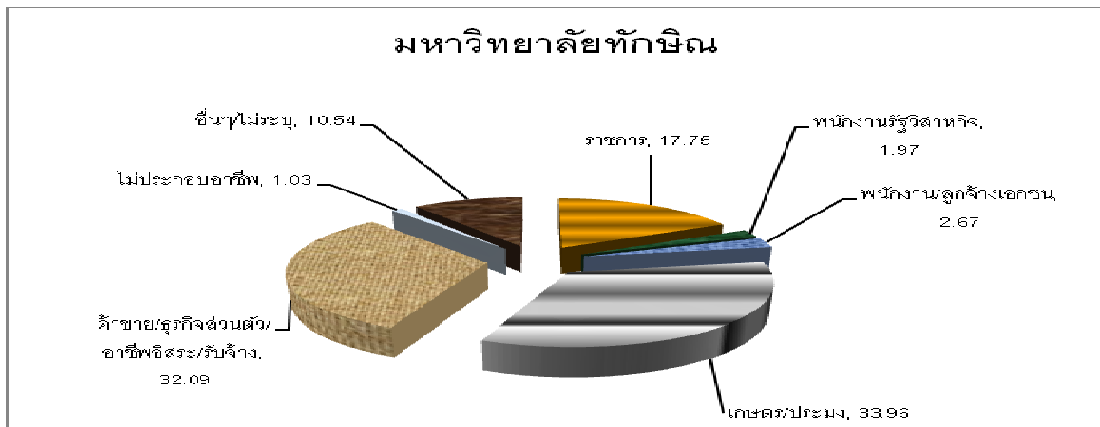

แผนภูมิที่ 66 แสดงร้อยละนิสิตใหม่ จำแนกตามอาชีพหลักของบิดา ปีการศึกษา 2555

เมื่อจำแนกตามกลุ่มสาขาวิชาพบว่า กลุ่มสาขาวิชามนุษยศาสตร์และสังคมศาสตร์ โดยรวมบิดาของนิสิตใหม่ประกอบอาชีพค้าขายหรือธุรกิจส่วนตัวหรืออาชีพอิสระหรือรับจ้าง ร้อยละ 33.56 กลุ่มสาขาวิชาวิทยาศาสตร์และเทคโนโลยี และกลุ่มสาขาวิชาวิทยาศาสตร์สุขภาพ ส่วนใหญ่บิดาของนิสิตใหม่ประกอบอาชีพการเกษตรหรือประมง ร้อยละ 47.27 และ 52.46 ตามลำดับ

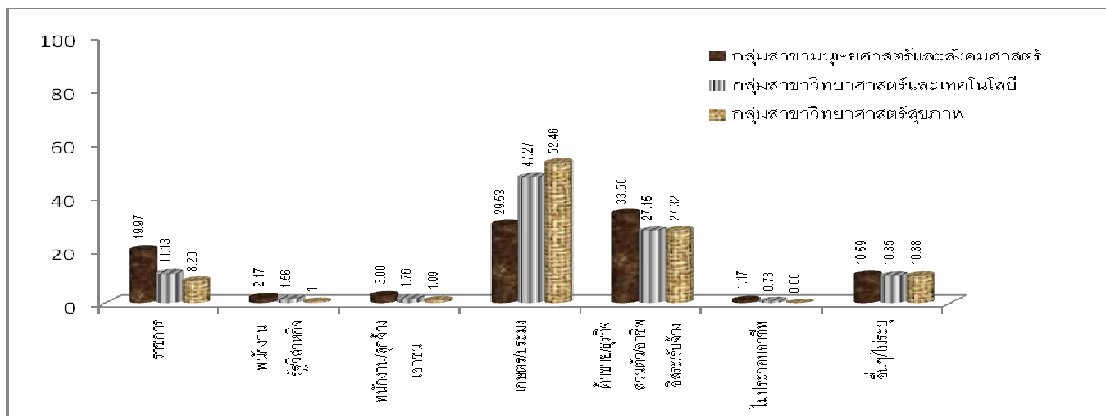

แผนภูมิที่ 67 แสดงร้อยละนิสิตใหม่ จำแนกตามอาชีพหลักของบิดาและกลุ่มสาขาวิชา ปีการศึกษา 2555

เมื่อพิจารณาเป็นคณะ พบว่าคณะมนุษยศาสตร์และสังคมศาสตร์ คณะเศรษฐศาสตร์ และบริหารธุรกิจ คณะศิลปกรรมศาสตร์ และคณะนิติศาสตร์ ส่วนใหญ่บิดาของนิสิตใหม่ ประกอบอาชีพค้าขายหรือธุรกิจส่วนตัวหรืออาชีพอิสระหรือรับจ้าง ร้อยละ 34.73 , 37.35 , 37.70 และ 30.29 ตามลำดับ ส่วนคณะศึกษาศาสตร์ คณะวิทยาศาสตร์ คณะเทคโนโลยีและการพัฒนาชุมชน และคณะวิทยาการสุขภาพและการกีฬา ส่วนใหญ่บิดาของนิสิตใหม่ประกอบอาชีพการเกษตรหรือประมง ร้อยละ 36.03 , 45.67 , 55.29 และ 52.46 ตามลำดับ

8. รายได้เฉลี่ยต่อเดือนของบิดา โดยรวมบิดาของนิสิตใหม่มีรายได้เฉลี่ยต่อเดือนระหว่าง 5,001 – 10,000 บาท ร้อยละ 29.25 รองลงมามีรายได้ต่อเดือนระหว่าง 10,001 – 15,000 บาท ร้อยละ 16.08 และมีรายได้เฉลี่ยต่อเดือนระหว่าง 2,001 – 5,000 บาท ร้อยละ 15.91 ดังแสดงตามแผนภูมิได้ดังนี้

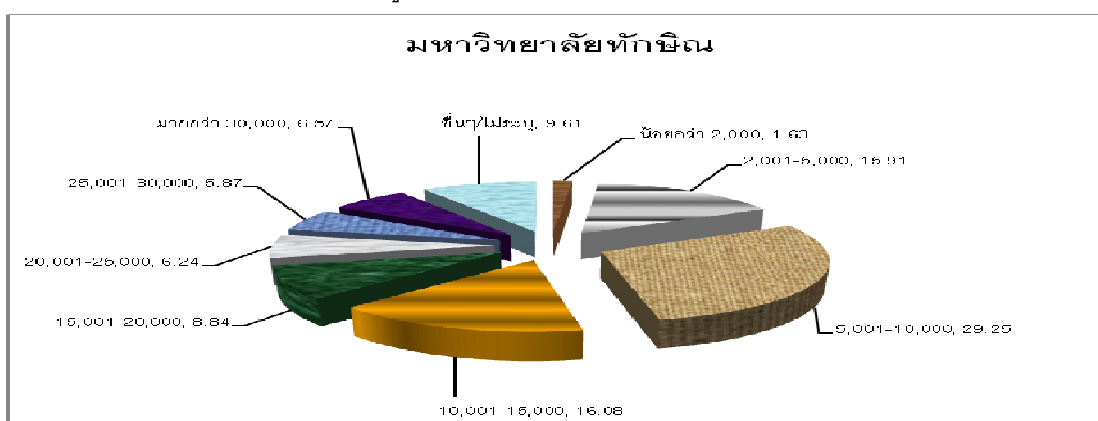

แผนภูมิที่ 68 แสดงร้อยละนิสิตใหม่ จำแนกตามรายได้เฉลี่ยต่อเดือนของบิดา ปีการศึกษา 2555

เมื่อจำแนกตามกลุ่มสาขาวิชา พบว่ากลุ่มสาขาวิชามนุษยศาสตร์และสังคมศาสตร์ กลุ่มสาขาวิชาวิทยาศาสตร์และเทคโนโลยี และกลุ่มสาขาวิชาวิทยาศาสตร์สุขภาพ ส่วนใหญ่บิดาของนิสิตใหม่มีรายได้เฉลี่ยต่อเดือนระหว่าง 5,001 – 10,000 บาท ร้อยละ 27.96 , 32.42 และ 36.61 ตามลำดับ ดังแสดงตามแผนภูมิได้ดังนี้

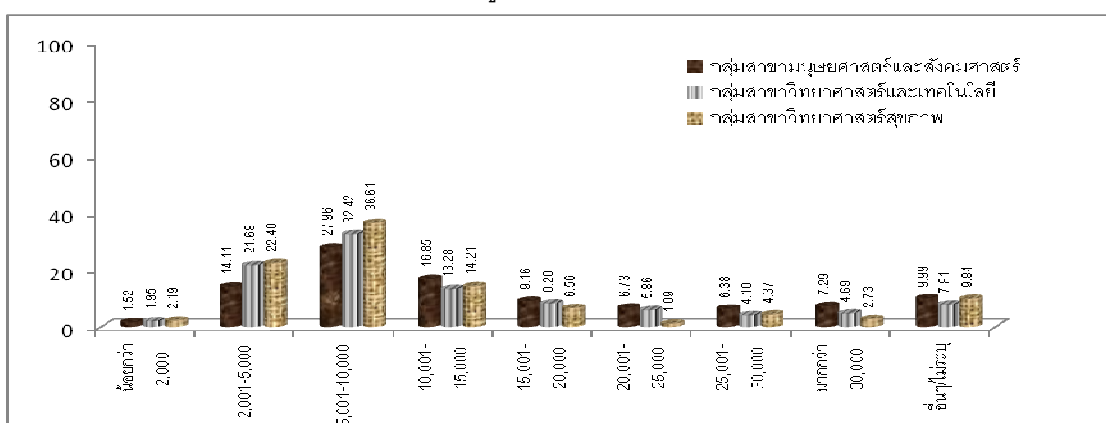

แผนภูมิที่ 69 แสดงร้อยละนิสิตใหม่ จำแนกตามรายได้เฉลี่ยต่อเดือนของบิดาและกลุ่มสาขาวิชา ปีการศึกษา 2555

เมื่อพิจารณาเป็นคณะ พบว่าคณะมนุษยศาสตร์และสังคมศาสตร์ คณะเศรษฐศาสตร์ และบริหารธุรกิจ คณะศิลปกรรมศาสตร์ คณะนิติศาสตร์ คณะศึกษาศาสตร์ คณะวิทยาศาสตร์ คณะเทคโนโลยีและการพัฒนาชุมชน และคณะวิทยาการสุขภาพและการกีฬา ส่วนใหญ่ปีดาของนิสิตใหม่มีรายได้เฉลี่ยต่อเดือนระหว่าง 5,001 – 10,000 บาท ร้อยละ 28.72 , 27.82 , 24.59 , 20.20 , 31.82 , 34.19 , 23.53 และ 36.61 ตามลำดับ

9. ภูมิลำเนาเดิมของมารดา โดยรวมมารดาของนิสิตใหม่มีภูมิลำเนาเดิมมาจากภาคใต้ ร้อยละ 98.27 ดังแสดงตามแผนภูมิได้ดังนี้

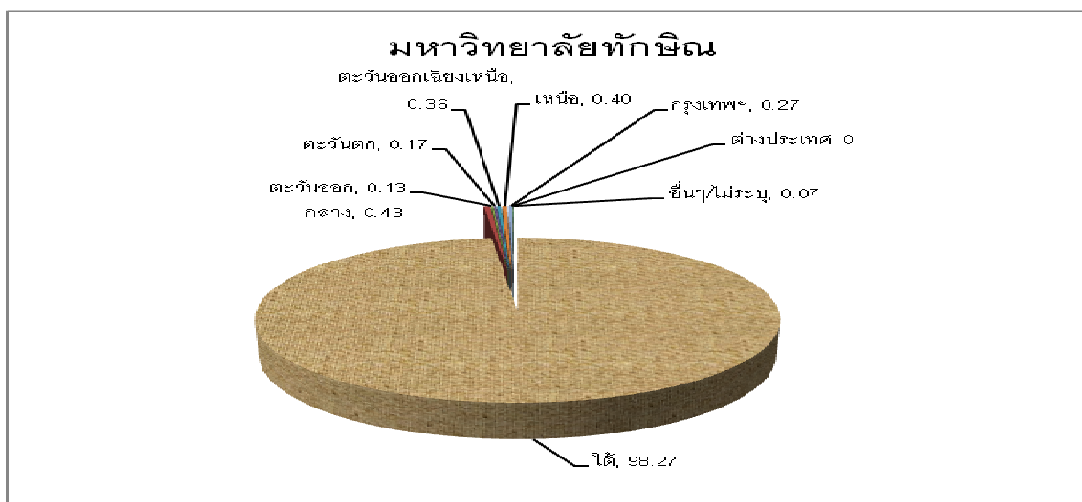

แผนภูมิที่ 70 แสดงร้อยละนิสิตใหม่ จำแนกตามภูมิลำเนาเดิมของมารดา ปีการศึกษา 2555

เมื่อจำแนกตามกลุ่มสาขาวิชา พบว่ากลุ่มสาขาวิชามนุษยศาสตร์และสังคมศาสตร์ กลุ่มสาขาวิชาวิทยาศาสตร์และเทคโนโลยี และกลุ่มสาขาวิชาวิทยาศาสตร์สุขภาพ ส่วนใหญ่มารดาของนิสิตใหม่มีภูมิลำเนาเดิมมาจากภาคใต้ ร้อยละ 98.22 , 98.63 และ 97.81 ตามลำดับ

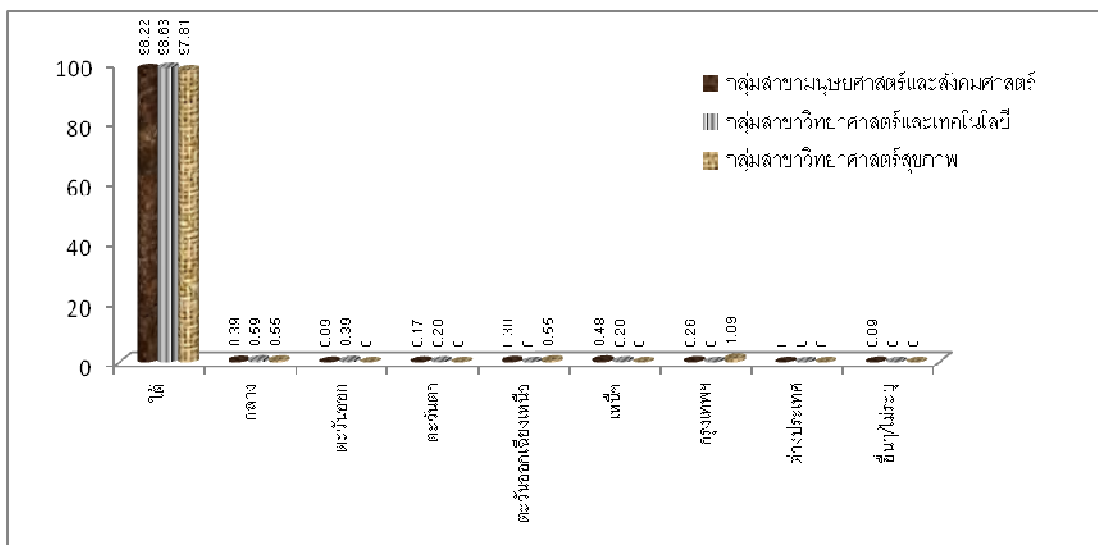

แผนภูมิที่ 71 แสดงร้อยละนิสิตใหม่ จำแนกตามภูมิลำเนาเดิมของมารดาและกลุ่มสาขาวิชา ปีการศึกษา 2555

เมื่อพิจารณาเป็นคณะ พบว่าคณะมนุษยศาสตร์และสังคมศาสตร์ คณะเศรษฐศาสตร์ และบริหารธุรกิจ คณะศิลปกรรมศาสตร์ คณะนิติศาสตร์ คณะศึกษาศาสตร์ คณะวิทยาศาสตร์ คณะเทคโนโลยีและการพัฒนาชุมชน และคณะวิทยาการสุขภาพและการกีฬา ส่วนใหญ่มารดาของนิสิตใหม่มีภูมิลำเนาเดิมมาจากภาคใต้ ร้อยละ 98.96 , 98.05 , 100 , 98.70 , 96.80 , 98.59 , 98.82 และ 97.81 ตามลำดับ

10. วุฒิการศึกษาสูงสุดของมารดา โดยรวมมารดาของนิสิตใหม่มีวุฒิการศึกษาสูงสุดระดับประถมศึกษา ร้อยละ 45.43 รองลงมามีวุฒิการศึกษาระดับมัธยมต้น ร้อยละ 13.54 และมีวุฒิการศึกษาระดับมัธยมปลาย ร้อยละ 13.18 ดังแสดงตามแผนภูมิได้ดังนี้

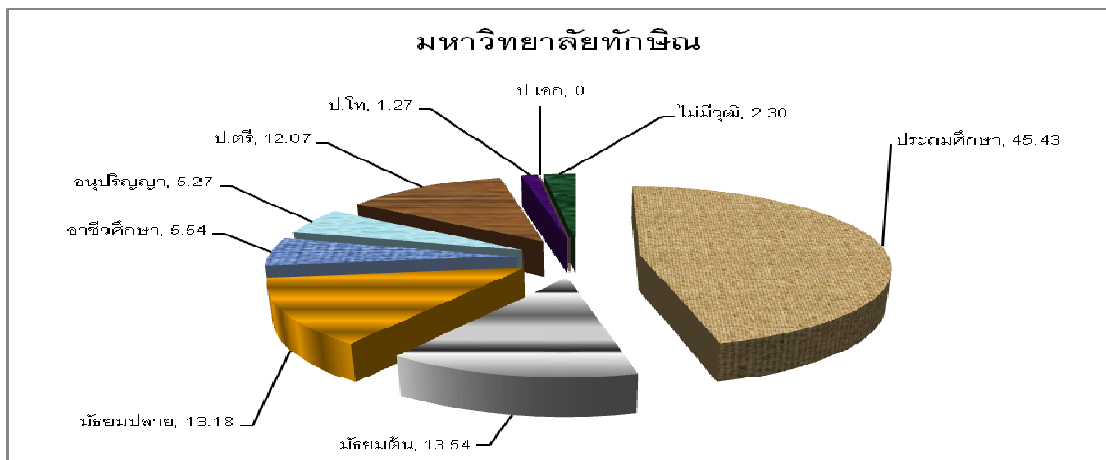

แผนภูมิที่ 72 แสดงร้อยละนิสิตใหม่ จำแนกตามวุฒิการศึกษาสูงสุดของมารดา ปีการศึกษา 2555

เมื่อจำแนกตามกลุ่มสาขาวิชา พบว่ากลุ่มสาขาวิชามนุษยศาสตร์และสังคมศาสตร์ กลุ่มสาขาวิชาวิทยาศาสตร์และเทคโนโลยี และกลุ่มสาขาวิชาวิทยาศาสตร์สุขภาพ ส่วนใหญ่มารดาของนิสิตใหม่มีวุฒิการศึกษาสูงสุดระดับประถมศึกษา ร้อยละ 42.77 , 52.73 และ 58.47 ตามลำดับ ดังแสดงตามแผนภูมิได้ดังนี้

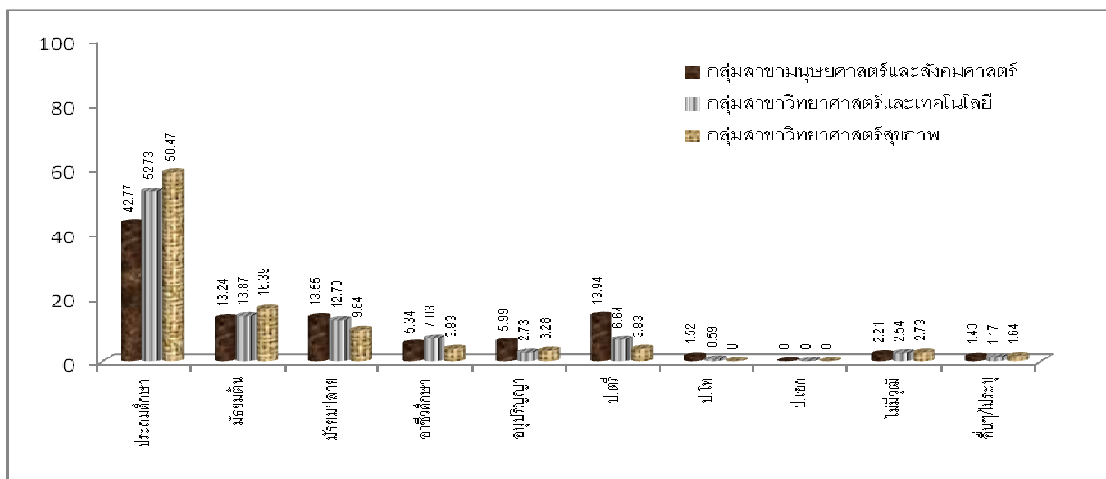

แผนภูมิที่ 73 แสดงร้อยละนิสิตใหม่ จำแนกตามวุฒิการศึกษาสูงสุดของมารดาและกลุ่มสาขาวิชา ปีการศึกษา 2555

เมื่อพิจารณาเป็นคณะ พบว่าคณะมนุษยศาสตร์และสังคมศาสตร์ คณะเศรษฐศาสตร์ และบริหารธุรกิจ คณะศิลปกรรมศาสตร์ คณะนิติศาสตร์ คณะศึกษาศาสตร์ คณะวิทยาศาสตร์ คณะเทคโนโลยีและการพัฒนาชุมชน และคณะวิทยาการสุขภาพและการกีฬา ส่วนใหญ่ มารดาของนิสิตใหม่มีวุฒิการศึกษาสูงสุดระดับประถมศึกษา ร้อยละ 45.56 , 43.19 , 40.16 , 33.88 , 43.94 , 51.52 , 58.82 และ 58.47 ตามลำดับ

11. อาชีพหลักของมารดา โดยรวมมารดาของนิสิตใหม่ประกอบอาชีพค้าขายหรือธุรกิจ ส่วนตัวหรืออาชีพอิสระหรือรับจ้าง ร้อยละ 38.56 รองลงมาประกอบอาชีพการเกษตรหรือการประมง ร้อยละ 32.05 ดังแสดงตามแผนภูมิได้ดังนี้

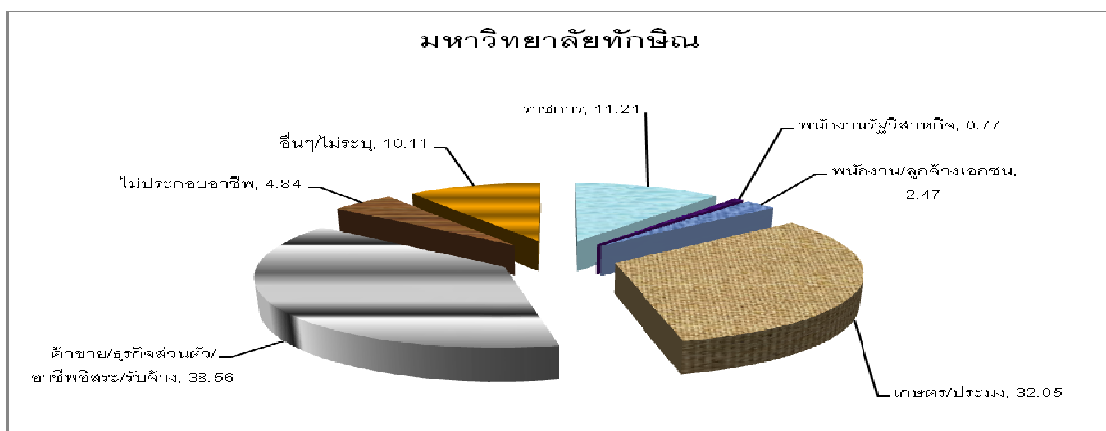

แผนภูมิที่ 74 แสดงร้อยละนิสิตใหม่ จำแนกตามอาชีพหลักของมารดา ปีการศึกษา 2555

เมื่อจำแนกตามกลุ่มสาขาวิชา พบว่ากลุ่มสาขาวิชามนุษยศาสตร์และสังคมศาสตร์ ส่วนใหญ่มารดาของนิสิตใหม่ประกอบอาชีพค้าขายหรือธุรกิจส่วนตัวหรืออาชีพอิสระหรือรับจ้าง ร้อยละ 41.08 กลุ่มสาขาวิชาวิทยาศาสตร์และเทคโนโลยี และ กลุ่มสาขาวิทยาศาสตร์สุขภาพ ส่วนใหญ่มารดาของนิสิตใหม่ประกอบอาชีพการเกษตรหรือประมง ร้อยละ 45.12 และ 52.46 ตามลำดับ ดังแสดงตามแผนภูมิได้ดังนี้

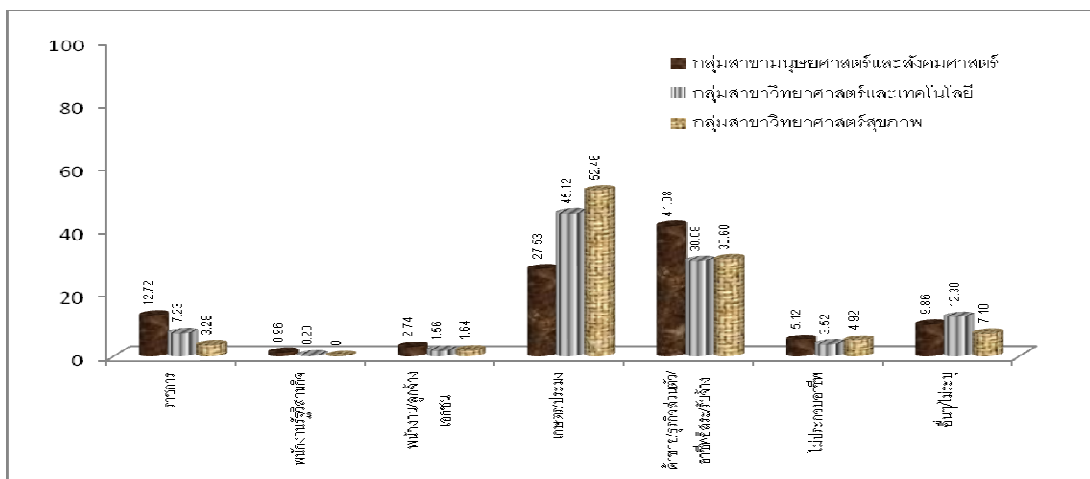

แผนภูมิที่ 75 แสดงร้อยละนิสิตใหม่ จำแนกตามอาชีพหลักของมารดาและกลุ่มสาขาวิชา ปีการศึกษา 2555



เมื่อพิจารณาเป็นคณะ พบว่าคณะมนุษยศาสตร์และสังคมศาสตร์ คณะเศรษฐศาสตร์ และบริหารธุรกิจ คณะศิลปกรรมศาสตร์ และคณะนิติศาสตร์ ส่วนใหญ่มีรายได้ออกใหม่ ประกอบด้วยค่าขายหรือธุรกิจส่วนตัวหรืออาชีพอิสระหรือรับจ้าง ร้อยละ 43.99, 44.36, 52.46 และ 36.81 ตามลำดับ ส่วนคณะศึกษาศาสตร์ คณะวิทยาศาสตร์ คณะเทคโนโลยีและการพัฒนาชุมชน และคณะวิทยาการสุขภาพและการกีฬา ส่วนใหญ่มีรายได้ออกใหม่ประกอบด้วย การเกษตรหรือประมง ร้อยละ 34.68, 43.79, 51.76 และ 52.46 ตามลำดับ

12. รายได้เฉลี่ยต่อเดือนของมารดา โดยรวมมารดาของนิสิตใหม่มีรายได้เฉลี่ยต่อเดือน ระหว่าง 5,001 – 10,000 บาท ร้อยละ 29.25 รองลงมา มีรายได้เฉลี่ยต่อเดือน ระหว่าง 2,001 – 5,000 บาท ร้อยละ 20.48 ดังแสดงตามแผนภูมิได้ดังนี้

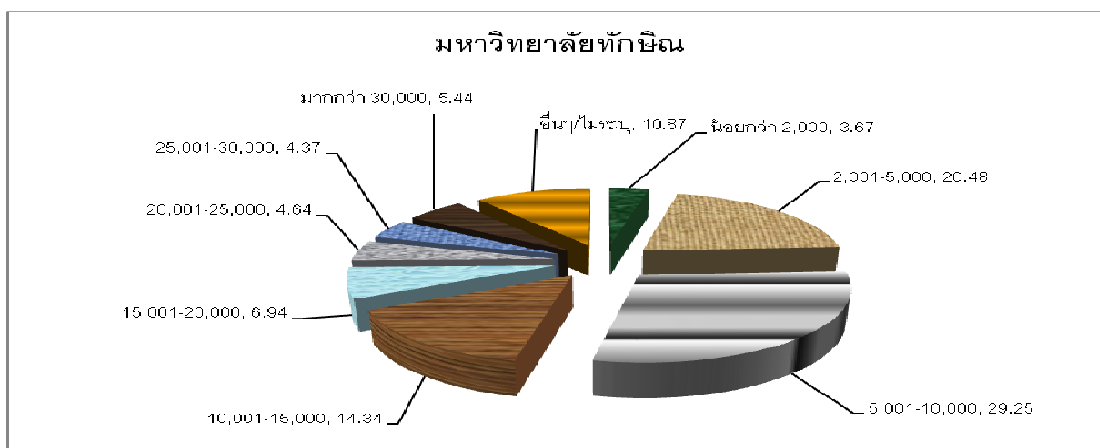

แผนภูมิที่ 76 แสดงร้อยละนิสิตใหม่ จำแนกตามรายได้เฉลี่ยต่อเดือนของมารดา ปีการศึกษา 2555

เมื่อจำแนกตามกลุ่มสาขาวิชา พบว่ากลุ่มสาขาวิชามนุษยศาสตร์และสังคมศาสตร์ กลุ่มสาขาวิชาวิทยาศาสตร์และเทคโนโลยี และกลุ่มสาขาวิชาวิทยาศาสตร์สุขภาพ ส่วนใหญ่มีรายได้ออกใหม่ระหว่าง 5,001 – 10,000 บาท ร้อยละ 29.31, 28.32 และ 31.15 ตามลำดับ ดังแสดงตามแผนภูมิได้ดังนี้

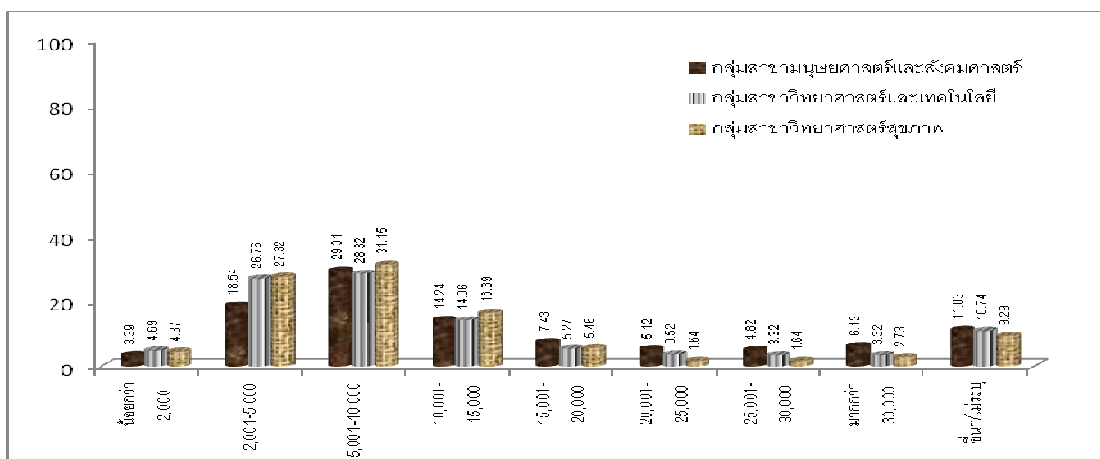

แผนภูมิที่ 77 แสดงร้อยละนิสิตใหม่ จำแนกตามรายได้เฉลี่ยต่อเดือนของมารดาและกลุ่มสาขาวิชา ปีการศึกษา 2555

เมื่อพิจารณาเป็นคณะ พบว่าคณะมนุษยศาสตร์และสังคมศาสตร์ คณะเศรษฐศาสตร์ และบริหารธุรกิจ คณะศิลปกรรมศาสตร์ คณะนิติศาสตร์ คณะศึกษาศาสตร์ คณะเทคโนโลยี และการพัฒนาชุมชน และคณะวิทยาการสุขภาพและการกีฬา ส่วนใหญ่มารดาของนิสิตใหม่ มีรายได้เฉลี่ยต่อเดือนระหว่าง 5,001 – 10,000 บาท ร้อยละ 29.11 , 29.38 , 25.41, 24.43 , 32.83 , 28.24 และ 31.15 ตามลำดับ ส่วนคณะวิทยาศาสตร์ ส่วนใหญ่มารดาของนิสิตใหม่มีรายได้เฉลี่ยต่อเดือนระหว่าง 2,001 – 5,000 บาท ร้อยละ 29.04

## บทที่ 5 สรุปอภิปรายผลและข้อเสนอแนะ

การศึกษาคั้งนี้ มีวัตถุประสงค์สำคัญที่จะศึกษาสถานภาพทั่วไป สถานภาพด้านการศึกษาและสถานภาพด้านครอบครัว วิธิดำเนินการศึกษาใช้วิจัยสำรวจ โดยใช้วิธีวิจัยเชิงปริมาณ ประชากรและกลุ่มตัวอย่างเป็นนิสิตใหม่ ระดับปริญญาตรี ภาคปกติ รุ่นปีการศึกษา 2555 สำนักคอมพิวเตอร์เป็นผู้นำแบบสำรวจระเบียบประวัตินิสิตใหม่ลงเว็บไซต์มหาวิทยาลัย เพื่อให้นิสิตใหม่กรอกข้อมูล โดยมีกลุ่มภารกิจวิจัยสถาบันและสารสนเทศเป็นผู้จัดทำการวิเคราะห์ผลเพื่อเสนอผู้บริหารต่อไป ซึ่งในปีการศึกษา 2555 มหาวิทยาลัยทักษิณมีนิสิตใหม่ ระดับปริญญาตรี ภาคปกติ ณ วันรายงานตัว จำนวน 3,039 คน และมีนิสิตตอบแบบสำรวจ จำนวน 2,998 คน

จากการศึกษาข้อมูลนิสิตใหม่ ระดับปริญญาตรี ภาคปกติ ปีการศึกษา 2555 ได้แบ่งการนำเสนอข้อมูลออกเป็น 3 ส่วนดังนี้

### ส่วนที่ 1 สถานภาพทั่วไปของนิสิตใหม่

นิสิตใหม่โดยรวมเป็นนิสิตเพศหญิง จำนวน 2,231 คน ร้อยละ 74.42 และนิสิตเพศชาย จำนวน 767 คน ร้อยละ 25.58 ส่วนใหญ่เข้าศึกษาเมื่ออายุระหว่าง 18 - 20 ปี จำนวน 2,801 คน ร้อยละ 93.43 มีสัญชาติไทยและเชื้อชาติไทย จำนวน 2,998 คน ร้อยละ 100 นิสิตใหม่ส่วนใหญ่นับถือศาสนาพุทธ จำนวน 2,384 คน ร้อยละ 79.52 รองลงมานับถือศาสนาอิสลาม จำนวน 602 คน ร้อยละ 20.08 ส่วนใหญ่มีสถานภาพโสด จำนวน 2,994 คน ร้อยละ 99.87 ภูมิลำเนาเดิมของนิสิตใหม่มาจาก 3 จังหวัดชายแดนใต้ จำนวน 463 คน ร้อยละ 15.44 มาจาก 5 จังหวัดชายแดนใต้ จำนวน 1,478 ร้อยละ 49.30 มาจากภาคใต้ จำนวน 2,958 คน ร้อยละ 98.67 และภาคที่อยู่ปัจจุบันส่วนใหญ่อยู่ภาคใต้ จำนวน 2,987 คน ร้อยละ 99.63 ขณะศึกษานิสิตใหม่ส่วนใหญ่อาศัยอยู่หอพักมหาวิทยาลัย จำนวน 1,251 คน ร้อยละ 41.73 ค่าใช้จ่ายส่วนตัวเฉลี่ยต่อเดือน ส่วนใหญ่มีค่าใช้จ่ายน้อยกว่า 4,000 บาท จำนวน 1,332 คน ร้อยละ 44.43 ส่วนใหญ่เคยปฏิบัติกิจกรรมด้านกีฬา จำนวน 1,107 คน ร้อยละ 36.92 ความคาดหวังในอนาคต เมื่อสำเร็จการศึกษา ส่วนใหญ่ต้องการรับราชการ จำนวน 1,632 คน ร้อยละ 54.44

### ส่วนที่ 2 สถานภาพด้านการศึกษาของนิสิตใหม่

นิสิตใหม่ก่อนเข้ามหาวิทยาลัยทักษิณ ส่วนใหญ่จบชั้นมัธยมศึกษาตอนปลาย จำนวน 2,977 คน ร้อยละ 99.30 และส่วนใหญ่สำเร็จการศึกษาในปี พ.ศ. 2555 จำนวน 2,654 คน ร้อยละ 88.53 และสำเร็จการศึกษาจากภาคใต้เป็นส่วนใหญ่ จำนวน 2,930 คน ร้อยละ 97.73

ส่วนใหญ่มีเกรดเฉลี่ยอยู่ในช่วง 2.01 – 3.00 จำนวน 1,839 คน ร้อยละ 61.34 ก่อนสอบเข้ามหาวิทยาลัยทักษิณ นิสิตใหม่ส่วนใหญ่เตรียมตัวสอบเข้า โดยวิธีศึกษาด้วยตัวเองจากสื่อต่าง ๆ จำนวน 2,193 คน ร้อยละ 73.15 และส่วนใหญ่ไม่เคยเรียนในระดับปริญญาตรี จำนวน 2,827 คน ร้อยละ 94.30 นิสิตใหม่ส่วนใหญ่เลือกสอบเข้ามหาวิทยาลัยทักษิณเป็นลำดับที่ 1 จำนวน 909 คน ร้อยละ 30.32 เหตุผลที่เลือกสาขาวิชาที่เรียนเนื่องจากความชอบและสนใจ จำนวน 2,501 คน ร้อยละ 83.42 และส่วนใหญ่ได้รับอุปการะด้านการเงินจากบิดามารดา จำนวน 2,213 คน ร้อยละ 73.82

### ส่วนที่ 3 สถานภาพด้านครอบครัวของนิสิตใหม่

บิดามารดาของนิสิตใหม่ส่วนใหญ่อยู่ด้วยกัน จำนวน 2,403 คน ร้อยละ 80.15 นิสิตใหม่ส่วนใหญ่เป็นบุตรคนที่ 1 จำนวน 1,480 คน ร้อยละ 49.37 ส่วนใหญ่มีจำนวนพี่น้องที่มีชีวิตอยู่ 2 คน จำนวน 1,360 คน ร้อยละ 45.36 และมีจำนวนพี่น้องที่กำลังศึกษาอยู่ 2 คน จำนวน 1,354 คน ร้อยละ 45.16

บิดามีภูมิลำเนาเดิมมาจากภาคใต้ จำนวน 2,922 คน ร้อยละ 97.46 มีวุฒิการศึกษาสูงสุดระดับประถมศึกษา จำนวน 1,081 คน ร้อยละ 36.06 ส่วนใหญ่ประกอบอาชีพการเกษตรหรือการประมง จำนวน 1,018 คน ร้อยละ 33.96 มีรายได้เฉลี่ยต่อเดือนระหว่าง 5,001 – 10,000 บาท จำนวน 877 คน ร้อยละ 29.25

มารดามีภูมิลำเนาเดิมมาจากภาคใต้ จำนวน 2,946 คน ร้อยละ 98.27 มีวุฒิการศึกษาสูงสุดระดับประถมศึกษา จำนวน 1,362 คน ร้อยละ 45.43 ส่วนใหญ่ประกอบอาชีพค้าขายหรือธุรกิจส่วนตัวหรืออาชีพอิสระหรือรับจ้าง จำนวน 1,156 คน ร้อยละ 38.56 และมีรายได้เฉลี่ยต่อเดือนระหว่าง 5,001 – 10,000 บาท จำนวน 877 คน ร้อยละ 29.25

### **ข้อเสนอแนะ**

จากการศึกษาครั้งนี้ มีข้อเสนอแนะดังนี้

1. มหาวิทยาลัยควรใช้สื่อประชาสัมพันธ์ที่หลากหลายในการเผยแพร่ข้อมูล เช่น การเผยแพร่ทางสื่อสิ่งพิมพ์ การเผยแพร่ทางสื่อมวลชน เป็นต้น เพื่อให้เป็นที่รู้จักในวงกว้างได้อย่างทั่วถึง นอกเหนือจากสื่อปัจจุบันที่ใช้อยู่ คือ การจัดกิจกรรมพิเศษ สื่อนิตยสาร และสื่ออิเล็กทรอนิกส์ โดยเฉพาะการประชุมสัมพันธถึงความโดดเด่นของบัณฑิตมหาวิทยาลัยทักษิณ
2. มหาวิทยาลัยควรมีการพัฒนาและปรับปรุงหลักสูตร รวมทั้งมีหลักสูตรที่ได้มาตรฐานตามเกณฑ์ของสำนักงานคณะกรรมการการอุดมศึกษา (สกอ.) ทุกหลักสูตร และสอดคล้องกับความต้องการของผู้เรียน ชุมชน และสถานประกอบการ

3. มหาวิทยาลัยควรผลิตบัณฑิตให้มีคุณภาพ มีคุณธรรม จริยธรรม และมีความรู้ความสามารถสอดคล้องตามความต้องการของตลาดแรงงานในระดับชาติและนานาชาติ เพื่อเป็นที่สนใจของนิสิตใหม่ให้ได้เข้ามาศึกษามากที่สุด

\*\*\*\*\*