

บทที่ 1

บทนำ

มหาวิทยาลัยทักษิณ เป็นมหาวิทยาลัยในกำกับของรัฐ มีสถานภาพเป็นหน่วยงานของรัฐ เป็นนิติบุคคลและอยู่ภายใต้การกำกับดูแลของรัฐมนตรีว่าการกระทรวงศึกษาธิการ ตั้งแต่วันที่ 5 กุมภาพันธ์ 2551 เป็นสถาบันการศึกษาระดับอุดมศึกษา มีหน้าที่หลักคือการผลิตบัณฑิตให้มีคุณภาพตามความต้องการของตลาดแรงงานนั้น มหาวิทยาลัยควรได้ทราบถึงข้อมูลพื้นฐานด้านต่าง ๆ เกี่ยวกับนิสิตใหม่ อาทิ ประวัติส่วนตัว ประวัติด้านการศึกษา ประวัติด้านครอบครัวและข้อมูลของผู้ให้การอุปการะด้านค่าใช้จ่ายด้านการศึกษา เพื่อก่อให้เกิดประโยชน์ในการปรับปรุงนโยบายการรับนิสิตและเป็นการกระจายโอกาสทางการศึกษาหรือความเสมอภาคทางการศึกษาในส่วนภูมิภาค

ปีการศึกษา 2559 มหาวิทยาลัยทักษิณมีนิสิตใหม่ทั้งหมด จำนวน 3,343 คน จำแนกเป็นระดับปริญญาตรี จำนวน 2,689 คน ระดับปริญญาตรี หลักสูตรเทียบ 4 ปี จำนวน 314 คน ระดับประกาศนียบัตรบัณฑิต จำนวน 54 คน ระดับปริญญาโท จำนวน 271 คน และระดับปริญญาเอก จำนวน 15 คน

การรวบรวมข้อมูลนิสิตใหม่ด้านต่าง ๆ เป็นการดำเนินการเพื่อประโยชน์ต่อการวางแผนพัฒนาทางวิชาการ การบริการทางวิชาการ การจัดสวัสดิการด้านทุนการศึกษา การจัดกิจกรรมเสริมหลักสูตรและยังเป็นประโยชน์ต่อผู้บริหารสำหรับสนับสนุนการตัดสินใจ และผู้ที่เกี่ยวข้องในด้านการจัดการเรียนการสอน อันนำไปสู่การวางแผนด้านการจัดการศึกษา เพื่อมหาวิทยาลัยจะได้ผลิตบัณฑิตที่มีคุณภาพเป็นที่ต้องการของตลาดแรงงานรับใช้ประเทศชาติในด้านต่าง ๆ ต่อไป

1.1 วัตถุประสงค์

เพื่อศึกษาภูมิหลังในด้านต่าง ๆ ของนิสิตใหม่ ประกอบด้วยสถานภาพทั่วไป สถานภาพด้านการศึกษาและสถานภาพที่เกี่ยวกับครอบครัวของนิสิตใหม่

1.2 ขอบเขตของการศึกษา

ศึกษาเฉพาะนิสิตระดับปริญญาตรี ภาคปกติ (ยกเว้นหลักสูตรเทียบ 4 ปี) ที่รับเข้าใหม่ ประจำปีการศึกษา 2559 ของมหาวิทยาลัยทักษิณ โดยมีนิสิตระดับปริญญาตรี ภาคปกติ ณ วันรายงานตัว จำนวน 2,590 คน จำแนกเป็นนิสิตเพศชาย จำนวน 759 คน และนิสิตเพศหญิง จำนวน 1,831 คน

1.3 ประโยชน์ที่คาดว่าจะได้รับ

1. สามารถใช้เป็นข้อมูลพื้นฐานสำหรับงานคลังข้อมูลของมหาวิทยาลัย
2. สามารถใช้เป็นประโยชน์ต่อการวางแผนทางด้านการจัดการศึกษา การจัดการเรียนการสอน การจัดกิจกรรมเสริมหลักสูตร การบริหารจัดการ การแนะแนวและการจัดสวัสดิการต่าง ๆ รวมทั้งด้านทุนการศึกษา
3. สามารถใช้เป็นประโยชน์ในการพัฒนาหลักสูตรหรือพัฒนานักศึกษาด้านต่าง ๆ ให้มีความเหมาะสมมากขึ้น

1.4 คำนิยาม

1. นิสิตใหม่ระดับปริญญาตรี หมายถึง นิสิตที่ผ่านการสอบคัดเลือกและลงทะเบียนเข้าศึกษาครั้งแรกในปีการศึกษา 2559 ภาคปกติ แบ่งตามประเภทการสอบคัดเลือกดังนี้
 - 1.1 การรับนิสิตระดับปริญญาตรี ชั้นปีที่ 1 ระบบกลาง (Admission) หมายถึง นิสิตที่สอบผ่านการคัดเลือกของโครงการระบบกลางการรับนิสิต
 - 1.2 การรับนิสิตระดับปริญญาตรี ชั้นปีที่ 1 ประเภทรับตรง วิธีทั่วไป หมายถึง นักเรียนมัธยมศึกษาปีที่ 6 สายสามัญที่มีคะแนน GAT/PAT ครั้งที่ 1/2558 ครบตามเกณฑ์ของแต่ละสาขาวิชาของมหาวิทยาลัยทักษิณกำหนด
 - 1.3 การรับนิสิตระดับปริญญาตรี ชั้นปีที่ 1 ประเภทรับตรง วิธีพิเศษ หมายถึง นักเรียนมัธยมศึกษาปีที่ 6 สายสามัญ ที่มีคะแนนสอบข้อเขียนของมหาวิทยาลัยทักษิณ ครบตามเกณฑ์ที่แต่ละสาขาวิชากำหนด
 - 1.4 การรับนิสิตระดับปริญญาตรี ชั้นปีที่ 1 วิธีพิเศษ คณะวิทยาการสุขภาพและการกีฬา
 - 1.5 การรับนิสิตระดับปริญญาตรี ชั้นปีที่ 1 โครงการเพชรศิลป์ทางด้านดุริยางคศาสตร์สากล ดุริยางคศาสตร์ไทย ศิลปะการแสดง ทัศนศิลป์ และศิลปะการออกแบบ
 - 1.6 การรับนิสิตระดับปริญญาตรี ชั้นปีที่ 1 โครงการความสามารถพิเศษทางด้านกีฬา
 - 1.7 การรับนิสิตระดับปริญญาตรี ชั้นปีที่ 1 โครงการส่งเสริมนักเรียนคุณธรรม จริยธรรม และประพฤติตนเป็นประโยชน์แก่สังคม
 - 1.8 การรับนิสิตระดับปริญญาตรี ชั้นปีที่ 1 โควตาโรงเรียนป่าพะยอมวิทยาคม
 - 1.9 การรับนิสิตระดับปริญญาตรี ชั้นปีที่ 1 โควตาเขตพื้นที่การศึกษาต่างภูมิภาค
 - 1.10 การรับนิสิตระดับปริญญาตรี ชั้นปีที่ 1 คณะนิติศาสตร์ วิทยาเขตพัทลุง โดยวิธีพิเศษ

1.11 การรับนิสิตระดับปริญญาตรี ชั้นปีที่ 1 วิธีพิเศษ ผู้มีความสามารถพิเศษ
ด้านวิทยาศาสตร์และคณิตศาสตร์

1.12 การรับนิสิตระดับปริญญาตรี ชั้นปีที่ 1 ผู้มีความสามารถพิเศษ เข้าเรียนเป็น
กรณีพิเศษ (โครงการเชิญเรียน)

1.13 การรับนิสิตระดับปริญญาตรี ชั้นปีที่ 1 โครงการผลิตบัณฑิตด้านวิทยาศาสตร์
และเทคโนโลยีการเกษตรและอุตสาหกรรมการเกษตร

1.14 การรับนิสิตระดับปริญญาตรี ชั้นปีที่ 1 โควตาแพทย์แผนไทย 1 คน 1 จังหวัด
ใน 14 จังหวัดภาคใต้

1.15 การรับนิสิตระดับปริญญาตรี ชั้นปีที่ 1 โครงการบุตรหลาน อสม. เขตพื้นที่ 14
จังหวัดภาคใต้

1.16 การรับนิสิตระดับปริญญาตรี ชั้นปีที่ 1 วิทยาเขตพัทลุง วิธีพิเศษ

1.17 การรับนิสิตระดับปริญญาตรี ชั้นปีที่ 1 คณะมนุษยศาสตร์และสังคมศาสตร์
วิธีพิเศษ

2. สาขาวิชา หมายถึง สาขาวิชาที่เปิดรับนิสิตในปีการศึกษา 2558

3. คุณลักษณะทั่วไป หมายถึงข้อมูลประวัติส่วนตัวตามสถานภาพต่าง ๆ ของนิสิต

4. ขอบเขตของภูมิภาค ครอบคลุมจังหวัดต่าง ๆ ดังนี้

4.1 กรุงเทพมหานคร

4.2 ภาคเหนือ ประกอบด้วย 9 จังหวัด ได้แก่ แม่ฮ่องสอน เชียงใหม่ เชียงราย
แพร่ น่าน ลำพูน ลำปาง อุตรดิตถ์ พะเยา

4.3 ภาคกลาง ประกอบไปด้วย 21 จังหวัด ได้แก่ นนทบุรี ปทุมธานี สิงห์บุรี
ลพบุรี พระนครศรีอยุธยา อ่างทอง สระบุรี ชัยนาท อุทัยธานี สุโขทัย พิษณุโลก เพชรบูรณ์
กำแพงเพชร พิจิตร นครสวรรค์ นครนายก นครปฐม สมุทรปราการ สมุทรสงคราม สมุทรสาคร
สุพรรณบุรี

4.4 ภาคตะวันออกเฉียงเหนือ ประกอบไปด้วย 20 จังหวัด ได้แก่ กาฬสินธุ์
ขอนแก่น ชัยภูมิ นครพนม นครราชสีมา บุรีรัมย์ มหาสารคาม ยโสธร ร้อยเอ็ด เลย ศรีสะเกษ
สกลนคร สุรินทร์ หนองคาย มุกดาหาร อุบลราชธานี อุตรดิตถ์ หนองบัวลำภู อ่างนาจเจริญ
บึงกาฬ

4.5 ภาคตะวันออก ประกอบไปด้วย 7 จังหวัด ได้แก่ จันทบุรี ฉะเชิงเทรา ชลบุรี
ตราด ปราจีนบุรี ระยอง สระแก้ว

4.6 ภาคตะวันตก ประกอบไปด้วย 5 จังหวัด ได้แก่ กาญจนบุรี ประจวบคีรีขันธ์
เพชรบุรี ราชบุรี ตาก

4.7 ภาคใต้ ประกอบไปด้วย 14 จังหวัด ได้แก่ กระบี่ ชุมพร นครศรีธรรมราช ตรัง นราธิวาส ปัตตานี พังงา พัทลุง ภูเก็ต ระนอง สงขลา สตูล สุราษฎร์ธานี ยะลา

5. อักษรย่อ

มน. = คณะมนุษยศาสตร์และสังคมศาสตร์

ศษ. = คณะศึกษาศาสตร์

ศป. = คณะศิลปกรรมศาสตร์

ศศ. = คณะเศรษฐศาสตร์และบริหารธุรกิจ

นต. = คณะนิติศาสตร์

วท. = คณะวิทยาศาสตร์

ทช. = คณะเทคโนโลยีและการพัฒนาชุมชน

วส. = คณะวิทยาการสุขภาพและการกีฬา

บทที่ 2 เอกสารที่เกี่ยวข้อง

เอกสารที่เกี่ยวข้องกับรายงานการศึกษาข้อมูลนิสิตใหม่ ปีการศึกษา 2559 จะได้กล่าวถึงประเภทการรับนิสิต คุณสมบัติของผู้สมัครในแต่ละสาขาวิชา จำนวนรับนิสิต จำนวนหลักสูตรและสาขาวิชาที่เปิดสอน ดังต่อไปนี้

2.1 ประเภทการรับนิสิต

ตารางที่ 1 แสดงรายละเอียดการรับนิสิตแยกตามระดับ ประเภท / โครงการ / วิธี

| ระดับ | ประเภท/โครงการ | วิธี | จำนวนครั้ง | หมายเหตุ |
|--|---|--------|---------------------------------|-----------------------------------|
| ปริญญาตรี ชั้นปีที่ 1 ภาคปกติและภาคสมทบ | ระบบกลาง (Admission) | ทั่วไป | 1 | จำนวน 12 หลักสูตร รวม 54 สาขาวิชา |
| | รับตรง | ทั่วไป | 3 | จำนวน 12 หลักสูตร รวม 54 สาขาวิชา |
| | รับตรง | พิเศษ | 1 | จำนวน 12 หลักสูตร รวม 54 สาขาวิชา |
| | โควตาโรงเรียนใน 14 จังหวัดภาคใต้ | พิเศษ | 1 | จำนวน 12 หลักสูตร รวม 54 สาขาวิชา |
| | โครงการส่งเสริมนักเรียนคุณธรรม จริยธรรม และ ประพฤติตนเป็นประโยชน์แก่สังคม | พิเศษ | 1 | |
| | โควตาผู้มีความสามารถพิเศษทางด้านวิชาการ | พิเศษ | 1 | จำนวน 7 หลักสูตร รวม 32 สาขาวิชา |
| | โครงการความสามารถพิเศษทางด้านกีฬา | พิเศษ | 1 | จำนวน 5 หลักสูตร รวม 7 สาขาวิชา |
| | โครงการรับตรง ม.ทักษิณ | พิเศษ | 1 | จำนวน 12 หลักสูตร รวม 54 สาขาวิชา |
| | โควตาโรงเรียนป่าพะยอมพิทยาคม | พิเศษ | 1 | จำนวน 6 หลักสูตร รวม 25 สาขาวิชา |
| | โครงการเด็กดีศรีท้องถิ่นพัทลุง | พิเศษ | 1 | จำนวน 6 หลักสูตร รวม 25 สาขาวิชา |
| | โครงการผลิตบัณฑิตด้านวิทยาศาสตร์ และ เทคโนโลยีการเกษตร และอุตสาหกรรม การเกษตร | พิเศษ | 1 | จำนวน 1 หลักสูตร รวม 4 สาขาวิชา |
| | โครงการผลิตบัณฑิตด้านวิทยาศาสตร์ คณิตศาสตร์ แลคอมพิวเตอร์ | พิเศษ | 3 | จำนวน 1 หลักสูตร รวม 12 สาขาวิชา |
| | โครงการบุตรหลาน อสม. 14 จังหวัดภาคใต้ | พิเศษ | 1 | จำนวน 2 หลักสูตร รวม 4 สาขาวิชา |
| | โควตาแพทย์แผนไทย 1 คน 1 จังหวัด ใน 14 จังหวัดภาคใต้ | พิเศษ | 1 | จำนวน 1 หลักสูตร รวม 1 สาขาวิชา |
| | โครงการสายตรง จป. | พิเศษ | 1 | จำนวน 1 หลักสูตร รวม 1 สาขาวิชา |
| | คณะวิทยาการสุขภาพและการกีฬา | พิเศษ | 1 | จำนวน 10 หลักสูตร รวม 49 สาขาวิชา |
| | สาขาวิชาวิทยาศาสตร์การกีฬา | พิเศษ | 1 | จำนวน 1 หลักสูตร รวม 2 สาขาวิชา |
| | สาขาวิชาเมคคาทรอนิกส์ | พิเศษ | 1 | จำนวน 1 หลักสูตร รวม 1 สาขาวิชา |
| | สาขาวิชาศิลปศึกษา | พิเศษ | 1 | จำนวน 1 หลักสูตร รวม 1 สาขาวิชา |
| | โครงการเพชรศิลป์ | พิเศษ | 3 | จำนวน 2 หลักสูตร รวม 5 สาขาวิชา |
| คณะนิติศาสตร์ วิทยาเขตสงขลา | พิเศษ | 2 | จำนวน 1 หลักสูตร รวม 1 สาขาวิชา | |
| คณะนิติศาสตร์ วิทยาเขตพัทลุง | พิเศษ | 2 | จำนวน 1 หลักสูตร รวม 1 สาขาวิชา | |
| โครงการต้นกล้านิติศาสตร์ | พิเศษ | 1 | จำนวน 1 หลักสูตร รวม 1 สาขาวิชา | |
| โครงการตามรอยนักนิติศาสตร์ | พิเศษ | 1 | จำนวน 1 หลักสูตร รวม 1 สาขาวิชา | |

หมายเหตุ : ข้อมูลจากกลุ่มภารกิจการรับนิสิต ฝ่ายวิชาการ และประกันคุณภาพการศึกษา มหาวิทยาลัยทักษิณ

ตารางที่ 1 (ต่อ) แสดงรายละเอียดการรับนิสิตแยกตามระดับ ประเภท / โครงการ / วิธี

| ระดับ | ประเภท/โครงการ | วิธี | จำนวนครั้ง | หมายเหตุ |
|--|---|--------|------------|----------------------------------|
| ปริญญาตรี ชั้นปีที่ 1 ภาคปกติและภาคสมทบ | โครงการโควตานักเรียนจากวิทยาลัยในโครงการ วิทยาลัยเทคโนโลยีฐานวิทยาศาสตร์ | พิเศษ | 1 | จำนวน 1 หลักสูตร รวม 1 สาขาวิชา |
| | คณะศึกษาศาสตร์ ศูนย์การศึกษามูลนิธิชัยพัฒนา | พิเศษ | 1 | จำนวน 1 หลักสูตร รวม 12 สาขาวิชา |
| | สาขานิเทศศาสตร์บัณฑิต | พิเศษ | 1 | จำนวน 1 หลักสูตร รวม 1 สาขาวิชา |
| | สาขาวิชาการจัดการธุรกิจการค้าสมัยใหม่ | พิเศษ | 1 | จำนวน 1 หลักสูตร รวม 1 สาขาวิชา |
| | โควตาพิเศษเยาวชนมาเลเซียเชื้อสายไทย | พิเศษ | 1 | จำนวน 1 หลักสูตร รวม 1 สาขาวิชา |
| ปริญญาตรี ชั้นปีที่ 3 ภาคปกติและภาคสมทบ | รับตรง | ทั่วไป | 1 | จำนวน 2 หลักสูตร รวม 4 สาขาวิชา |
| | | พิเศษ | 3 | จำนวน 2 หลักสูตร รวม 4 สาขาวิชา |
| | คณะนิติศาสตร์ วิทยาเขตสงขลา | พิเศษ | 2 | จำนวน 1 หลักสูตร รวม 1 สาขาวิชา |
| | โควตาพิเศษ | พิเศษ | 1 | จำนวน 1 หลักสูตร รวม 3 สาขาวิชา |
| ประกาศนียบัตรบัณฑิต | รับตรง | พิเศษ | 1 | จำนวน 1 หลักสูตร รวม 1 สาขาวิชา |
| ปริญญาโท | รับตรง | ทั่วไป | 2 | จำนวน 4 หลักสูตร รวม 10 สาขาวิชา |
| ภาคปกติและภาคพิเศษ | | พิเศษ | 4 | จำนวน 4 หลักสูตร รวม 17 สาขาวิชา |
| ปริญญาเอกภาคปกติ | รับตรง | พิเศษ | 3 | จำนวน 2 หลักสูตร รวม 3 สาขาวิชา |

หมายเหตุ : ข้อมูลจากกลุ่มภารกิจรับนิสิต ฝ่ายวิชาการ และประกันคุณภาพการศึกษา มหาวิทยาลัยทักษิณ

2.2 คุณสมบัติของผู้สมัคร

1. การรับนิสิตระดับปริญญาตรี ชั้นปีที่ 1

1.1 การรับนิสิตระดับปริญญาตรี ชั้นปีที่ 1 ระบบกลาง (Admission)

คุณสมบัติทั่วไปของผู้สมัคร

1.1.1 เป็นผู้ยึดมั่นในการปกครองระบอบประชาธิปไตยที่มีพระมหากษัตริย์เป็นประมุข

1.1.2 เป็นผู้สำเร็จการศึกษาชั้นมัธยมศึกษาตอนปลายหลักสูตรการศึกษาขั้นพื้นฐาน พ.ศ.2544 หรือหลักสูตรแกนกลางการศึกษาขั้นพื้นฐาน พ.ศ.2551 หรือประกาศนียบัตรอื่นที่กระทรวงศึกษาธิการเทียบเท่า สำหรับผู้สมัครที่จบหลักสูตรการศึกษานอกโรงเรียนสายสามัญ ต้องมีคุณสมบัติตามระเบียบกระทรวงศึกษาธิการว่าด้วยการดำเนินการศึกษานอกโรงเรียนสายสามัญศึกษา (ฉบับที่ 3) พ.ศ.2544

1.1.3 เป็นผู้ที่ไม่มีโรคติดต่อร้ายแรง โรคที่สังคมรังเกียจ หรือโรคสำคัญที่จะเป็นอุปสรรคต่อการศึกษา

1.1.4 เป็นผู้ที่มีความประพฤติเรียบร้อยและรับรองต่อมหาวิทยาลัยได้ว่า จะตั้งใจศึกษาเล่าเรียนเต็มความสามารถ และจะปฏิบัติตามระเบียบข้อบังคับของมหาวิทยาลัยที่มีอยู่แล้ว หรือที่จะมีต่อไปโดยเคร่งครัดทุกประการ

1.1.5 ต้องไม่เป็นผู้ที่กำลังศึกษาเกินกว่าชั้นปีที่ 1 ในสถาบันอุดมศึกษาของรัฐสังกัดสำนักงานคณะกรรมการการอุดมศึกษาที่ร่วมในการคัดเลือกนี้ เว้นแต่จะได้ลาออกจากสถาบันอุดมศึกษานั้นเสียก่อน

1.1.6 จะต้องไม่เป็นผู้ที่ถูกลงโทษเนื่องจากการกระทำผิด หรือร่วมกระทำทุจริตในการสอบฯ เพื่อสมัครเข้าศึกษาในสถาบันอุดมศึกษา ในช่วงเวลา 3 ปีที่ผ่านมา

องค์ประกอบและค่าร้อยละในระบบ Admissions กลาง มีดังนี้

1. GPAX รวมตลอดหลักสูตร 20 %
2. คะแนน O-NET (8 กลุ่มสาระ) 30 %
3. คะแนน GAT (General Aptitude Test) 10 – 50%
4. คะแนน PAT (Professional Aptitude Test) 0 – 40%
5. การสอบสัมภาษณ์และตรวจร่างกาย ใช้เป็นข้อมูลประกอบการพิจารณาความพร้อมและความเหมาะสมก่อนเข้ารับการศึกษา ไม่คิดค่าน้ำหนักคะแนน แต่ผลการสอบสัมภาษณ์และตรวจร่างกายต้องผ่าน

O-NET (การทดสอบทางการศึกษาขั้นพื้นฐาน) ประกอบด้วย

(รหัส 01) ภาษาไทย (รหัส 02) สังคมศึกษา (รหัส 03) ภาษาอังกฤษ (รหัส 04) คณิตศาสตร์ (รหัส 05) วิทยาศาสตร์ (รหัส 06) สุขศึกษาและพลศึกษา , ศิลปะ , การงานอาชีพและเทคโนโลยี

GAT (ความถนัดทั่วไป) ประกอบด้วย

(รหัส 85) ความถนัดทั่วไป

PAT (ความถนัดทางวิชาชีพและวิชาการ) ประกอบด้วย

(รหัส 71) PAT 1 วัดความถนัดทางคณิตศาสตร์

(รหัส 72) PAT 2 วัดความถนัดทางวิทยาศาสตร์

(รหัส 73) PAT 3 วัดความถนัดทางวิศวกรรมศาสตร์

(รหัส 74) PAT 4 วัดความถนัดทางสถาปัตยกรรมศาสตร์

(รหัส 75) PAT 5 วัดความถนัดทางวิชาชีพครู

(รหัส 76) PAT 6 วัดความถนัดทางศิลปกรรมศาสตร์

PAT 7 วัดความถนัดทางภาษาต่างประเทศ

การวัดความถนัดทางภาษาต่างประเทศ ให้เลือกสอบ 1 วิชา มีดังนี้

(รหัส 77) PAT 7.1 ภาษาฝรั่งเศส

(รหัส 78) PAT 7.2 ภาษาเยอรมัน

(รหัส 79) PAT 7.3 ภาษาญี่ปุ่น

(รหัส 80) PAT 7.4 ภาษาจีน

(รหัส 81) PAT 7.5 ภาษาอาหรับ

(รหัส 82) PAT 7.6 ภาษาบาลี

- 1.2 การรับนิสิตภาคปกติ ระดับปริญญาตรี ชั้นปีที่ 1 ประเภทรับตรง วิธีทั่วไป
คุณวุฒิและคุณสมบัติทั่วไปของผู้สมัคร
- 1.2.1 กำลังศึกษาอยู่ในชั้นมัธยมศึกษาปีที่ 6 สายสามัญ
- 1.2.2 มีคะแนน GAT และ PAT ครั้งที่ 1/2559 ครบตามเกณฑ์ของแต่ละสาขาวิชาที่กำหนด
- 1.2.3 มีความประพฤติดี
- 1.2.4 ไม่เป็นโรคติดต่อร้ายแรง และ / หรือ โรคที่จะเบียดเบียนหรือเป็นอุปสรรคต่อการศึกษา
- 1.3 การรับนิสิตภาคปกติ ระดับปริญญาตรี ชั้นปีที่ 1 ประเภทรับตรง วิธีพิเศษ
คุณวุฒิและคุณสมบัติทั่วไปของผู้สมัคร
- 1.3.1 กำลังศึกษาอยู่ในชั้นมัธยมศึกษาปีที่ 6 สายสามัญ
- 1.3.2 มีคะแนน เฉลี่ยสะสม 5 ภาคเรียน ไม่ต่ำกว่า 2.00
- 1.4 การรับนิสิตภาคปกติ ระดับปริญญาตรี ชั้นปีที่ 1 โควตาโรงเรียนใน 14 จังหวัดภาคใต้
คุณวุฒิและคุณสมบัติทั่วไปของผู้สมัคร
- 1.4.1 กำลังศึกษาระดับมัธยมศึกษาปีที่ 6 โรงเรียนในสังกัดสำนักงานคณะกรรมการการศึกษาขั้นพื้นฐาน เขตพื้นที่การศึกษา 14 จังหวัดภาคใต้
- 1.4.2 มีผลการเรียนเฉลี่ยสะสม 4 ภาคเรียน (GPAX) ไม่น้อยกว่า 2.00
- 1.5 การรับนิสิตภาคปกติ ระดับปริญญาตรี ชั้นปีที่ 1 โครงการส่งเสริมนักเรียนคุณธรรม จริยธรรม และประพฤติตนเป็นประโยชน์แก่สังคม
คุณวุฒิและคุณสมบัติของผู้สมัคร
- 1.5.1 กำลังศึกษาชั้นมัธยมศึกษา ปีที่ 6 ในสถานศึกษา 14 จังหวัดภาคใต้
- 1.5.2 เป็นผู้นำ มีคุณธรรม จริยธรรม ร่วมทำงานต่อต้านยาเสพติด การอนุรักษ์ทรัพยากรธรรมชาติและสิ่งแวดล้อม หรืออุทิศตนเพื่อส่วนรวม โดยพิจารณาจากแฟ้มสะสมผลงาน ผู้สมัครต้องนำเสนอข้อมูลให้ครอบคลุมทั้ง 3 ด้าน ดังนี้
- ด้านที่ 1 คุณธรรมเพื่อการพัฒนาตน
 - ด้านที่ 2 คุณธรรมเพื่อการพัฒนาการทำงาน
 - ด้านที่ 3 คุณธรรมเพื่อการพัฒนาการอยู่ร่วมกันในสังคม
- 1.5.3 มีผลการเรียนเฉลี่ยสะสม 4 ภาคเรียน (GPAX) ไม่น้อยกว่า 2.25
- 1.5.4 ผู้สมัครเรียนในหลักสูตรวิทยาศาสตร์บัณฑิต ทุกสาขาวิชา ต้องเรียนรายวิชาพื้นฐานและรายวิชาเพิ่มเติมในกลุ่มสาระการเรียนรู้ ต่อไปนี้
- กลุ่มสาระการเรียนรู้วิทยาศาสตร์ ไม่น้อยกว่า 22 หน่วยกิต
 - กลุ่มสาระการเรียนรู้คณิตศาสตร์ ไม่น้อยกว่า 12 หน่วยกิต

- กลุ่มสาระการเรียนรู้ภาษาต่างประเทศ (ภาษาอังกฤษ) ไม่น้อยกว่า 9 หน่วยกิต

1.5.5 ผู้สมัครเรียนในหลักสูตรเศรษฐศาสตรบัณฑิต ต้องเรียนรายวิชาพื้นฐาน และรายวิชาเพิ่มเติมในกลุ่มสาระการเรียนรู้คณิตศาสตร์ ไม่น้อยกว่า 12 หน่วยกิต และมีผลการเรียนเฉลี่ยสะสมรายวิชาคณิตศาสตร์ ภาษาไทยและภาษาอังกฤษ ไม่ต่ำกว่า 2.00

1.6 การรับนิสิตภาคปกติ ระดับปริญญาตรี ชั้นปีที่ 1 โควตาผู้มีความสามารถพิเศษทางด้านวิชาการ

คุณวุฒิและคุณสมบัติทั่วไปของผู้สมัคร

1.6.1 กำลังศึกษาในระดับมัธยมศึกษาปีที่ 6 สายสามัญ

1.6.2 มีความสามารถพิเศษด้านใดด้านหนึ่งดังต่อไปนี้ในระดับดีเยี่ยมจนเป็นที่ประจักษ์ และต้องมีหลักฐานแสดงประกอบการสมัคร ดังนี้

1.6.2.1 ได้รับเกียรติบัตรระดับชาติในด้านต่างๆ **หรือ**

1.6.2.2 มีผลการเรียนเฉลี่ยสะสม 4 ภาคเรียน ไม่ต่ำกว่า 3.00 **หรือ**

1.6.2.3 เป็นนักเรียนในโครงการสนับสนุนการจัดตั้งห้องเรียนวิทยาศาสตร์ในกำกับดูแล ของมหาวิทยาลัย (วมว.) **หรือ**

1.6.2.4 เป็นนักเรียนที่เคยสอบผ่านและเข้าร่วมการอบรมค่ายโอลิมปิกวิชาการค่ายใดค่ายหนึ่ง **หรือ**

1.6.2.5 เป็นผู้เคยเข้าแข่งขันหรือประกวดโครงการทางด้านวิทยาศาสตร์และคณิตศาสตร์ที่จัดโดยหน่วยงานภาครัฐหรือเอกชนที่เป็นที่ยอมรับและได้รับรางวัลไม่ต่ำกว่ารองชนะเลิศอันดับสอง **หรือ**

1.6.2.6 ได้รับเกียรติบัตร วุฒิบัตร หรือใบรับรองที่มีชื่อเรียกเป็นอย่างอื่นที่แสดงถึงความสามารถด้านวิทยาศาสตร์ หรือคณิตศาสตร์ จากสถาบันหรือองค์กรที่ได้รับการยอมรับทางด้านวิชาการอย่างกว้างขวาง

1.7 การรับนิสิตภาคปกติ ระดับปริญญาตรี ชั้นปีที่ 1 โครงการความสามารถพิเศษทางด้านกีฬา

คุณวุฒิและคุณสมบัติของผู้สมัคร

1.7.1 กำลังศึกษาหรือสำเร็จการศึกษาชั้นมัธยมศึกษาปีที่ 6 หรือเทียบเท่า

1.7.2 ผู้ที่จะสมัครเข้าศึกษาในหลักสูตรวิทยาศาสตรบัณฑิตทุกสาขาวิชา ตลอดหลักสูตร การศึกษาต้องเรียนรายวิชาพื้นฐานและรายวิชาเพิ่มเติมในกลุ่มสาระการเรียนรู้ต่อไปนี้

- กลุ่มสาระการเรียนรู้วิทยาศาสตร์ ไม่น้อยกว่า 22 หน่วยกิต

- กลุ่มสาระการเรียนรู้คณิตศาสตร์ ไม่น้อยกว่า 12 หน่วยกิต

- กลุ่มสาระการเรียนรู้ภาษาต่างประเทศ (ภาษาอังกฤษ) ไม่น้อยกว่า 9 หน่วยกิต

1.7.3 ผู้ที่จะสมัครเข้าศึกษาในหลักสูตรเศรษฐศาสตรบัณฑิต ตลอดหลักสูตรการศึกษา
ต้องเรียนรายวิชาคณิตศาสตร์ ไม่น้อยกว่า 12 หน่วยกิต

1.7.4 มีประวัติผลงานและความสามารถทางกีฬาดีเด่นในระดับใดระดับหนึ่ง ดังนี้

- เป็นนักกีฬาตัวแทนทีมชาติ

- เป็นนักกีฬาตัวแทนเยาวชนทีมชาติ

- เป็นนักกีฬาตัวแทนนักเรียนเข้าร่วมการแข่งขันกีฬาในระดับชาติที่ดำเนินการ
โดยสำนักงานพัฒนากีฬาและนันทนาการ การกีฬาแห่งประเทศไทย หรือ
สหพันธ์โอลิมปิกแห่งประเทศไทย

- เป็นนักกีฬาที่เข้าร่วมการแข่งขันกีฬาแห่งชาติ เยาวชนแห่งชาติ และได้ลำดับที่
1 – 5

- เป็นนักกีฬาที่เข้าร่วมการแข่งขันชิงชนะเลิศแห่งประเทศไทย ระดับเยาวชนและ
ทั่วไปในการแข่งขันที่สมาคมกีฬาแห่งประเทศไทยเป็นผู้จัดและได้ลำดับที่ 1 - 5

- นักกีฬาที่เข้าร่วมการแข่งขันกีฬาแห่งชาติ เยาวชนแห่งชาติและกีฬานักเรียน
ระดับภาค และได้ลำดับที่ 1 – 4

1.7.5 มีความประพฤติดี มีความขยันหมั่นเพียร มีวินัยและยังฝึกฝน ฝึกซ้อมกีฬาอยู่
อย่างต่อเนื่องสม่ำเสมอ และมีความเป็นผู้นำทางด้านกีฬา

1.7.6 ไม่เป็นโรคติดต่อร้ายแรง โรคที่สังคมรังเกียจ และ / หรือโรคที่จะเบียดเบียนหรือ
เป็นอุปสรรคต่อการศึกษา

1.8 การรับนิสิตภาคปกติ ระดับปริญญาตรี ชั้นปีที่ 1 โครงการรับตรง ม.ทักษิณ
คุณวุฒิและคุณสมบัติทั่วไปของผู้สมัคร

1.8.1 กำลังศึกษาหรือสำเร็จการศึกษาระดับมัธยมศึกษาปีที่ 6

1.9 การรับนิสิตภาคปกติ ระดับปริญญาตรี ชั้นปีที่ 1 โควตาโรงเรียนป่าพะยอมพิทยาคม
คุณวุฒิและคุณสมบัติเฉพาะของแต่ละหลักสูตร

1.9.1 กำลังศึกษาในชั้นมัธยมศึกษา ปีที่ 6 โรงเรียนป่าพะยอมพิทยาคม

1.9.2 มีผลการเรียนเฉลี่ยสะสม 4 ภาคเรียน ไม่ต่ำกว่า 2.50

1.9.3 หลักสูตรวิทยาศาสตร์บัณฑิต และหลักสูตรการแพทย์แผนไทยบัณฑิต

ต้องเรียนรายวิชาพื้นฐานและรายวิชาเพิ่มเติมในกลุ่มสาระการเรียนรู้ ต่อไปนี้

- กลุ่มสาระการเรียนรู้วิทยาศาสตร์ ไม่น้อยกว่า 22 หน่วยกิต

- กลุ่มสาระการเรียนรู้คณิตศาสตร์ ไม่น้อยกว่า 12 หน่วยกิต

- กลุ่มสาระการเรียนรู้ภาษาต่างประเทศ (ภาษาอังกฤษ) ไม่น้อยกว่า 9 หน่วยกิต
- 1.9.4 หลักสูตรเศรษฐศาสตร์บัณฑิต
 - 1.9.4.1 ต้องเรียนรายวิชาพื้นฐานและรายวิชาเพิ่มเติมในกลุ่มสาระการเรียนรู้คณิตศาสตร์ ไม่น้อยกว่า 12 หน่วยกิต
 - 1.9.4.2 มีผลการเรียนเฉลี่ยสะสม กลุ่มสาระการเรียนรู้ภาษาต่างประเทศ (ภาษาอังกฤษ) ภาษาไทย และคณิตศาสตร์ ไม่ต่ำกว่า 2.00
- 1.9.5 หลักสูตรการศึกษาศาสตรบัณฑิต และหลักสูตรศิลปศาสตรบัณฑิต สาขาวิชาภาษาไทย ต้องมีผลการเรียนเฉลี่ยสะสม กลุ่มสาระการเรียนรู้ภาษาไทย ไม่ต่ำกว่า 3.00
- 1.10 การรับนิสิตภาคปกติ ระดับปริญญาตรี ชั้นปีที่ 1 โครงการเด็กดีศรีท้องถิ่นพัทลุง
 - คุณวุฒิและคุณสมบัติเฉพาะของแต่ละหลักสูตร
 - 1.10.1 กำลังศึกษาในชั้นมัธยมศึกษา ปีที่ 6 สายสามัญ แผนการเรียนวิทย์ – คณิต ของโรงเรียนในพื้นที่จังหวัดพัทลุง
 - 1.10.2 มีผลการเรียนเฉลี่ยสะสม (GPAX) 4 ภาคเรียน ไม่ต่ำกว่า 2.50
- 1.11 การรับนิสิตภาคปกติ ระดับปริญญาตรี ชั้นปีที่ 1 โครงการผลิตบัณฑิตด้านวิทยาศาสตร์และเทคโนโลยีการเกษตรและอุตสาหกรรมเกษตร
 - คุณวุฒิและคุณสมบัติของผู้สมัคร
 - 1.11.1 กำลังศึกษาหรือสำเร็จการศึกษาชั้นมัธยมศึกษาปีที่ 6 สายสามัญ
 - 1.11.2 ตลอดหลักสูตรการศึกษาต้องเรียนรายวิชาพื้นฐานและรายวิชาเพิ่มเติมในกลุ่มสาระการเรียนรู้ต่อไปนี้
 - กลุ่มสาระการเรียนรู้วิทยาศาสตร์ ไม่น้อยกว่า 22 หน่วยกิต
 - กลุ่มสาระการเรียนรู้คณิตศาสตร์ ไม่น้อยกว่า 12 หน่วยกิต
 - กลุ่มสาระการเรียนรู้ภาษาต่างประเทศ (ภาษาอังกฤษ) ไม่น้อยกว่า 9 หน่วยกิต
 - 1.11.3 มีผลการเรียนเฉลี่ยสะสม 4 ภาคเรียน ไม่ต่ำกว่า 2.00
 - 1.11.4 ไม่เป็นโรคติดต่อร้ายแรง โรคที่สังคมรังเกียจ และ/หรือโรคที่เบียดเบียนหรือเป็นอุปสรรคต่อการศึกษา
- 1.12 การรับนิสิตภาคปกติ ระดับปริญญาตรี ชั้นปีที่ 1 โครงการผลิตบัณฑิตด้านวิทยาศาสตร์ คณิตศาสตร์ และคอมพิวเตอร์
 - คุณวุฒิและคุณสมบัติเฉพาะของแต่ละหลักสูตร
 - 1.12.1 กำลังศึกษาหรือสำเร็จการศึกษา ชั้นมัธยมศึกษา ปีที่ 6 สายสามัญ แผนการเรียนวิทย์ – คณิต
 - 1.12.2 มีผลการเรียนเฉลี่ยสะสม ไม่ต่ำกว่า 2.50

1.13 การรับนิสิตภาคปกติ ระดับปริญญาตรี ชั้นปีที่ 1 โครงการบูรณาการ อสม. ในเขตพื้นที่
14 จังหวัดภาคใต้

คุณวุฒิและคุณสมบัติของผู้สมัคร

1.13.1 สำเร็จการศึกษาชั้นมัธยมศึกษาปีที่ 6 สายสามัญ แผนการเรียนวิทย์ – คณิต

1.13.2 เป็นทายาท อสม. โดยมีหนังสือรับรองจากผู้อำนวยการโรงพยาบาล หรือ

โรงพยาบาลส่งเสริมสุขภาพใน 14 จังหวัดภาคใต้ แสดงประกอบการสมัคร

1.14 การรับนิสิตภาคปกติ ระดับปริญญาตรี ชั้นปีที่ 1 โควตาแพทย์แผนไทย 1 คน 1 จังหวัด
ใน 14 จังหวัดภาคใต้

คุณวุฒิและคุณสมบัติของผู้สมัคร

1.14.1 กำลังศึกษาชั้นมัธยมศึกษาปีที่ 6 สายสามัญ แผนการเรียนวิทย์ – คณิต ของ

โรงเรียนในเขตพื้นที่การศึกษา 14 จังหวัดภาคใต้

1.14.2 มีผลการเรียนเฉลี่ยสะสม 4 ภาคเรียน ไม่ต่ำกว่า 2.50

1.14.3 เป็นทายาทหมอฟันบ้าน หรือแพทย์แผนไทย โดยมีหนังสือรับรองจากผู้นำชุมชน

หรือหน่วยงานต้นสังกัดแสดงประกอบการสมัคร

1.14.4 ไม่เป็นโรคติดต่อร้ายแรง โรคจิตขั้นรุนแรง โรคเรื้อรังหรือทุพพลภาพที่เป็น

อุปสรรคต่อการศึกษา

1.14.5 มีความประพฤติดี

1.15 การรับนิสิตโครงการสายตรง จป.

คุณวุฒิและคุณสมบัติของผู้สมัคร

1.15.1 กำลังศึกษา หรือสำเร็จการศึกษาชั้นมัธยมศึกษาปีที่ 6 สายสามัญ

แผนการเรียน วิทย์ – คณิต

1.15.2 มีผลการเรียนเฉลี่ยสะสม ไม่น้อยกว่า 2.00

1.15.3 มีทัศนคติที่ดีและมีความเหมาะสมต่อวิชาชีพ

1.15.4 ได้รับคำแนะนำจากผู้ประกอบอาชีพเจ้าหน้าที่ความปลอดภัย (จป.) หรือศิษย์เก่า

โดยสามารถอ้างอิงบุคคลนั้นๆ ได้

1.15.5 มีความประพฤติเรียบร้อย

1.15.6 เป็นผู้เข้าร่วมกิจกรรมหรือทำประโยชน์แก่ส่วนรวมและสังคม

1.16 การรับนิสิตภาคปกติ ระดับปริญญาตรี ชั้นปีที่ 1 วิธีพิเศษ

คณะวิทยาการสุขภาพและการกีฬา

คุณวุฒิและคุณสมบัติทั่วไปของผู้สมัคร

1.16.1 สำเร็จการศึกษาชั้นมัธยมศึกษาปีที่ 6 สายสามัญ แผนการเรียน วิทย์ – คณิต

1.17 การรับนิสิตภาคปกติ ระดับปริญญาตรี ชั้นปีที่ 1 หลักสูตรวิทยาศาสตร์บัณฑิต สาขาวิชาวิทยาศาสตร์การกีฬา วิธีพิเศษ

คุณวุฒิและคุณสมบัติของผู้สมัคร

1.17.1 กำลังศึกษา หรือสำเร็จการศึกษาชั้นมัธยมศึกษาปีที่ 6 สายสามัญ โดยตลอด หลักสูตร ต้องเรียนรายวิชาพื้นฐานและรายวิชาเพิ่มเติมกลุ่มสาระการเรียนรู้ต่างๆ ดังต่อไปนี้

1.17.1.1 กลุ่มสาระการเรียนรู้วิทยาศาสตร์ ไม่น้อยกว่า 10 หน่วยกิต

1.17.1.2 กลุ่มสาระการเรียนรู้คณิตศาสตร์ ไม่น้อยกว่า 8 หน่วยกิต

1.17.1.3 กลุ่มสาระการเรียนรู้ภาษาต่างประเทศ (ภาษาอังกฤษ) ไม่น้อยกว่า 9 หน่วยกิต

1.17.2 มีคะแนนเฉลี่ยสะสม 4 ภาคเรียน หรือ 6 ภาคเรียน ไม่ต่ำกว่า 2.20

1.17.3 มีความประพฤติเรียบร้อย

1.17.4 ถ้ามีความสามารถทางด้านกีฬาจะได้รับพิจารณาเป็นกรณีพิเศษ

1.18 การรับนิสิตภาคปกติ ระดับปริญญาตรี ชั้นปีที่ 1 หลักสูตรวิศวกรรมศาสตรบัณฑิต สาขาวิชาเมคคาทรอนิกส์

คุณวุฒิและคุณสมบัติของผู้สมัคร

1.18.1 กำลังศึกษา หรือสำเร็จการศึกษาชั้นมัธยมศึกษาปีที่ 6 สายสามัญ แผนการเรียน วิทยาศาสตร์ – คณิต

1.18.2 มีผลการเรียนเฉลี่ยสะสม (GPAX) 5 ภาคการศึกษา ไม่ต่ำกว่า 2.50

1.19 การรับนิสิตระดับปริญญาตรี ชั้นปีที่ 2 หลักสูตรการศึกษาศาสตรบัณฑิต สาขาวิชาศิลปศึกษา
คุณวุฒิและคุณสมบัติของผู้สมัคร

1.19.1 กำลังศึกษา หรือสำเร็จการศึกษาชั้นมัธยมศึกษาปีที่ 6 สายสามัญ

1.19.2 มีความประพฤติดี

1.19.3 ไม่เป็นโรคติดต่อร้ายแรง และ/หรือ โรคที่จะเบียดเบียนหรือเป็นอุปสรรคต่อ การศึกษา

1.20 การรับนิสิตภาคปกติ ระดับปริญญาตรี ชั้นปีที่ 1 โครงการเพชรศิลป์

คุณวุฒิและคุณสมบัติเฉพาะของแต่ละหลักสูตร

1.20.1 หลักสูตรดุริยางคศาสตรบัณฑิต สาขาวิชาดุริยางคศาสตร์สากล

1.20.1.1 กำลังศึกษาหรือสำเร็จการศึกษาชั้นมัธยมศึกษาปีที่ 6 หรือเทียบเท่า

1.20.1.2 มีความสามารถทางด้านดนตรีสากล โดยมีวุฒิปัตรีหรือหลักฐานอื่นใดที่ แสดงถึงการผ่านงานทางด้านดนตรีสากลที่ออกให้โดยหน่วยงานที่

มหาวิทยาลัยเชื้อธิดาแสดงประกอบการสมัคร

1.20.1.3 มีความประพฤติเรียบร้อย

1.20.2 หลักสูตรดุริยางคศาสตรบัณฑิต สาขาวิชาดุริยางคศาสตร์ไทย

1.20.2.1 กำลังศึกษาหรือสำเร็จการศึกษาชั้นมัธยมศึกษาปีที่ 6 หรือเทียบเท่า

1.20.2.2 มีความสามารถทางด้านดนตรีไทย โดยมีวุฒิปบัตรหรือหลักฐานอื่นใดที่แสดงถึงการผ่านงานทางด้านดนตรีสากลที่ออกให้โดยหน่วยงานที่

มหาวิทยาลัยเชื้อธิดาแสดงประกอบการสมัคร

1.20.2.3 มีความประพฤติเรียบร้อย

1.20.3 หลักสูตรศิลปกรรมศาสตรบัณฑิต สาขาวิชาศิลปะการแสดง

1.20.3.1 กำลังศึกษาหรือสำเร็จการศึกษาชั้นมัธยมศึกษาปีที่ 6 หรือเทียบเท่า

1.20.3.2 มีความสามารถทางการแสดง โดยมีวุฒิปบัตรหรือหลักฐานอื่นใดที่แสดงออกอย่างเด่นชัดที่ออกให้โดยหน่วยงานที่มหาวิทยาลัยเชื้อธิดาแสดงประกอบการสมัคร

1.20.3.3 มีความประพฤติเรียบร้อย

1.20.4 หลักสูตรศิลปกรรมศาสตรบัณฑิต สาขาวิชาทัศนศิลป์

1.20.4.1 กำลังศึกษาหรือสำเร็จการศึกษาชั้นมัธยมศึกษาปีที่ 6 หรือเทียบเท่า

1.20.4.2 มีความสามารถทางด้านศิลปะ โดยมีวุฒิปบัตร หรือหลักฐานอื่นใดที่แสดงออกอย่างเด่นชัด ที่ออกให้โดยหน่วยงานที่มหาวิทยาลัยเชื้อธิดาแสดงประกอบการสมัคร

1.20.4.3 มีประสบการณ์การเข้าร่วมกิจกรรมด้านอื่น ๆ โดยมีวุฒิปบัตรหรือหลักฐานอื่นแสดงประกอบ

1.20.4.4 มีความประพฤติเรียบร้อย

1.20.5 หลักสูตรศิลปกรรมศาสตรบัณฑิต สาขาวิชาศิลปะการออกแบบ

1.20.5.1 กำลังศึกษาหรือสำเร็จการศึกษาชั้นมัธยมศึกษาปีที่ 6 หรือเทียบเท่า

1.20.5.2 มีความสามารถทางด้านศิลปะ โดยมีวุฒิปบัตร หรือหลักฐานอื่นใดที่แสดงออกอย่างเด่นชัด ที่ออกให้โดยหน่วยงานที่มหาวิทยาลัยเชื้อธิดาแสดงประกอบการสมัคร

1.20.5.3 มีประสบการณ์การเข้าร่วมกิจกรรมด้านอื่น ๆ โดยมีวุฒิปบัตรหรือหลักฐานอื่นแสดงประกอบ

1.20.5.4 มีความประพฤติเรียบร้อย

- 1.21 การรับนิสิตระดับปริญญาตรี ภาคสมทบ หลักสูตรนิติศาสตรบัณฑิต สาขาวิชานิติศาสตร์
- คุณวุฒิและคุณสมบัติของผู้สมัคร
- 1.21.1 สำเร็จการศึกษาหรือกำลังศึกษาภาคเรียนสุดท้าย ระดับมัธยมศึกษา ตอนปลาย หรือเทียบเท่าทุกสาขา
- 1.22 การรับนิสิตระดับปริญญาตรี ชั้นปีที่ 1 หลักสูตรนิติศาสตรบัณฑิต สาขาวิชานิติศาสตร์ วิธีพิเศษ
- คุณวุฒิและคุณสมบัติของผู้สมัคร
- 1.22.1 สำเร็จการศึกษาระดับมัธยมศึกษาตอนปลาย หรือเทียบเท่าทุกสาขา
- 1.22.2 ผู้สมัครภาคปกติ (เรียนที่วิทยาเขตพัทลุง) ต้องมีผลการเรียนเฉลี่ยสะสมไม่ต่ำกว่า 2.50
- 1.23 การรับนิสิต ภาคปกติ ระดับปริญญาตรี ชั้นปีที่ 1 โครงการต้นกล้านิติศาสตร์
- คุณวุฒิและคุณสมบัติของผู้สมัคร
- 1.23.1 กำลังศึกษาชั้นมัธยมศึกษาปีที่ 6 หรือเทียบเท่า ทุกแผนการเรียน
- 1.23.2 มีผลการเรียนเฉลี่ยสะสม 5 ภาคเรียน ไม่ต่ำกว่า 2.50
- 1.23.3 มีความประพฤติดี
- 1.24 การรับนิสิต ภาคปกติ ระดับปริญญาตรี ชั้นปีที่ 1 โครงการตามรอยนักนิติศาสตร์
- คุณวุฒิและคุณสมบัติของผู้สมัคร
- 1.24.1 กำลังศึกษาชั้นมัธยมศึกษาปีที่ 6 หรือเทียบเท่า ทุกแผนการเรียน
- 1.24.2 มีผลการเรียนเฉลี่ยสะสม 5 ภาคเรียน ไม่ต่ำกว่า 2.50
- 1.24.3 มีความประพฤติดี
- 1.24.4 มีหนังสือรับรองจากผู้สำเร็จการศึกษาด้านนิติศาสตร์
- 1.25 การรับนิสิต ภาคปกติ ระดับปริญญาตรี ชั้นปีที่ 1 โครงการโควตานักเรียนจาก วิทยาลัยในโครงการวิทยาลัยเทคโนโลยีฐานวิทยาศาสตร์
- คุณวุฒิและคุณสมบัติของผู้สมัคร
- 1.25.1 กำลังศึกษา หรือสำเร็จการศึกษา ระดับประกาศนียบัตรวิชาชีพ (ปวช.) ชั้นปีที่ 3 สาขาวิชาพาณิชยกรรมและบริหารฐานวิทยาศาสตร์ จากวิทยาลัยใน โครงการวิทยาลัยเทคโนโลยีฐานวิทยาศาสตร์
- 1.25.2 มีคะแนนเฉลี่ยสะสม ไม่น้อยกว่า 5 ภาคเรียน ไม่ต่ำกว่า 2.00 และเรียนรายวิชาชั้นพื้นฐานทางวิทยาศาสตร์และคณิตศาสตร์ ดังนี้
- 1.25.1.1 กลุ่มสาระการเรียนรู้วิทยาศาสตร์ ไม่น้อยกว่า 22 หน่วยกิต

- 1.25.1.2 กลุ่มสาระการเรียนรู้คณิตศาสตร์ ไม่น้อยกว่า 12 หน่วยกิต
- 1.26 การรับนิสิตระดับปริญญาตรี ชั้นปีที่ 1 หลักสูตรการศึกษาศาสตรบัณฑิต (หลักสูตร 5 ปี)
คณะศึกษาศาสตร์ วิจิพิเศษ ทุนการศึกษามูลนิธิชัยพัฒนา
คุณวุฒิและคุณสมบัติของผู้สมัคร
- 1.26.1 กำลังศึกษาระดับชั้นมัธยมศึกษาปีที่ 6 สายสามัญ
- 1.26.2 จะต้องเป็นนักเรียนที่เคยศึกษาอยู่ในโรงเรียนที่สำนักงานมูลนิธิชัยพัฒนาให้การช่วยเหลือ
- 1.26.3 ผู้สมัครจะต้องมีคะแนนการสอบวัดความรู้ GAT/PAT ตามที่เกณฑ์ของแต่ละสาขาวิชากำหนด
- 1.26.4 ผู้สมัครสาขาวิชาวิทยาศาสตร์ – ฟิสิกส์, วิทยาศาสตร์ – ชีววิทยา, วิทยาศาสตร์ – เคมี และคณิตศาสตร์ จะต้องเรียนแผนการเรียน วิทยาศาสตร์ – คณิตศาสตร์
- 1.26.5 มีความประพฤติดี
- 1.26.6 ไม่เป็นโรคติดต่อร้ายแรง และ/หรือ โรคที่จะเป็ยดเป็ยนหรือเป็นอุปสรรคต่อการศึกษา
- 1.27 การรับนิสิตระดับปริญญาตรี ชั้นปีที่ 1 หลักสูตรนิเทศศาสตรบัณฑิต วิจิพิเศษ
คุณวุฒิและคุณสมบัติของผู้สมัคร
- 1.27.1 กำลังศึกษาหรือสำเร็จการศึกษาระดับชั้นมัธยมศึกษาปีที่ 6 หรือเทียบเท่าทุกแผนการเรียน
- 1.27.2 มีความประพฤติดี
- 1.27.3 ไม่เป็นโรคติดต่อร้ายแรง และ/หรือ โรคที่จะเป็ยดเป็ยนหรือเป็นอุปสรรคต่อการศึกษา
- 1.28 การรับนิสิต ภาคปกติ ระดับปริญญาตรี ชั้นปีที่ 1 ประเภทรับตรง
หลักสูตรบริหารธุรกิจบัณฑิต สาขาวิชาการจัดการธุรกิจการค้าสมัยใหม่
คุณวุฒิและคุณสมบัติของผู้สมัคร
- 1.28.1 กำลังศึกษาระดับชั้นมัธยมศึกษาปีที่ 6 สายสามัญ
- 1.28.2 คะแนน GAT/PAT ตามที่เกณฑ์ของแต่ละสาขาวิชากำหนด
- 1.28.3 ผู้สมัครต้องเรียนรายวิชาคณิตศาสตร์ (ตลอดหลักสูตรมัธยมศึกษาปีที่ 4 – 6) ไม่น้อยกว่า 12 หน่วยกิต
- 1.28.4 มีความประพฤติดี
- 1.28.5 ไม่เป็นโรคติดต่อร้ายแรง และ/หรือ โรคที่จะเป็ยดเป็ยนหรือเป็นอุปสรรคต่อ

การศึกษา

1.29 การรับนิสิตโควตาพิเศษเยาวชนมาเลเซียเชื้อสายไทย

คุณสมบัติและคุณสมบัติของผู้สมัคร

1.29.1 เป็นคนมาเลเซีย เชื้อสายไทย

1.29.2 สำเร็จศึกษาระดับชั้นมัธยมศึกษาปีที่ 6

1.29.3 สำเร็จการศึกษาลัทธิสุตวรรษที่ 6

1.29.4 ไม่เป็นโรคติดต่อร้ายแรง และ/หรือ โรคที่จะเป็ยดเป็ยนหรือเป็นอุปสรรคต่อ

การศึกษา

1.29.5 มีความประพฤติดี

2.3 จำนวนรับนิสิต

ตารางที่ 2 แสดงจำนวนการรับนิสิตระดับปริญญาตรี จำแนกตามวิทยาเขตและคณะ ปีการศึกษา 2559

| คณะ / สาขาวิชา | รับตรง | โควต้า | สกอ | รวม |
|-------------------------------------|--------------|------------|------------|--------------|
| วิทยาเขตสงขลา | 1,089 | 283 | 540 | 1,918 |
| คณะมนุษยศาสตร์และสังคมศาสตร์ | 326 | 51 | 251 | 628 |
| ภูมิศาสตร์ | 13 | 4 | 49 | 70 |
| การจัดการทรัพยากรมนุษย์ | 31 | 8 | 28 | 57 |
| การปกครองท้องถิ่น | 33 | 23 | 31 | 87 |
| การพัฒนาชุมชน | 27 | 11 | 24 | 61 |
| ประวัติศาสตร์ | 15 | 4 | 16 | 43 |
| ภาษาจีน | 38 | 11 | 36 | 77 |
| ภาษาญี่ปุ่น | 31 | 10 | 20 | 74 |
| ภาษาไทย | 23 | 7 | 15 | 44 |
| ภาษามลายู | 17 | 7 | 16 | 40 |
| ภาษาอังกฤษ | 42 | 12 | 38 | 80 |
| สารสนเทศศึกษา | 32 | 3 | 17 | 40 |
| นิเทศศาสตร์ | 25 | 2 | 16 | 29 |
| คณะศึกษาศาสตร์ | 231 | 58 | 84 | 379 |
| การวัดและประเมินทางการศึกษา (4 ปี) | 43 | 2 | 7 | 52 |
| เทคโนโลยีและสื่อสารการศึกษา (4 ปี) | 37 | 2 | 5 | 44 |
| การศึกษาปฐมวัย | 14 | 7 | 5 | 26 |
| คณิตศาสตร์ | 14 | 7 | 8 | 29 |
| พลศึกษา | 6 | 12 | 8 | 26 |

ตารางที่ 2 (ต่อ) แสดงจำนวนการรับนิสิต ระดับปริญญาตรี จำแนกตามวิทยาเขตและคณะ ปีการศึกษา 2559

| คณะ / สาขาวิชา | รับตรง | โควต้า | สกอ | รวม |
|--------------------------------------|------------|------------|------------|------------|
| คณะศึกษาศาสตร์ | | | | |
| พลศึกษา | 6 | 12 | 8 | 26 |
| ภาษาไทย | 17 | 7 | 9 | 33 |
| ภาษาอังกฤษ | 20 | 5 | 7 | 32 |
| วิทยาศาสตร์ – เคมี | 12 | 2 | 12 | 26 |
| วิทยาศาสตร์ – ชีววิทยา | 10 | 7 | 12 | 29 |
| วิทยาศาสตร์ - ฟิสิกส์ | 15 | 4 | 10 | 29 |
| สังคมศึกษา | 16 | 4 | 7 | 27 |
| ศิลปศึกษา | 23 | - | - | 23 |
| คณะศิลปกรรมศาสตร์ | 17 | 138 | - | 155 |
| ดุริยางคศาสตร์ไทย | 2 | 14 | - | 16 |
| ดุริยางคศาสตร์สากล | 2 | 30 | - | 32 |
| ทัศนศิลป์ | - | 28 | - | 28 |
| ศิลปะการแสดง | 6 | 38 | - | 44 |
| ศิลปะการออกแบบ | 7 | 27 | - | 34 |
| คณะนิติศาสตร์ | 233 | 21 | 86 | 340 |
| นิติศาสตร์ | 232 | 21 | 87 | 340 |
| คณะเศรษฐศาสตร์และบริหารธุรกิจ | 282 | 15 | 119 | 415 |
| การบัญชี | 66 | 4 | 27 | 97 |
| การจัดการธุรกิจการค้าสมัยใหม่ | 86 | - | 25 | 111 |
| การตลาด | 31 | - | 18 | 49 |
| การประกอบการและการจัดการ | 38 | 3 | 18 | 59 |
| เศรษฐศาสตร์ | 70 | 8 | 21 | 99 |
| วิทยาเขตพัทลุง | 301 | 220 | 151 | 672 |
| คณะวิทยาศาสตร์ | 101 | 102 | 65 | 268 |
| คณิตศาสตร์ | 9 | 19 | 7 | 35 |
| เคมี | 11 | 5 | 7 | 23 |
| เคมีอุตสาหกรรม | 6 | 8 | 4 | 18 |
| จุลชีววิทยา | 9 | 9 | 8 | 26 |
| ชีววิทยา | 16 | 18 | 15 | 49 |
| เทคโนโลยีและการจัดการพลังงาน | 3 | 3 | - | 6 |
| เทคโนโลยีสารสนเทศ | 13 | 7 | - | 20 |
| ฟิสิกส์ | 5 | 3 | 2 | 10 |
| วิทยาการคอมพิวเตอร์ | 12 | 6 | 9 | 27 |
| วิทยาศาสตร์การเพาะเลี้ยงสัตว์น้ำ | 5 | 6 | 2 | 13 |

ตารางที่ 2 (ต่อ) แสดงจำนวนการรับนิสิต ระดับปริญญาตรี จำแนกตามวิทยาเขตและคณะ ปีการศึกษา 2559

| คณะ / สาขาวิชา | รับตรง | โควต้า | สกอ | รวม |
|-------------------------------------|--------------|------------|------------|--------------|
| วิทยาศาสตร์สิ่งแวดล้อม | 12 | 17 | 8 | 37 |
| สถิติ | - | 1 | 3 | 4 |
| คณะเทคโนโลยีและการพัฒนาชุมชน | 47 | 30 | 15 | 92 |
| เทคโนโลยีการเกษตรและการพัฒนาชุมชน | 8 | 7 | 2 | 17 |
| พืชศาสตร์ | 11 | 4 | 1 | 16 |
| วิทยาศาสตร์และเทคโนโลยีอาหาร | 11 | 5 | 8 | 24 |
| สัตวศาสตร์ | 17 | 14 | 4 | 35 |
| คณะวิทยาการสุขภาพและการกีฬา | 94 | 47 | 49 | 190 |
| การแพทย์แผนไทย | 15 | 22 | 3 | 40 |
| วิทยาศาสตร์การกีฬา | 9 | 5 | 11 | 25 |
| สาธารณสุขศาสตร์ | 49 | 11 | 23 | 83 |
| สุขศาสตร์อุตสาหกรรมและความปลอดภัย | 21 | 9 | 12 | 42 |
| คณะนิติศาสตร์ | 59 | 41 | 22 | 122 |
| นิติศาสตร์ | 59 | 41 | 22 | 122 |
| รวมทั้งสิ้น | 1,390 | 503 | 691 | 2,590 |

หมายเหตุ : ข้อมูลจากสถิตินิสิตมหาวิทยาลัยทักษิณ ประจำปีการศึกษา 2559 จัดทำโดย กลุ่มภารกิจทะเบียนนิสิตและ
บริการการศึกษา ฝ่ายบริหารวิทยาเขตสงขลา และฝ่ายบริหารวิทยาเขตพัทลุง

2.4 จำนวนหลักสูตรและสาขาวิชา

ตารางที่ 3 แสดงจำนวนหลักสูตรและสาขาวิชาที่เปิดสอน ระดับปริญญาตรี ภาคปกติ ปีการศึกษา 2559

| ระดับการศึกษา | หลักสูตร | สาขาวิชา |
|-----------------------|-----------------------------|--|
| ระดับปริญญาตรี | 1. หลักสูตรศิลปศาสตรบัณฑิต | 1.1 สาขาวิชาการจัดการทรัพยากรมนุษย์ 1.2 สาขาวิชาการพัฒนาชุมชน 1.3 สาขาวิชาประวัติศาสตร์ 1.4 สาขาวิชาภาษาจีน 1.5 สาขาวิชาภาษาญี่ปุ่น 1.6 สาขาวิชาภาษาไทย 1.7 สาขาวิชาภาษามลายู 1.8 สาขาวิชาภาษาอังกฤษ 1.9 สาขาวิชาสารสนเทศศึกษา |
| | 2. หลักสูตรนิเทศศาสตรบัณฑิต | 2.1 สาขาวิชานิเทศศาสตร์ |

ตารางที่ 3 (ต่อ) แสดงจำนวนหลักสูตรและสาขาวิชาที่เปิดสอน ระดับปริญญาตรี ภาคปกติ ปีการศึกษา 2559

| ระดับการศึกษา | หลักสูตร | สาขาวิชา |
|--------------------------------|--|---|
| ระดับปริญญาตรี | 3. หลักสูตรรัฐประศาสนศาสตรบัณฑิต | 3.1 สาขาวิชาการปกครองท้องถิ่น |
| | 4. หลักสูตรการศึกษามัธยมศึกษา (หลักสูตร 4 ปี) | 4.1 สาขาวิชาการวัดและประเมินทางการศึกษา |
| | | 4.2 สาขาวิชาเทคโนโลยีและสื่อสารการศึกษา |
| | 5. หลักสูตรการศึกษามัธยมศึกษา (หลักสูตร 5 ปี) | 5.1 สาขาวิชาการศึกษาปฐมวัย |
| | | 5.2 สาขาวิชาคณิตศาสตร์ |
| | | 5.3 สาขาวิชาพลศึกษา |
| | | 5.4 สาขาวิชาภาษาไทย |
| | | 5.5 สาขาวิชาภาษาอังกฤษ |
| | | 5.6 สาขาวิชาวิทยาศาสตร์ – เคมี |
| | | 5.7 สาขาวิชาวิทยาศาสตร์ – ชีววิทยา |
| | | 5.8 สาขาวิชาวิทยาศาสตร์ – ฟิสิกส์ |
| | | 5.9 สาขาวิชาสังคมศึกษา |
| 5.10 สาขาวิชาศิลปศึกษา | | |
| 5.11 หมวดวิชาเฉพาะ วิชาชีพครู | | |
| 6. หลักสูตรดุริยางคศาสตรบัณฑิต | 6.1 สาขาวิชาดุริยางคศาสตร์ไทย | |
| | 6.2 สาขาวิชาดุริยางคศาสตร์สากล | |
| 7. หลักสูตรศิลปกรรมศาสตรบัณฑิต | 7.1 สาขาวิชาทัศนศิลป์ | |
| | 7.2 สาขาวิชาศิลปะการแสดง | |
| | 7.3 สาขาวิชาศิลปะการออกแบบ | |
| 8. หลักสูตรเศรษฐศาสตรบัณฑิต | 8.1 สาขาวิชาเศรษฐศาสตร์ | |
| 9. หลักสูตรบัญชีบัณฑิต | 9.1 สาขาวิชาการบัญชี | |
| 10. หลักสูตรบริหารธุรกิจบัณฑิต | 10.1 สาขาวิชาการจัดการธุรกิจการค้าสมัยใหม่ | |
| | 10.2 สาขาวิชาบริหารธุรกิจ | |
| 11. หลักสูตรนิติศาสตรบัณฑิต | 11.1 สาขาวิชานิติศาสตร์ | |
| 12. หลักสูตรวิทยาศาสตร์บัณฑิต | 12.1 สาขาวิชาภูมิศาสตร์ | |
| | 12.2 สาขาวิชาคณิตศาสตร์ | |
| | 12.3 สาขาวิชาเคมี | |
| | 12.4 สาขาวิชาเคมีอุตสาหกรรม | |
| | 12.5 สาขาวิชาจุลชีววิทยา | |
| | 12.6 สาขาวิชาชีววิทยา | |
| | 12.7 สาขาวิชาเทคโนโลยีและการจัดการพลังงาน | |
| | 12.8 สาขาวิชาเทคโนโลยีสารสนเทศ | |
| | 12.9 สาขาวิชาฟิสิกส์ | |
| | 12.10 สาขาวิชาวิทยาศาสตร์คอมพิวเตอร์ | |
| | 12.11 สาขาวิชาวิทยาศาสตร์การเพาะเลี้ยงสัตว์น้ำ | |

ตารางที่ 3 (ต่อ) แสดงจำนวนหลักสูตรและสาขาวิชาที่เปิดสอน ระดับปริญญาตรี ภาคปกติ ปีการศึกษา 2559

| ระดับการศึกษา | หลักสูตร | สาขาวิชา |
|----------------|----------------------------------|--|
| ระดับปริญญาตรี | 13. หลักสูตรการแพทย์แผนไทยบัณฑิต | 12.12 สาขาวิชาวิทยาศาสตร์สิ่งแวดล้อม 12.13 สาขาวิชาสถิติ 12.14 สาขาวิชาเทคโนโลยีการเกษตรและการพัฒนาชุมชน 12.15 สาขาวิชาพืชศาสตร์ 12.16 สาขาวิชาวิทยาศาสตร์และเทคโนโลยีอาหาร 12.17 สาขาวิชาสัตวศาสตร์ 12.18 สาขาวิชาสาธารณสุขศาสตร์ 12.19 สาขาวิชาสุขศาสตร์อุตสาหกรรมและความปลอดภัย 12.20 สาขาวิชาวิทยาศาสตร์การกีฬา 13.1 สาขาวิชาการแพทย์แผนไทย |

บทที่ 3 วิธีดำเนินการศึกษาค้นคว้า

วิธีดำเนินการศึกษาครั้งนี้เป็นการศึกษาสถานภาพด้านต่าง ๆ ของนิสิตใหม่ ระดับปริญญาตรี ภาคปกติ ประจำปีการศึกษา 2559 ของมหาวิทยาลัยทักษิณ จะทำการศึกษารายละเอียดที่สำคัญเกี่ยวกับกลุ่มประชากร การเก็บรวบรวมข้อมูล เครื่องมือที่ใช้ในการศึกษา การวิเคราะห์ข้อมูล สถิติที่ใช้ในการวิเคราะห์ข้อมูล

กลุ่มประชากร

ศึกษานิสิตใหม่เฉพาะระดับปริญญาตรี ภาคปกติ ที่มารายงานตัว จำนวน 2,590 คน เป็นนิสิต วิทยาเขตสงขลา จำนวน 1,918 คน และนิสิต วิทยาเขตพัทลุง จำนวน 672 คน

การเก็บรวบรวมข้อมูล

กลุ่มภารกิจวิจัยสถาบันและสารสนเทศ ฝ่ายแผนงาน ได้รวบรวมข้อมูลจากแบบสำรวจระเบียบประวัตินิสิตใหม่ ซึ่งจัดเตรียมโดยสำนักคอมพิวเตอร์ นำแบบสำรวจระเบียบประวัตินิสิตใหม่ลงเว็บไซต์ของมหาวิทยาลัย เพื่อให้นิสิตใหม่กรอกข้อมูล โดยใช้เวลาในการรวบรวมข้อมูลวิเคราะห์ และจัดทำรายงานเป็นเวลาประมาณ 1 เดือน เริ่มตั้งแต่วันที่ 1 กันยายน 2559

เครื่องมือที่ใช้ในการศึกษา

เครื่องมือที่ใช้ในการศึกษาครั้งนี้ คือแบบสำรวจระเบียบประวัตินิสิตใหม่ มหาวิทยาลัยทักษิณ ปีการศึกษา 2559 เป็นแบบสอบถามเกี่ยวกับด้านต่าง ๆ ดังนี้ ด้านประวัติส่วนตัว ด้านประวัติการศึกษา ตลอดจนด้านครอบครัวของนิสิตใหม่

การวิเคราะห์ข้อมูล

1. นำข้อมูลที่ได้จากแบบสำรวจระเบียบประวัตินิสิตใหม่ มาวิเคราะห์ข้อมูลโดยใช้โปรแกรมสำเร็จรูป
2. ประมวลผลข้อมูลหาค่าสถิติ โดยใช้อัตราส่วนร้อยละของข้อมูล

สถิติที่ใช้ในการวิจัย

วิเคราะห์ข้อมูล โดยใช้สถิติคือความถี่ (Frequency) และร้อยละ (Percentage) เมื่อได้ผลสรุปจากการประมวลผลตามประเภทคำถามต่าง ๆ แล้ว กลุ่มภารกิจวิจัยสถาบัน

และสารสนเทศ จะนำผลมาศึกษาและรายงานการวิเคราะห์ข้อมูลด้วยตาราง แผนภูมิ และการบรรยายเชิงพรรณนา โดยรายงานผลในรูปของเอกสารวิจัยสถาบัน

บทที่ 4
ผลการวิเคราะห์ข้อมูล

จากการศึกษาข้อมูลนิสิตใหม่ ปีการศึกษา 2559 มีจำนวนนิสิตใหม่ทั้งหมดเฉพาะระดับปริญญาตรี ภาคปกติ จำนวน 2,590 คน โดยจำแนกประเภทการรับเข้า ดังนี้

มหาวิทยาลัยทักษิณ

| | | | |
|------------------------------------|-------|-------|----|
| สอบคัดเลือกโดยระบบกลาง (Admission) | จำนวน | 691 | คน |
| สอบคัดเลือกโดยโควตา | จำนวน | 503 | คน |
| สอบคัดเลือกโดยวิธีรับตรง | จำนวน | 1,390 | คน |

และจำแนกประเภทการรับเข้า ตามวิทยาเขต ดังนี้

วิทยาเขตสงขลา

| | | | |
|------------------------------------|-------|-------|----|
| สอบคัดเลือกโดยระบบกลาง (Admission) | จำนวน | 540 | คน |
| สอบคัดเลือกโดยโควตา | จำนวน | 283 | คน |
| สอบคัดเลือกโดยวิธีรับตรง | จำนวน | 1,089 | คน |

วิทยาเขตพัทลุง

| | | | |
|------------------------------------|-------|-----|----|
| สอบคัดเลือกโดยระบบกลาง (Admission) | จำนวน | 151 | คน |
| สอบคัดเลือกโดยโควตา | จำนวน | 220 | คน |
| สอบคัดเลือกโดยวิธีรับตรง | จำนวน | 301 | คน |

มีผู้ตอบแบบสอบถามและส่งกลับคืนมา จำนวน 2,583 คน คิดเป็นร้อยละ 99.72 โดยจำแนกตามคณะดังนี้

| | | | | |
|-------------------------------|-------|--------|--------|-------|
| คณะมนุษยศาสตร์และสังคมศาสตร์ | จำนวน | 631 คน | ร้อยละ | 24.42 |
| คณะศึกษาศาสตร์ | จำนวน | 376 คน | ร้อยละ | 14.55 |
| คณะเศรษฐศาสตร์และบริหารธุรกิจ | จำนวน | 414 คน | ร้อยละ | 16.02 |
| คณะศิลปกรรมศาสตร์ | จำนวน | 154 คน | ร้อยละ | 5.96 |
| คณะนิติศาสตร์ | จำนวน | 462 คน | ร้อยละ | 16.19 |
| คณะวิทยาศาสตร์ | จำนวน | 265 คน | ร้อยละ | 10.25 |
| คณะเทคโนโลยีและการพัฒนาชุมชน | จำนวน | 92 คน | ร้อยละ | 3.56 |
| คณะวิทยาการสุขภาพและการกีฬา | จำนวน | 189 คน | ร้อยละ | 6.62 |

ผลการศึกษานิสิตใหม่ของมหาวิทยาลัยทักษิณ ปีการศึกษา 2559 ได้แบ่งการนำเสนอ
ผลจากการวิเคราะห์ข้อมูลออกเป็น 3 ส่วน ดังนี้

- ส่วนที่ 1 สถานภาพทั่วไปของนิสิตใหม่
- ส่วนที่ 2 สถานภาพด้านการศึกษาของนิสิตใหม่
- ส่วนที่ 3 สถานภาพด้านครอบครัวของนิสิตใหม่

นิสิตระดับปริญญาตรี

ส่วนที่ 1 สถานภาพทั่วไปของนิสิตใหม่

1. เพศ นิสิตใหม่ ปีการศึกษา 2559 โดยรวมแล้วเป็นนิสิตเพศหญิง ร้อยละ 71.27
เพศชาย ร้อยละ 28.73 เมื่อเปรียบเทียบกับจำนวนนิสิตปีการศึกษา 2559 พบว่า มีนิสิตเพศหญิง
น้อยกว่าปีการศึกษา 2558 จำนวน 113 คน และมีนิสิตเพศชาย น้อยกว่าปีการศึกษา 2559
จำนวน 85 คน ดังแสดงตามแผนภูมิได้ดังนี้



แผนภูมิที่ 1 แสดงร้อยละนิสิตใหม่ จำแนกตามเพศ ปีการศึกษา 2559

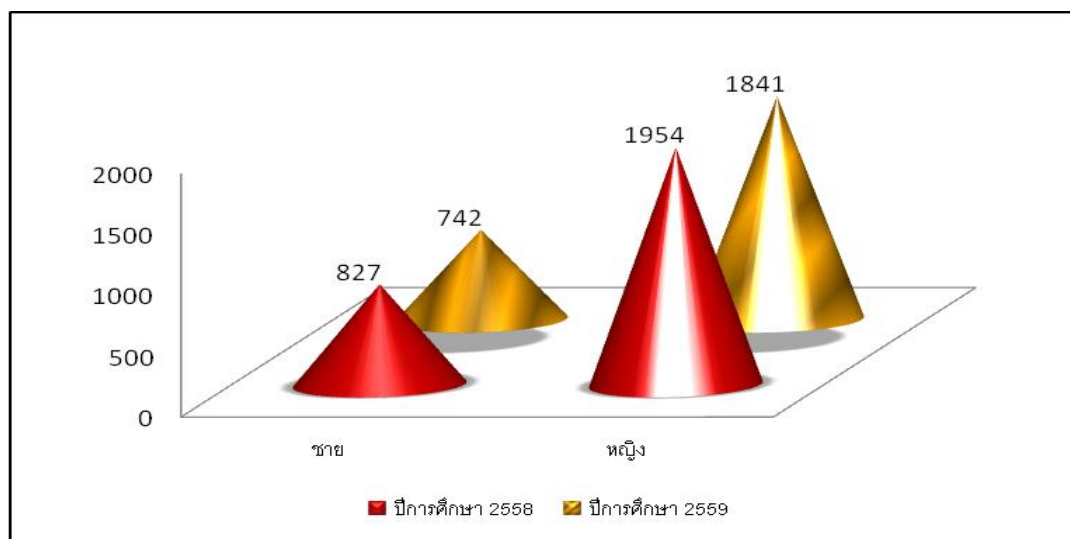

แผนภูมิที่ 2 แสดงจำนวนนิสิตใหม่ จำแนกตามเพศและปีการศึกษา

เมื่อจำแนกตามกลุ่มสาขาวิชา พบว่ากลุ่มสาขาวิชามนุษยศาสตร์และสังคมศาสตร์ มีนิสิตเพศหญิง ร้อยละ 69.02 และนิสิตเพศชาย ร้อยละ 30.97 กลุ่มสาขาวิชาวิทยาศาสตร์และเทคโนโลยี มีนิสิตเพศหญิง ร้อยละ 76.35 และนิสิตเพศชาย ร้อยละ 23.65 และกลุ่มสาขาวิชาวิทยาศาสตร์สุขภาพ มีนิสิตเพศหญิง ร้อยละ 78.84 และนิสิตเพศชาย ร้อยละ 21.16 ดังแสดงตามแผนภูมิได้ดังนี้

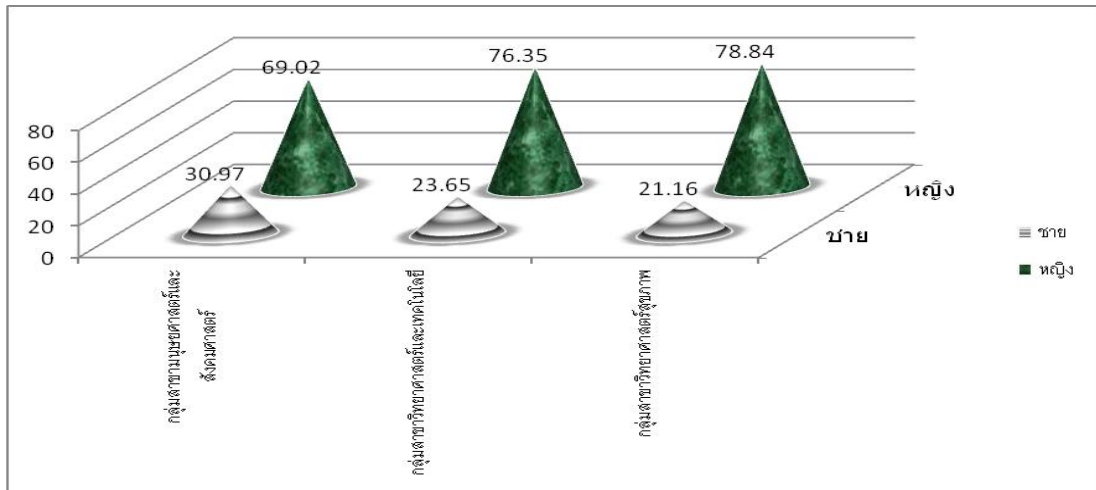

แผนภูมิที่ 3 แสดงร้อยละนิสิตใหม่ จำแนกตามเพศและกลุ่มสาขาวิชา ปีการศึกษา 2559

เมื่อพิจารณาเป็นคณะ พบว่าคณะต่าง ๆ ส่วนใหญ่นิสิตเพศหญิงมากกว่าเพศชาย อาทิ คณะมนุษยศาสตร์และสังคมศาสตร์ คณะเศรษฐศาสตร์และบริหารธุรกิจ คณะศึกษาศาสตร์ คณะนิติศาสตร์ คณะวิทยาการสุขภาพและการกีฬา คณะวิทยาศาสตร์ และคณะเทคโนโลยีและการพัฒนาชุมชน มีนิสิตเพศหญิงมากกว่าเพศชาย คิดเป็นร้อยละ 49.32, 5.20, 45.22, 17.31, 57.68, 59.24 และ 63.04 ตามลำดับ ยกเว้นคณะศิลปกรรมศาสตร์ มีนิสิตเพศหญิงน้อยกว่าเพศชาย ร้อยละ 49.76 ดังแสดงตามแผนภูมิได้ดังนี้

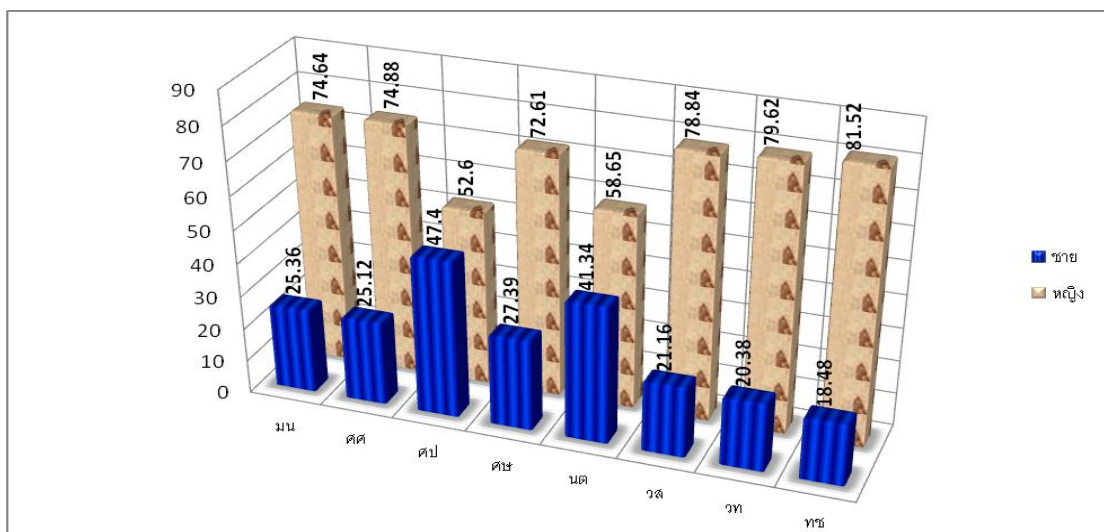

แผนภูมิที่ 4 แสดงร้อยละนิสิตใหม่ จำแนกตามเพศและคณะ ปีการศึกษา 2559

2. อายุ ส่วนใหญ่นิสิตใหม่ ที่เข้าศึกษามีอายุระหว่าง 18-20 ปี ร้อยละ 93.71 ไม่ระบุ ร้อยละ 3.16 อายุระหว่าง 15-17 ปี ร้อยละ 2.05 อายุระหว่าง 21-23 ปี ร้อยละ 1.04 และอายุระหว่าง 24 ขึ้นไป ร้อยละ 0.04 ดังแสดงตามแผนภูมิได้ดังนี้

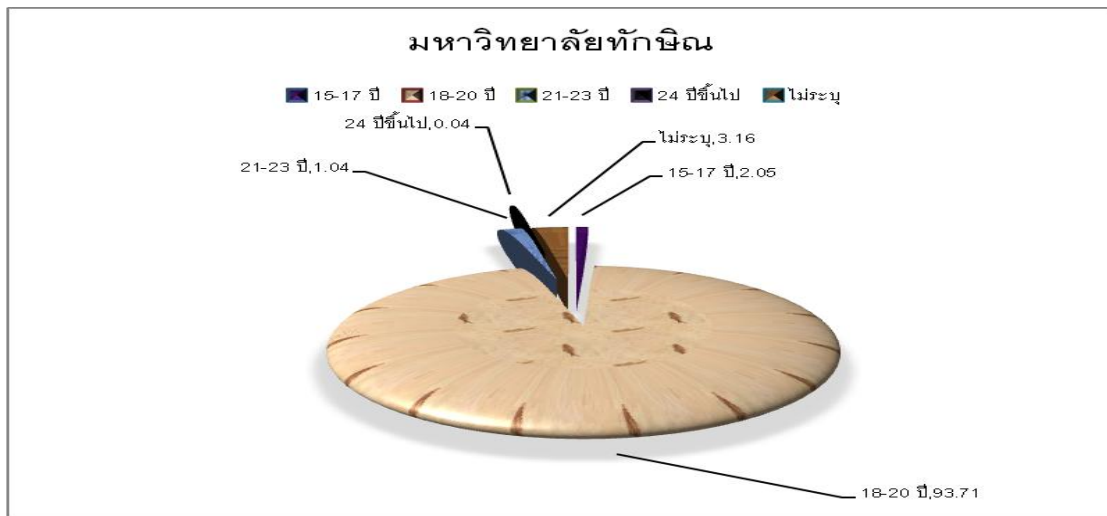

แผนภูมิที่ 5 แสดงร้อยละนิสิตใหม่ จำแนกตามอายุ ปีการศึกษา 2559

เมื่อจำแนกตามกลุ่มสาขาวิชา พบว่ากลุ่มสาขาวิชามนุษยศาสตร์และสังคมศาสตร์ กลุ่มสาขาวิชาวิทยาศาสตร์และเทคโนโลยี และกลุ่มสาขาวิชาวิทยาศาสตร์สุขภาพ ส่วนใหญ่นิสิตใหม่มีอายุระหว่าง 18-20 ปี ร้อยละ 93.71, 97.48 และ 97.88 ตามลำดับ ดังแสดงตามแผนภูมิได้ดังนี้

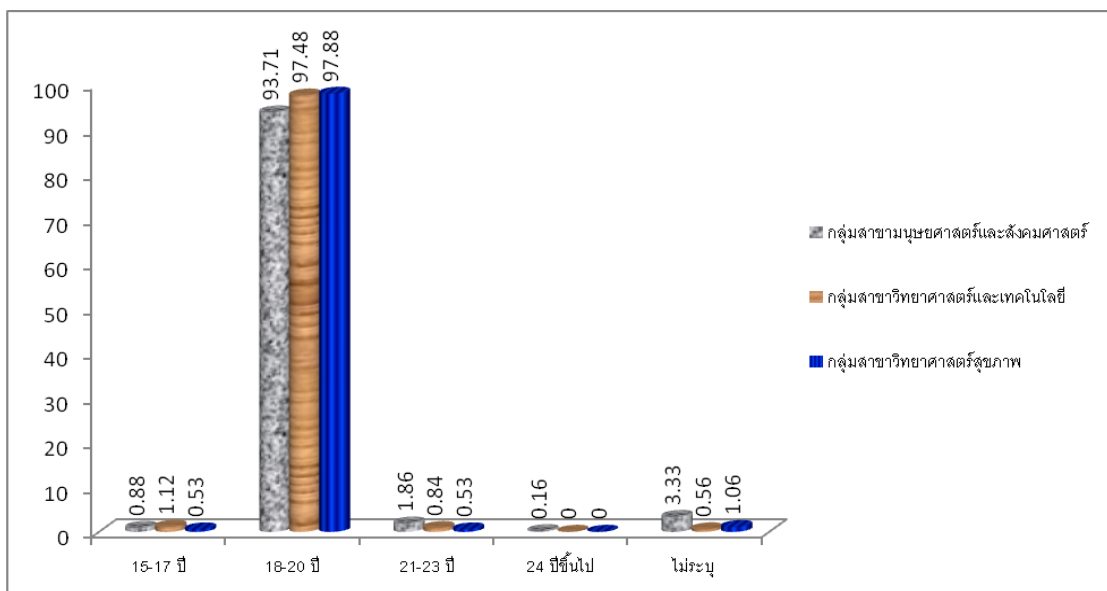

แผนภูมิที่ 6 แสดงร้อยละนิสิตใหม่ จำแนกตามอายุและกลุ่มสาขาวิชา ปีการศึกษา 2559

เมื่อพิจารณาเป็นคณะ พบว่าคณะต่าง ๆ ส่วนใหญ่นิสิตใหม่มีอายุระหว่าง 18-20 ปี มีคณะมนุษยศาสตร์และสังคมศาสตร์ คณะเศรษฐศาสตร์และบริหารธุรกิจ คณะศิลปกรรมศาสตร์ คณะศึกษาศาสตร์ คณะนิติศาสตร์ คณะวิทยาการสุขภาพและการกีฬา คณะวิทยาศาสตร์ และคณะเทคโนโลยีและการพัฒนาชุมชน ร้อยละ 94.45, 94.93, 90.91, 95.48, 91.12, 97.88, 96.00 และ 100.00 ตามลำดับ ดังแสดงตามแผนภูมิได้ดังนี้

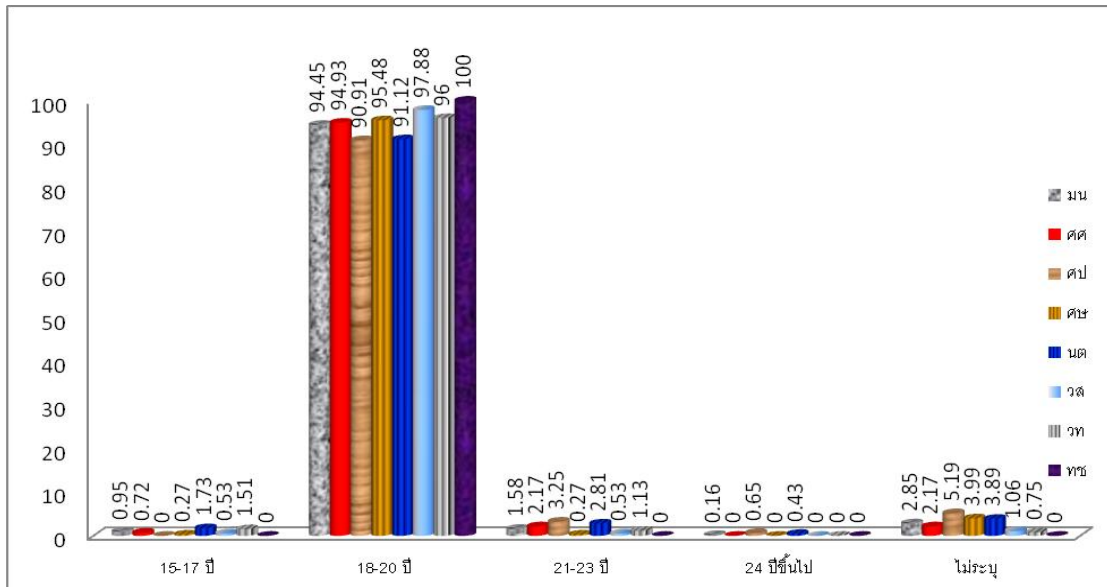

แผนภูมิที่ 7 แสดงร้อยละนิสิตใหม่ จำแนกตามอายุและ คณะ ปีการศึกษา 2559

3. สัญชาติและเชื้อชาติ นิสิตใหม่ทั้งหมดมีสัญชาติไทยและเชื้อชาติไทย ร้อยละ 100

4. การนับถือศาสนา โดยรวมนิสิตใหม่นับถือศาสนาพุทธ ร้อยละ 79.48 รองลงมานับถือศาสนาอิสลาม ร้อยละ 19.47 ศาสนาคริสต์ ร้อยละ 0.49 และศาสนาอื่นๆ ร้อยละ 0.54 เมื่อเปรียบเทียบกับจำนวนนิสิตปีการศึกษา 2559 พบว่ามีนิสิตใหม่นับถือศาสนาพุทธน้อยกว่าปีการศึกษา 2558 จำนวน 124 คน และนับถือศาสนาอิสลามน้อยกว่าปีการศึกษา 2558 จำนวน 84 คน ดังแสดงตามแผนภูมิได้ดังนี้

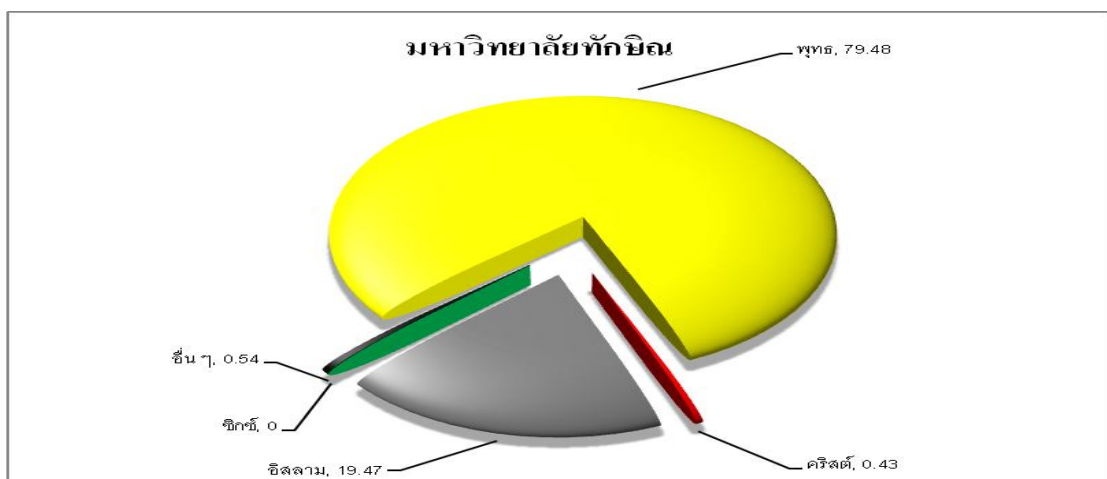

แผนภูมิที่ 8 แสดงร้อยละนิสิตใหม่ จำแนกตามศาสนา ปีการศึกษา 2559

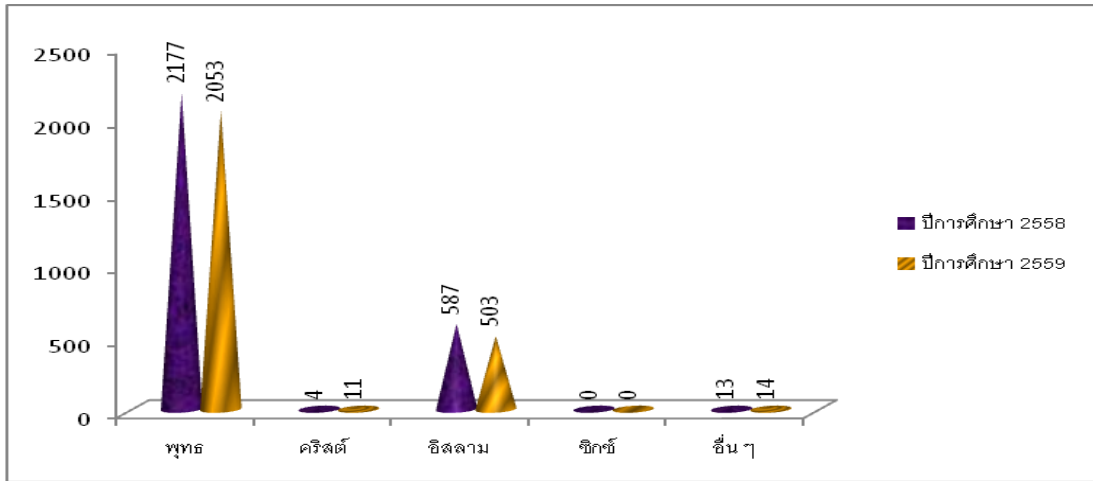

แผนภูมิที่ 9 แสดงจำนวนนิตินิใหม่ จำแนกตามศาสนาและปีการศึกษา

เมื่อจำแนกตามกลุ่มสาขาวิชา พบว่ากลุ่มสาขาวิชามนุษยศาสตร์และสังคมศาสตร์ กลุ่มสาขาวิชาวิทยาศาสตร์และเทคโนโลยี และกลุ่มสาขาวิชาวิทยาศาสตร์สุขภาพ ส่วนใหญ่นิตินิใหม่ นับถือศาสนาพุทธ ร้อยละ 82.27, 73.95 และ 59.79 ตามลำดับ รองลงมา นับถือศาสนาอิสลาม ร้อยละ 16.59, 24.93 และ 40.21 ตามลำดับ ดังแสดงตามแผนภูมิได้ดังนี้

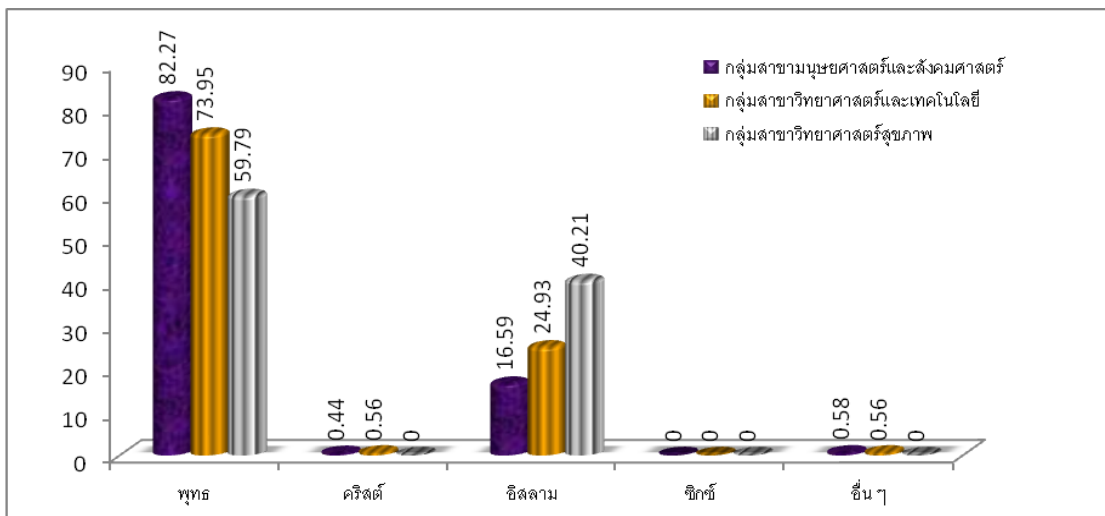

แผนภูมิที่ 10 แสดงร้อยละนิตินิใหม่ จำแนกตามศาสนาและกลุ่มสาขาวิชา ปีการศึกษา 2559

เมื่อพิจารณาเป็นคณะ พบว่าคณะต่างๆ ส่วนใหญ่นิตินิใหม่ นับถือศาสนาพุทธ มีคณะมนุษยศาสตร์และสังคมศาสตร์ คณะเศรษฐศาสตร์และบริหารธุรกิจ คณะศิลปกรรมศาสตร์ คณะศึกษาศาสตร์ คณะนิติศาสตร์ คณะวิทยาการสุขภาพและการกีฬา คณะวิทยาศาสตร์ และคณะเทคโนโลยีและการพัฒนาชุมชน ร้อยละ 78.92, 79.95, 90.91, 83.78, 84.84, 59.79, 69.06 และ 88.04 ตามลำดับ รองลงมา นับถือศาสนาอิสลาม ร้อยละ 19.18, 20.05, 8.44, 15.16, 13.85, 40.21, 29.81 และ 10.87 ตามลำดับ ดังแสดงตามแผนภูมิได้ดังนี้

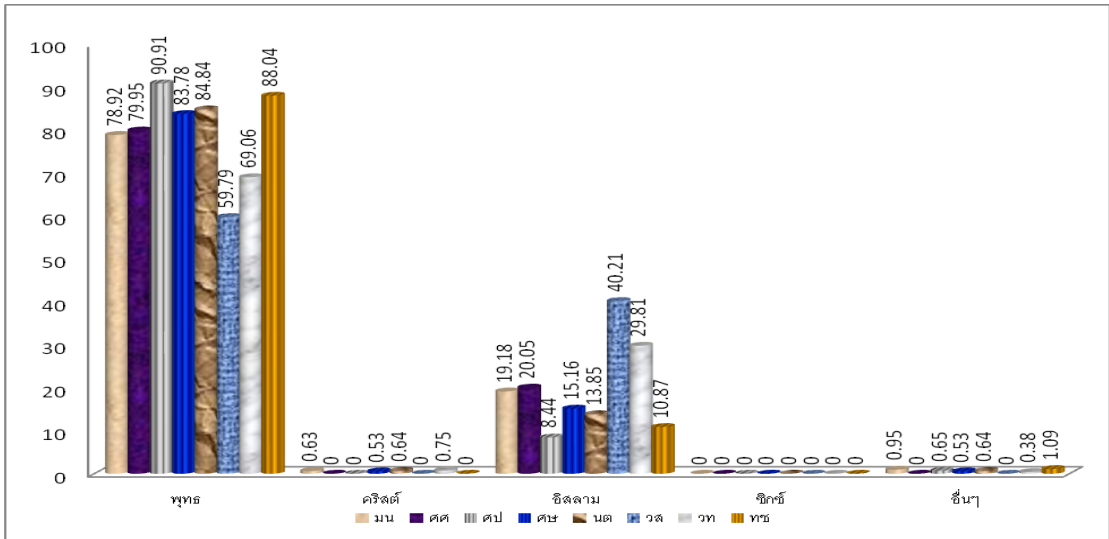

แผนภูมิที่ 11 แสดงร้อยละนิสิตใหม่ จำแนกตามศาสนาและคณะ ปีการศึกษา 2559

5. สถานภาพการสมรส นิสิตใหม่โดยรวมมีสถานภาพโสด ร้อยละ 99.65 รองลงมาไม่ได้ระบุสถานภาพสมรส ร้อยละ 2.00 ดังแสดงตามแผนภูมิได้ดังนี้

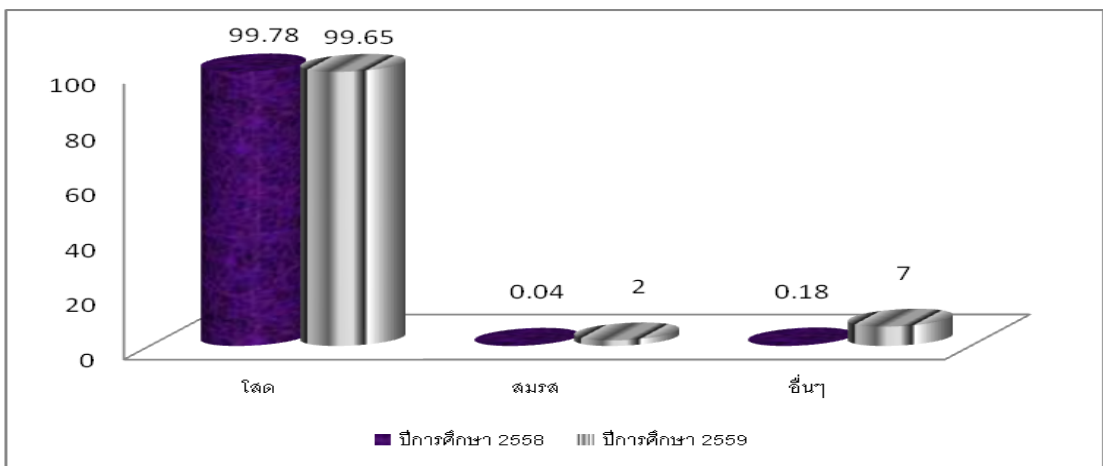

แผนภูมิที่ 12 แสดงร้อยละนิสิตใหม่ จำแนกตามสถานภาพการสมรสและปีการศึกษา

เมื่อจำแนกตามกลุ่มสาขาวิชา พบว่ากลุ่มสาขาวิชาวิทยาศาสตร์สุขภาพ นิสิตใหม่มีสถานภาพโสด ร้อยละ 100 ส่วนกลุ่มสาขาวิชามนุษยศาสตร์และสังคมศาสตร์ และกลุ่มสาขาวิชาวิทยาศาสตร์และเทคโนโลยี นิสิตใหม่มีสถานภาพโสด ร้อยละ 99.65 และร้อยละ 99.44 ดังแสดงตามแผนภูมิได้ดังนี้

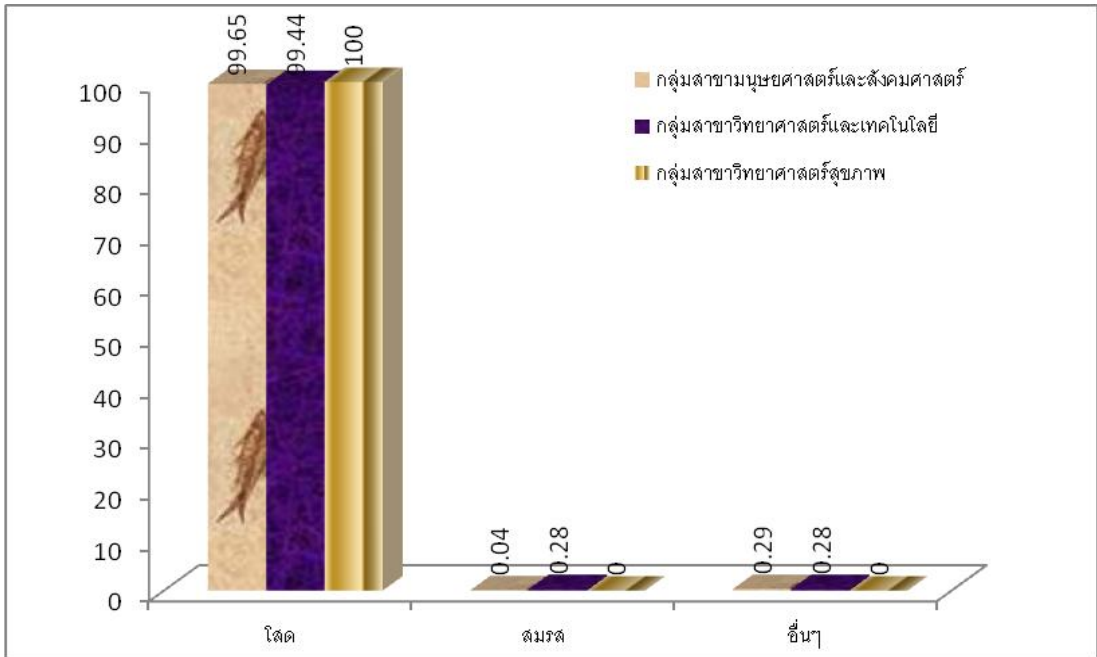

แผนภูมิที่ 13 แสดงร้อยละนิสิตใหม่ จำแนกตามสถานภาพการสมรสและกลุ่มสาขาวิชา ปีการศึกษา 2559

เมื่อพิจารณาเป็นคณะ พบว่า นิสิตใหม่ที่มีสถานภาพโสด ร้อยละ 100 มีคณะวิทยาการสุขภาพและการกีฬา คณะวิทยาศาสตร์ และคณะเทคโนโลยีและการพัฒนาชุมชน ส่วนคณะมนุษยศาสตร์และสังคมศาสตร์ คณะเศรษฐศาสตร์และบริหารธุรกิจ คณะศิลปกรรมศาสตร์ คณะศึกษาศาสตร์ คณะนิติศาสตร์ และคณะวิทยาศาสตร์ ส่วนใหญ่นิสิตใหม่ที่มีสถานภาพโสด ร้อยละ 99.84, 99.76, 99.36, 99.73, 99.35 และ 99.25 ตามลำดับ ดังแสดงตามแผนภูมิได้ดังนี้

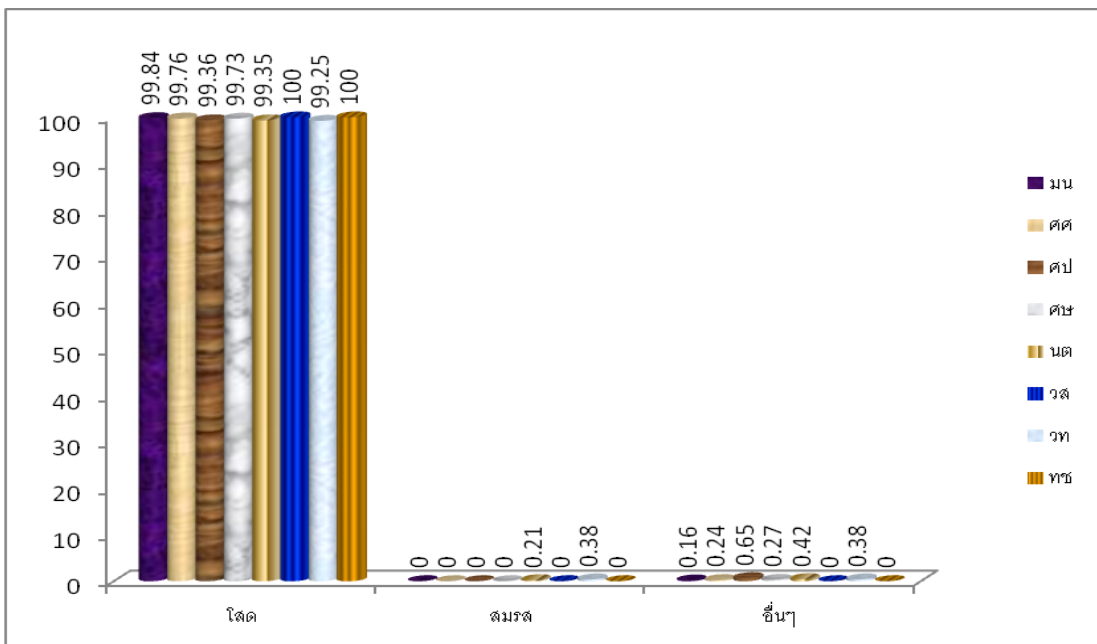

แผนภูมิที่ 14 แสดงร้อยละนิสิตใหม่ จำแนกตามสถานภาพการสมรสและคณะ ปีการศึกษา 2559

6. **ภูมิลาเนา 3 จังหวัดชายแดนใต้ของนิสิต** เมื่อจำแนกนิสิตใหม่ตามภูมิลาเนา 3 จังหวัดชายแดนใต้ พบว่ามีนิสิตใหม่อาศัยอยู่ในภูมิลาเนาดังกล่าว ร้อยละ 13.75 จำแนกเป็น จังหวัดนราธิวาส ร้อยละ 4.76 จังหวัดยะลา ร้อยละ 4.92 และจังหวัดปัตตานี ร้อยละ 4.07 ดังแสดงตามแผนภูมิได้ดังนี้

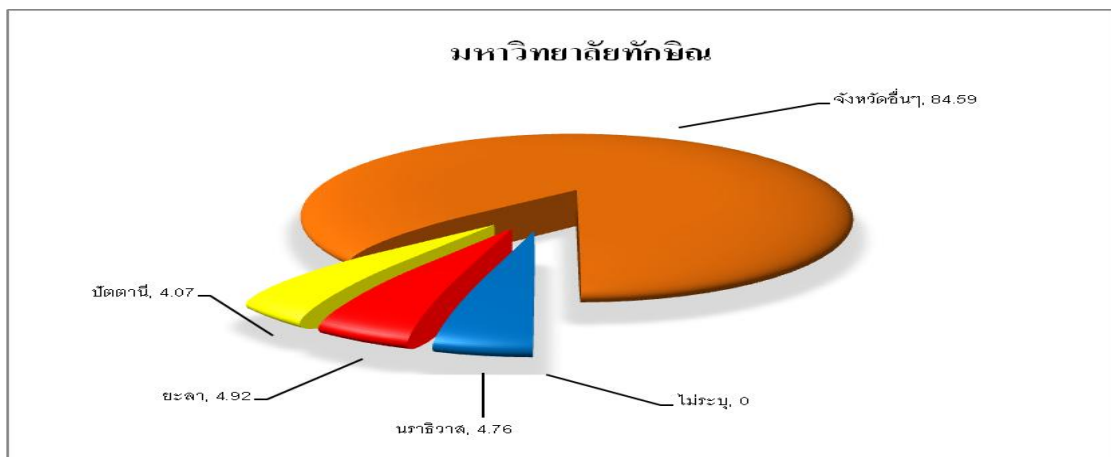

แผนภูมิที่ 15 แสดงร้อยละนิสิตใหม่ จำแนกตามภูมิลาเนา 3 จังหวัดชายแดนใต้ของนิสิต ปีการศึกษา 2559

เมื่อจำแนกตามกลุ่มสาขาวิชา พบว่ากลุ่มสาขาวิชามนุษยศาสตร์และสังคมศาสตร์ มีนิสิตใหม่ที่มีภูมิลาเนาอยู่ใน 3 จังหวัดชายแดนใต้ ร้อยละ 11.53 มาจากจังหวัดนราธิวาส ร้อยละ 3.37 จังหวัดยะลา ร้อยละ 4.51 และจังหวัดปัตตานี ร้อยละ 3.28 กลุ่มสาขาวิชา วิทยาศาสตร์และเทคโนโลยี มีนิสิตใหม่ที่มีภูมิลาเนาอยู่ใน 3 จังหวัดชายแดนใต้ ร้อยละ 17.36 มาจากจังหวัดนราธิวาส ร้อยละ 6.16 จังหวัดยะลา ร้อยละ 5.60 และจังหวัดปัตตานี ร้อยละ 5.60 และกลุ่มสาขาวิชาวิทยาศาสตร์สุขภาพ มีนิสิตใหม่ที่มีภูมิลาเนาอยู่ใน 3 จังหวัดชายแดนใต้ ร้อยละ 30.68 มาจากจังหวัดนราธิวาส ร้อยละ 13.23 จังหวัดยะลา ร้อยละ 7.94 และจังหวัดปัตตานี ร้อยละ 9.52 ดังแสดงตามแผนภูมิได้ดังนี้

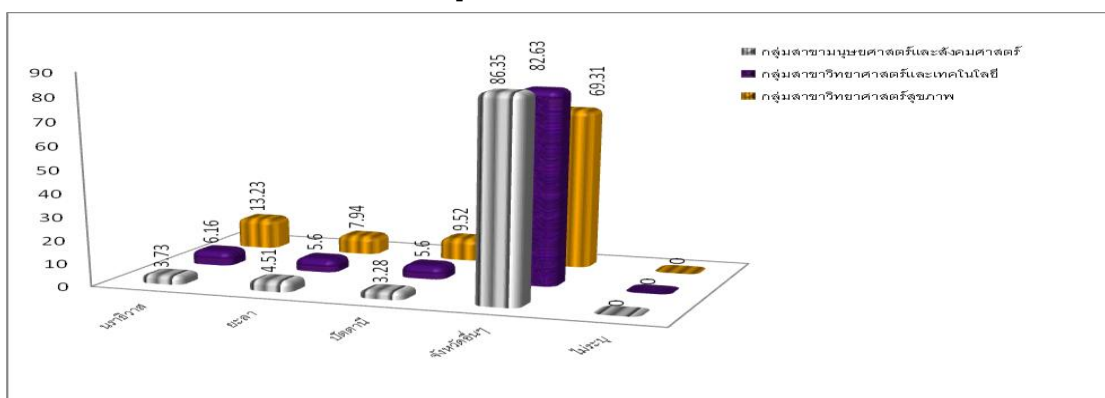

แผนภูมิที่ 16 แสดงร้อยละนิสิตใหม่ จำแนกตามภูมิลาเนา 3 จังหวัดชายแดนใต้และกลุ่มสาขาวิชา ปีการศึกษา 2559

7. ภูมิสำเนา 5 จังหวัดชายแดนใต้ของนิสิต เมื่อจำแนกนิสิตใหม่ตามภูมิสำเนา 5 จังหวัดชายแดนใต้ พบว่ามีนิสิตใหม่อาศัยอยู่ในภูมิสำเนาดังกล่าว ร้อยละ 51.52 จังหวัดนราธิวาส ร้อยละ 4.76 จังหวัดยะลา ร้อยละ 4.92 จังหวัดปัตตานี ร้อยละ 4.07 จังหวัดสงขลา ร้อยละ 33.14 และจังหวัดสตูล ร้อยละ 4.65 ดังแสดงตามแผนภูมิได้ดังนี้

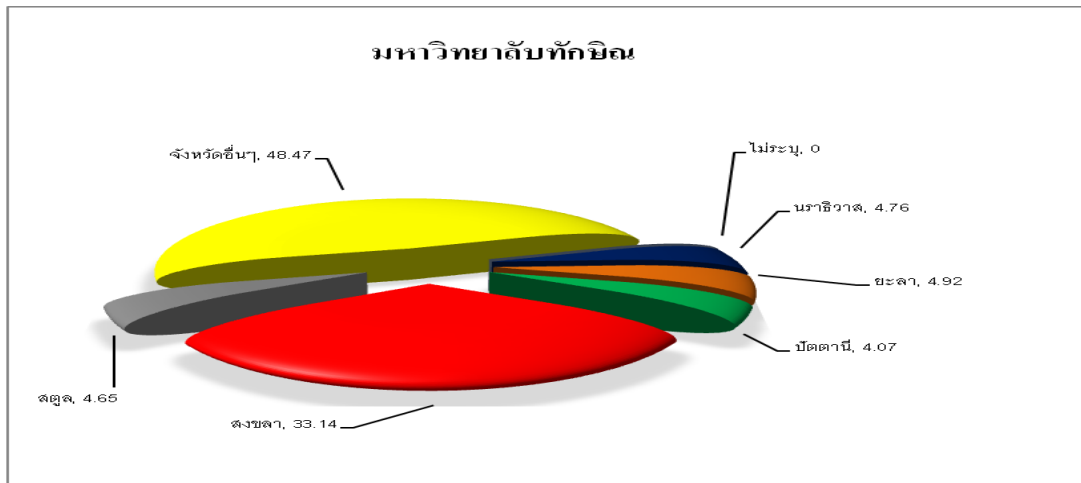

แผนภูมิที่ 17 แสดงร้อยละนิสิตใหม่ จำแนกตามภูมิสำเนา 5 จังหวัดชายแดนใต้ของนิสิต ปีการศึกษา 2559

เมื่อจำแนกตามกลุ่มสาขาวิชา พบว่ากลุ่มสาขาวิชามนุษยศาสตร์และสังคมศาสตร์ มีนิสิตใหม่ที่มีภูมิสำเนาอยู่ใน 5 จังหวัดชายแดนใต้ ร้อยละ 39.30 มาจากจังหวัดนราธิวาส ร้อยละ 3.73 จังหวัดยะลา ร้อยละ 4.51 จังหวัดปัตตานี ร้อยละ 3.28 จังหวัดสงขลา ร้อยละ 37.84 และจังหวัดสตูล ร้อยละ 4.76 กลุ่มสาขาวิชาวิทยาศาสตร์และเทคโนโลยี มีนิสิตใหม่ที่มีภูมิสำเนาอยู่ใน 5 จังหวัดชายแดนใต้ ร้อยละ 6.76 มาจากจังหวัดนราธิวาส ร้อยละ 6.16 จังหวัดยะลา ร้อยละ 5.60 จังหวัดปัตตานี ร้อยละ 5.60 จังหวัดสงขลา ร้อยละ 15.49 และจังหวัดสตูล ร้อยละ 4.20 และกลุ่มสาขาวิชาวิทยาศาสตร์สุขภาพ มีนิสิตใหม่ที่มีภูมิสำเนาอยู่ใน 5 จังหวัดชายแดนใต้ ร้อยละ 3.70 มาจากจังหวัดนราธิวาส ร้อยละ 13.23 จังหวัดยะลา ร้อยละ 7.49 จังหวัดปัตตานี ร้อยละ 9.52 จังหวัดสงขลา ร้อยละ 15.34 และจังหวัดสตูล ร้อยละ 4.23 ดังแสดงตามแผนภูมิได้ดังนี้

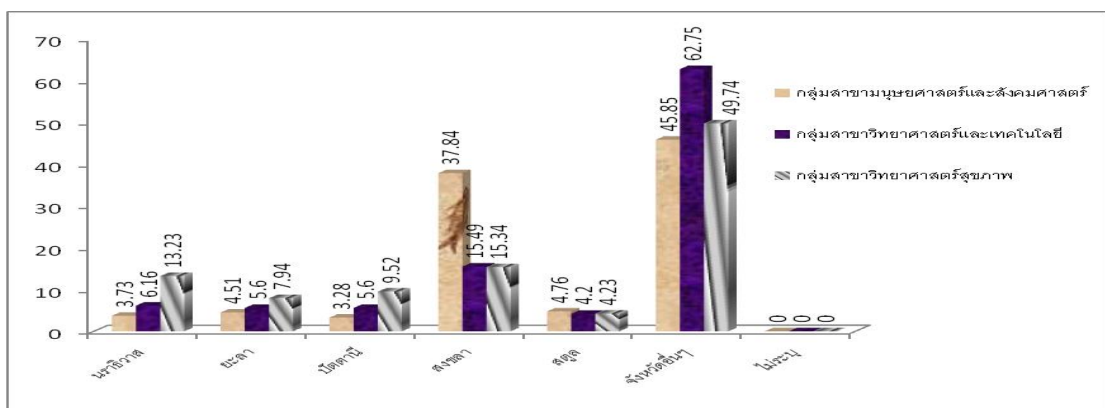

แผนภูมิที่ 18 แสดงร้อยละนิสิตใหม่ จำแนกตามภูมิสำเนา 5 จังหวัดชายแดนใต้และกลุ่มสาขาวิชา ปีการศึกษา 2559

8. ภาคที่เกิดของนิสิต โดยรวมนิสิตใหม่มีภูมิลำเนาเดิมมาจากภาคใต้ ร้อยละ 98.30 ดังแสดงตามแผนภูมิได้ดังนี้

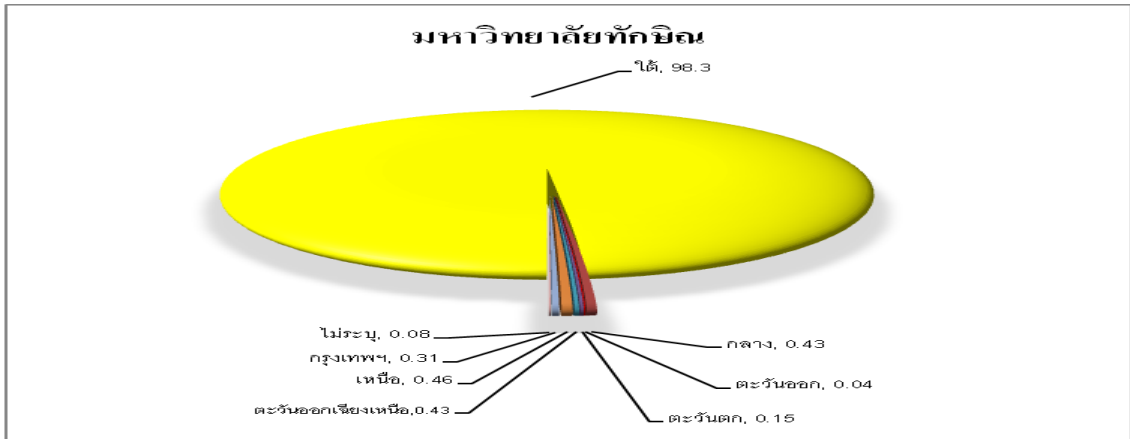

แผนภูมิที่ 19 แสดงร้อยละนิสิตใหม่ จำแนกตามภาคที่เกิดของนิสิต ปีการศึกษา 2559

เมื่อจำแนกตามกลุ่มสาขาวิชา พบว่ากลุ่มสาขาวิชามนุษยศาสตร์และสังคมศาสตร์ กลุ่มสาขาวิชาวิทยาศาสตร์และเทคโนโลยี และกลุ่มสาขาวิชาวิทยาศาสตร์สุขภาพ ส่วนใหญ่นิสิตใหม่ มีภูมิลำเนาเดิมมาจากภาคใต้ ร้อยละ 98.37, 96.92 และ 100.00 ตามลำดับ ดังแสดงตามแผนภูมิได้ดังนี้

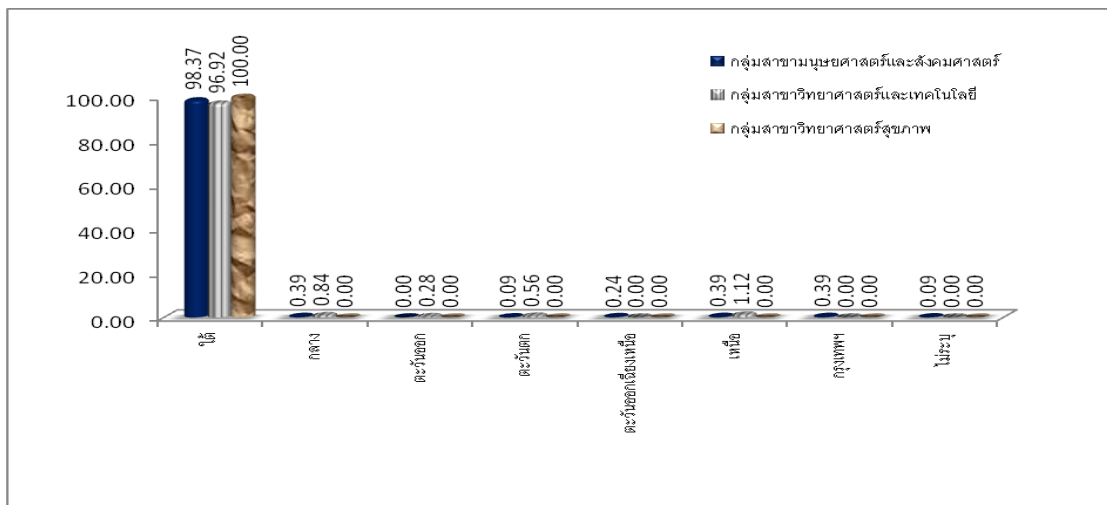

แผนภูมิที่ 20 แสดงร้อยละนิสิตใหม่ จำแนกตามภาคที่เกิดของนิสิตและกลุ่มสาขาวิชา ปีการศึกษา 2559

เมื่อพิจารณาเป็นคณะ พบว่าคณะวิทยาการสุขภาพและการกีฬา นิสิตใหม่มีภูมิลำเนาเดิมมาจากภาคใต้ ร้อยละ 100 ส่วนคณะมนุษยศาสตร์และสังคมศาสตร์ คณะเศรษฐศาสตร์และบริหารธุรกิจ คณะศิลปกรรมศาสตร์ คณะศึกษาศาสตร์ คณะนิติศาสตร์ คณะวิทยาศาสตร์ และคณะเทคโนโลยีและการพัฒนาชุมชน ส่วนใหญ่นิสิตใหม่มีภูมิลำเนาเดิมมาจากภาคใต้ ร้อยละ 96.83, 98.79, 97.40, 99.73, 99.35, 96.98 และ 96.74 ตามลำดับ

9. ภาคที่อยู่ปัจจุบันของนิสิต โดยรวมนิสิตใหม่มีภูมิลำเนาปัจจุบันอยู่ในภาคใต้ ร้อยละ 99.85 ดังแสดงตามแผนภูมิได้ดังนี้

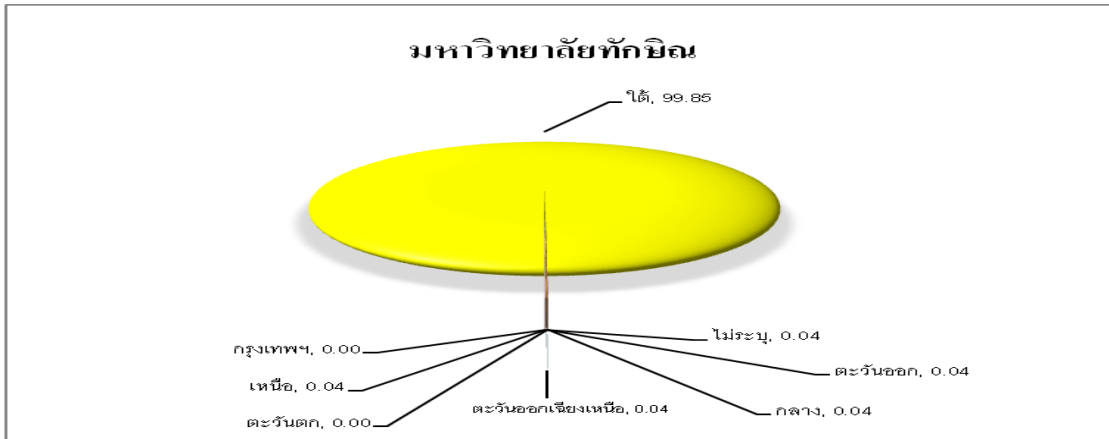

แผนภูมิที่ 21 แสดงร้อยละนิสิตใหม่ จำแนกตามภาคที่อยู่ปัจจุบันของนิสิต ปีการศึกษา 2559

เมื่อจำแนกตามกลุ่มสาขาวิชา พบว่ากลุ่มสาขาวิชามนุษยศาสตร์และสังคมศาสตร์ กลุ่มสาขาวิชาวิทยาศาสตร์และเทคโนโลยี และกลุ่มสาขาวิชาวิทยาศาสตร์สุขภาพ ส่วนใหญ่นิสิตใหม่มีภูมิลำเนาปัจจุบันอยู่ในภาคใต้ ร้อยละ 99.90, 100.00 และ 100.00 ตามลำดับ ดังแสดงตามแผนภูมิได้ดังนี้

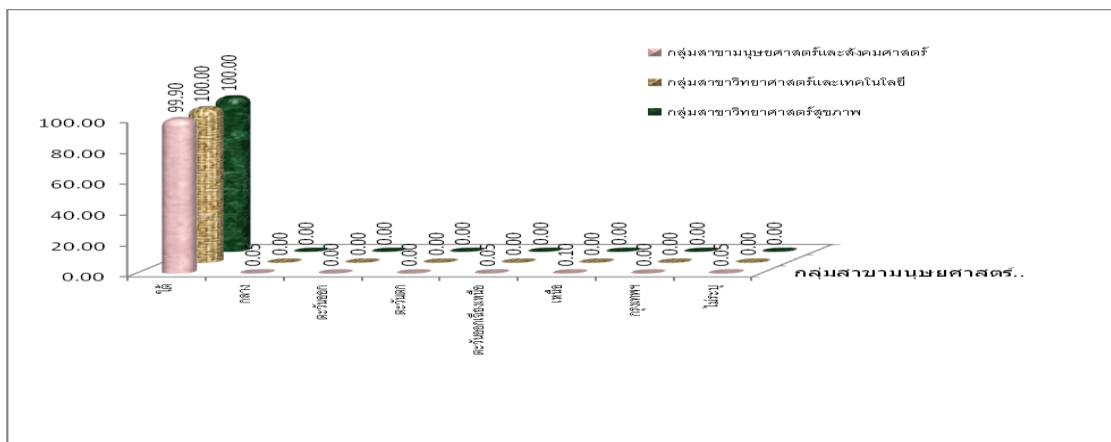

แผนภูมิที่ 22 แสดงร้อยละนิสิตใหม่ จำแนกตามภาคที่อยู่ปัจจุบันของนิสิตและกลุ่มสาขาวิชา ปีการศึกษา 2559

เมื่อพิจารณาเป็นคณะ พบว่าคณะศิลปกรรมศาสตร์ คณะเทคโนโลยีและการพัฒนาชุมชน นิสิตใหม่มีภูมิลำเนาปัจจุบันอยู่ในภาคใต้ ร้อยละ 100 ส่วนคณะมนุษยศาสตร์และสังคมศาสตร์ คณะเศรษฐศาสตร์และบริหารธุรกิจ คณะศึกษาศาสตร์ คณะนิติศาสตร์ คณะวิทยาการสุขภาพและการกีฬา และคณะวิทยาศาสตร์ ส่วนใหญ่มีภูมิลำเนาปัจจุบันอยู่ในภาคใต้ ร้อยละ 99.42 , 99.74 , 99.72 , 99.78 , 99.59 และ 99.73 ตามลำดับ

10. การอยู่อาศัยของนิสิตขณะศึกษา โดยรวมขณะศึกษานิสิตใหม่อาศัยอยู่หอพักมหาวิทยาลัย ร้อยละ 38.37 รองลงมาอาศัยอยู่หอพักเอกชนหรือบ้านเช่า ร้อยละ 24.85 และ อาศัยอยู่กับผู้ปกครอง ร้อยละ 35.89 ดังแสดงตามแผนภูมิได้ดังนี้

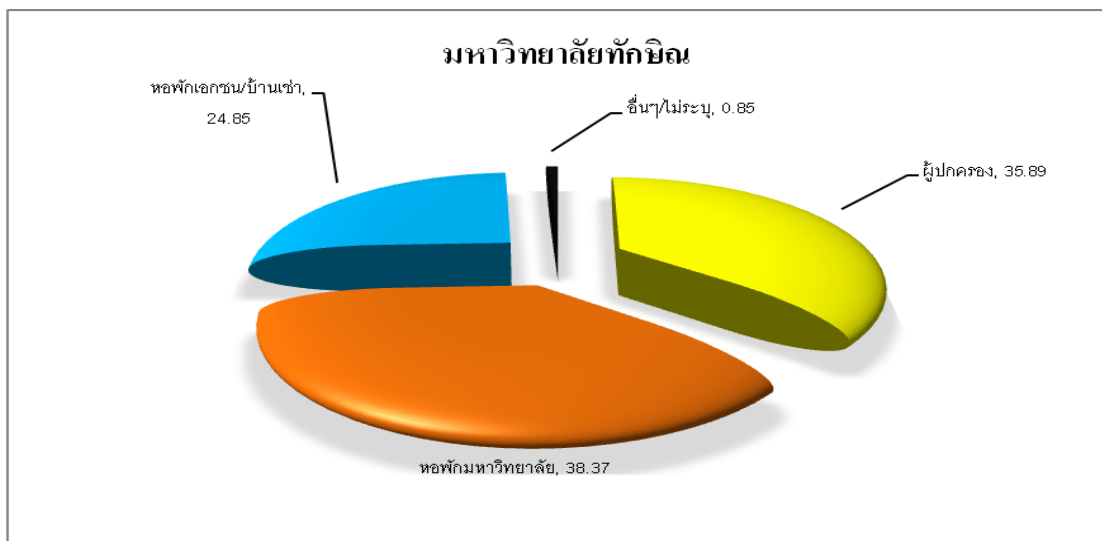

แผนภูมิที่ 23 แสดงร้อยละนิสิตใหม่ จำแนกตามการอยู่อาศัยของนิสิตขณะศึกษา ปีการศึกษา 2559

เมื่อเปรียบเทียบกับปีการศึกษา 2558 พบว่า ปีการศึกษา 2559 ส่วนใหญ่ขณะศึกษานิสิตใหม่อาศัยอยู่หอพักมหาวิทยาลัย น้อยกว่าปีการศึกษา 2558 จำนวน 71 คน อาศัยอยู่หอพักเอกชนหรือบ้านเช่า น้อยกว่าปีการศึกษา 2558 จำนวน 303 คน และ อาศัยอยู่กับผู้ปกครองมากกว่าปีการศึกษา 2558 จำนวน 132 คน ดังแสดงตามแผนภูมิได้ดังนี้

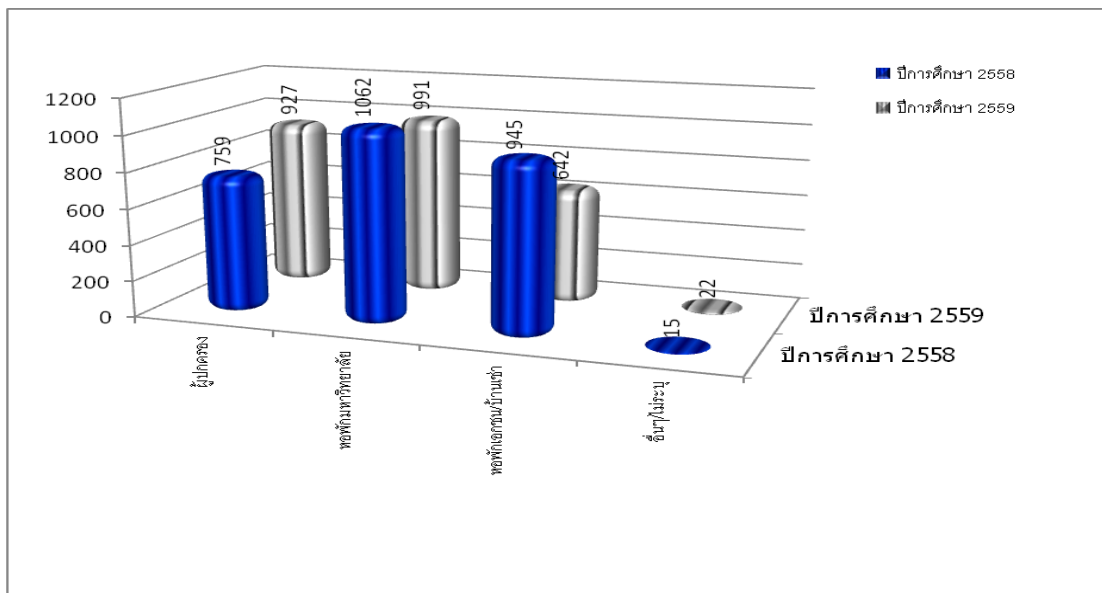

แผนภูมิที่ 24 แสดงจำนวนนิสิตใหม่ จำแนกตามการอยู่อาศัยของนิสิตขณะศึกษาและปีการศึกษา

เมื่อจำแนกตามกลุ่มสาขาวิชา พบว่ากลุ่มสาขาวิชามนุษยศาสตร์และสังคมศาสตร์ ส่วนใหญ่ขณะศึกษา นิสิตใหม่อาศัยอยู่หอพักเอกชนหรือบ้านเช่า ร้อยละ 31.51 ส่วนกลุ่มสาขาวิชาวิทยาศาสตร์และเทคโนโลยี และกลุ่มสาขาวิชาวิทยาศาสตร์สุขภาพ ส่วนใหญ่ขณะศึกษา นิสิตใหม่อาศัยอยู่หอพักมหาวิทยาลัย ร้อยละ 68.35 และ 76.19 ตามลำดับ ดังแสดงตามแผนภูมิได้ดังนี้

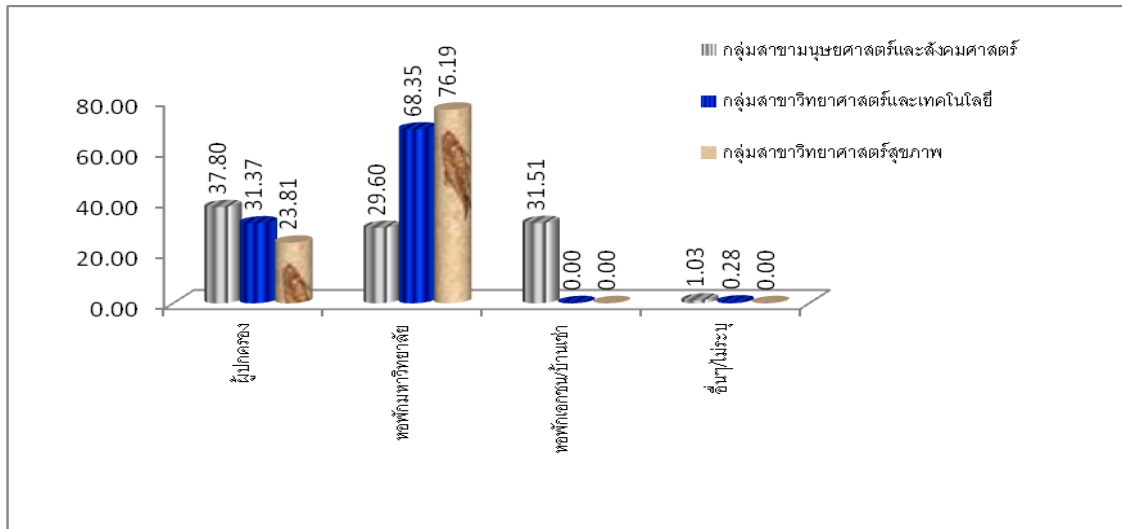

แผนภูมิที่ 25 แสดงร้อยละนิสิตใหม่ จำแนกตามการอยู่อาศัยของนิสิตขณะศึกษาและกลุ่มสาขาวิชา ปีการศึกษา 2559

เมื่อพิจารณาเป็นคณะ พบว่าคณะมนุษยศาสตร์และสังคมศาสตร์ และคณะเศรษฐศาสตร์ และบริหารธุรกิจ คณะศิลปกรรมศาสตร์ คณะศึกษาศาสตร์ และคณะนิติศาสตร์ ส่วนใหญ่ขณะศึกษา นิสิตใหม่อาศัยอยู่หอพักเอกชนหรือบ้านเช่า ร้อยละ 34.71 , 0.36 , 31.82 , 28.19 และ 35.97 ส่วนคณะวิทยาการสุขภาพและการกีฬา คณะวิทยาศาสตร์ และคณะเทคโนโลยี และการพัฒนาชุมชน ส่วนใหญ่ขณะศึกษา นิสิตใหม่อาศัยอยู่หอพักมหาวิทยาลัย ร้อยละ 76.19 , 70.19 และ 63.04

11. ค่าใช้จ่ายส่วนตัวเฉลี่ยต่อเดือน โดยรวมนิสิตใหม่มีค่าใช้จ่ายส่วนตัวเฉลี่ยต่อเดือน น้อยกว่า 4,000 บาท ร้อยละ 43.63 รองลงมามีค่าใช้จ่ายส่วนตัวต่อเดือน ระหว่าง 4,001 – 6,000 บาท ร้อยละ 41.87 ดังแสดงตามแผนภูมิได้ดังนี้

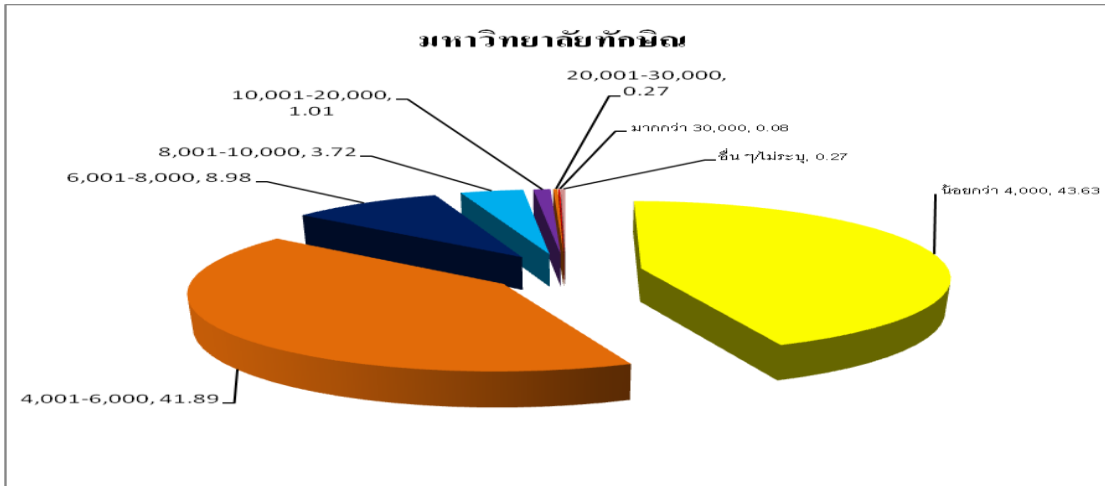

แผนภูมิที่ 26 แสดงร้อยละนิสิตใหม่ จำแนกตามค่าใช้จ่ายส่วนตัวเฉลี่ยต่อเดือน ปีการศึกษา 2559

เมื่อจำแนกตามกลุ่มสาขาวิชา พบว่ากลุ่มสาขาวิชาวิทยาศาสตร์สุขภาพ ส่วนใหญ่นิสิตใหม่มีค่าใช้จ่ายส่วนตัวเฉลี่ยต่อเดือนน้อยกว่า 4,000 บาท ร้อยละ 55.56 ตามลำดับ ส่วนกลุ่มสาขาวิชามนุษยศาสตร์และสังคมศาสตร์ และกลุ่มสาขาวิชาวิทยาศาสตร์และเทคโนโลยี ส่วนใหญ่ นิสิตใหม่มีค่าใช้จ่ายส่วนตัวเฉลี่ยต่อเดือนอยู่ระหว่าง 4,001 – 6,000 บาท ร้อยละ 42.15 และ 42.02 ตามลำดับ ดังแสดงตามแผนภูมิได้ดังนี้

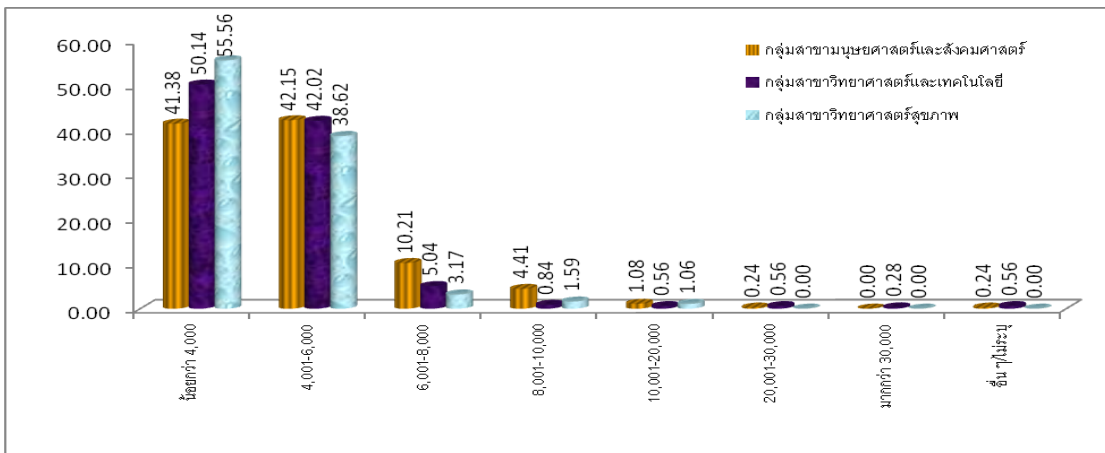

แผนภูมิที่ 27 แสดงจำนวนนิสิตใหม่ จำแนกตามค่าใช้จ่ายส่วนตัวเฉลี่ยต่อเดือนและกลุ่มสาขาวิชา ปีการศึกษา 2559

เมื่อพิจารณาเป็นคณะ พบว่า คณะศิลปกรรมศาสตร์ และคณะวิทยาการสุขภาพและการกีฬา ส่วนใหญ่นิสิตใหม่มีค่าใช้จ่ายส่วนตัวเฉลี่ยต่อเดือนน้อยกว่า 4,000 บาท ร้อยละ 44.81 และ 55.56 ตามลำดับ ส่วนคณะมนุษยศาสตร์และสังคมศาสตร์ คณะเศรษฐศาสตร์ และบริหารธุรกิจ คณะศึกษาศาสตร์ คณะนิติศาสตร์ คณะวิทยาศาสตร์ และคณะเทคโนโลยี และการพัฒนาชุมชน ส่วนใหญ่นิสิตใหม่มีค่าใช้จ่ายส่วนตัวเฉลี่ยต่อเดือนอยู่ระหว่าง 4,001 – 6,000 บาท ร้อยละ 37.72 , 44.69 , 45.48 , 45.67 , 38.49 และ 52.17 ตามลำดับ

12. กิจกรรมที่เคยปฏิบัติก่อนเข้าศึกษา โดยรวมนิสิตใหม่เคยปฏิบัติกิจกรรมด้านกีฬา ร้อยละ 36.28 รองลงมาเคยปฏิบัติกิจกรรมด้านวิชาการ ร้อยละ 27.49 ดังแสดงตามแผนภูมิ ได้ดังนี้

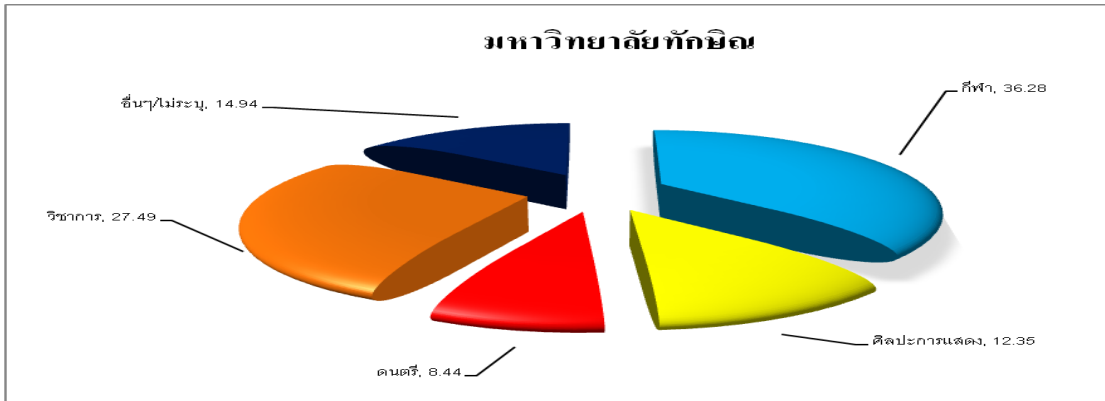

แผนภูมิที่ 28 แสดงร้อยละนิสิตใหม่ จำแนกตามกิจกรรมที่เคยปฏิบัติก่อนเข้าศึกษา ปีการศึกษา 2558

เมื่อจำแนกตามกลุ่มสาขาวิชา พบว่ากลุ่มสาขาวิชามนุษยศาสตร์และสังคมศาสตร์ กลุ่มสาขาวิชาวิทยาศาสตร์และเทคโนโลยี และกลุ่มสาขาวิชาวิทยาศาสตร์สุขภาพ ส่วนใหญ่นิสิตใหม่เคยปฏิบัติกิจกรรมด้านกีฬา ร้อยละ 34.60 , 42.30 และ 42.86 ตามลำดับ ดังแสดงตามแผนภูมิได้ดังนี้

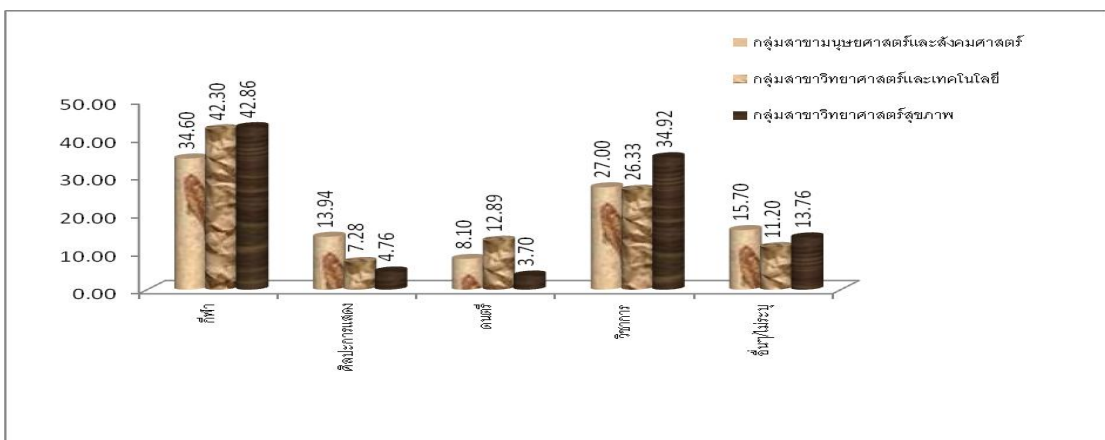

แผนภูมิที่ 29 แสดงร้อยละนิสิตใหม่ จำแนกตามกิจกรรมที่เคยปฏิบัติก่อนเข้าศึกษาและกลุ่มสาขาวิชา ปีการศึกษา 2559

เมื่อพิจารณาเป็นคณะ พบว่าคณะมนุษยศาสตร์และสังคมศาสตร์ คณะเศรษฐศาสตร์ และบริหารธุรกิจ คณะนิติศาสตร์ คณะวิทยาการสุขภาพและการกีฬา คณะวิทยาศาสตร์ และคณะเทคโนโลยีและการพัฒนาชุมชน ส่วนใหญ่นิสิตใหม่เคยปฏิบัติกิจกรรมด้านกีฬา ร้อยละ 35.97 , 37.72 , 45.45 , 42.89 , 41.51 และ 44.57 ตามลำดับ คณะศึกษาศาสตร์ ส่วนใหญ่นิสิตใหม่เคยปฏิบัติกิจกรรมทางด้านวิชาการ ร้อยละ 36.97. ส่วนคณะศิลปกรรมศาสตร์ ส่วนใหญ่นิสิตใหม่เคยปฏิบัติกิจกรรมทางด้านดนตรี ร้อยละ 30.52

13. ความคาดหวังในอนาคตเมื่อสำเร็จการศึกษา โดยรวมนิสิตใหม่มีความคาดหวังในอนาคตเมื่อสำเร็จการศึกษาต้องการรับราชการ ร้อยละ 58.54 รองลงมาต้องการศึกษาต่อ ร้อยละ 15.10 และต้องการประกอบอาชีพอิสระ ร้อยละ 12.50 ดังแสดงตามแผนภูมิได้ดังนี้

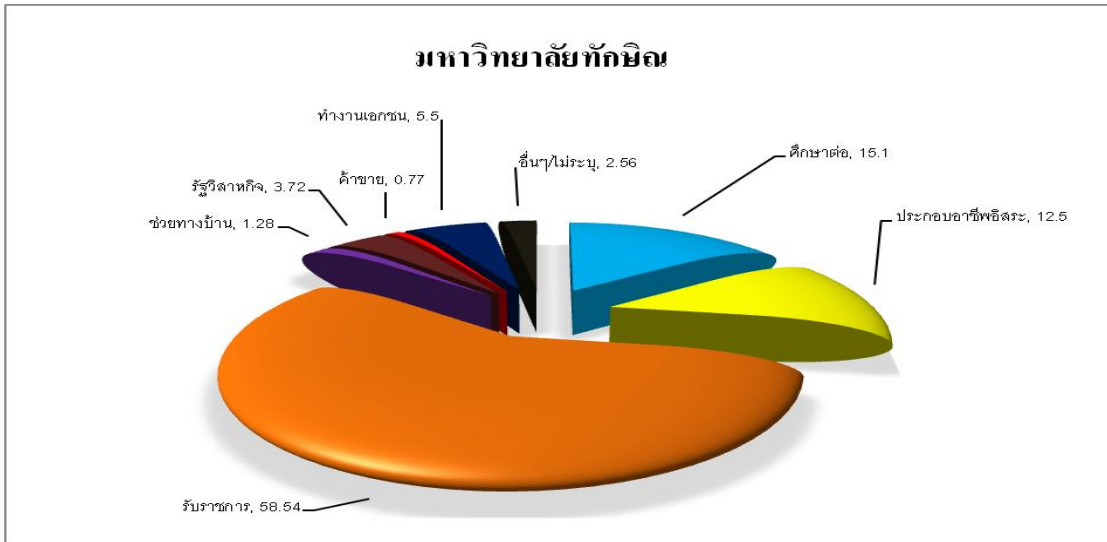

แผนภูมิที่ 30 แสดงร้อยละนิสิตใหม่ จำแนกตามความคาดหวังในอนาคตเมื่อสำเร็จการศึกษา ปีการศึกษา 2559

เมื่อเปรียบเทียบกับปีการศึกษา 2558 พบว่า ปีการศึกษา 2559 ส่วนใหญ่นิสิตใหม่มีความคาดหวังในอนาคตเมื่อสำเร็จการศึกษาต้องการรับราชการ น้อยกว่าปีการศึกษา 2558 จำนวน 57 คน ต้องการศึกษาต่อ น้อยกว่าปีการศึกษา 2558 จำนวน 133 คน และต้องการประกอบอาชีพอิสระ น้อยกว่าปีการศึกษา 2558 จำนวน 11 คน ดังแสดงตามแผนภูมิได้ดังนี้

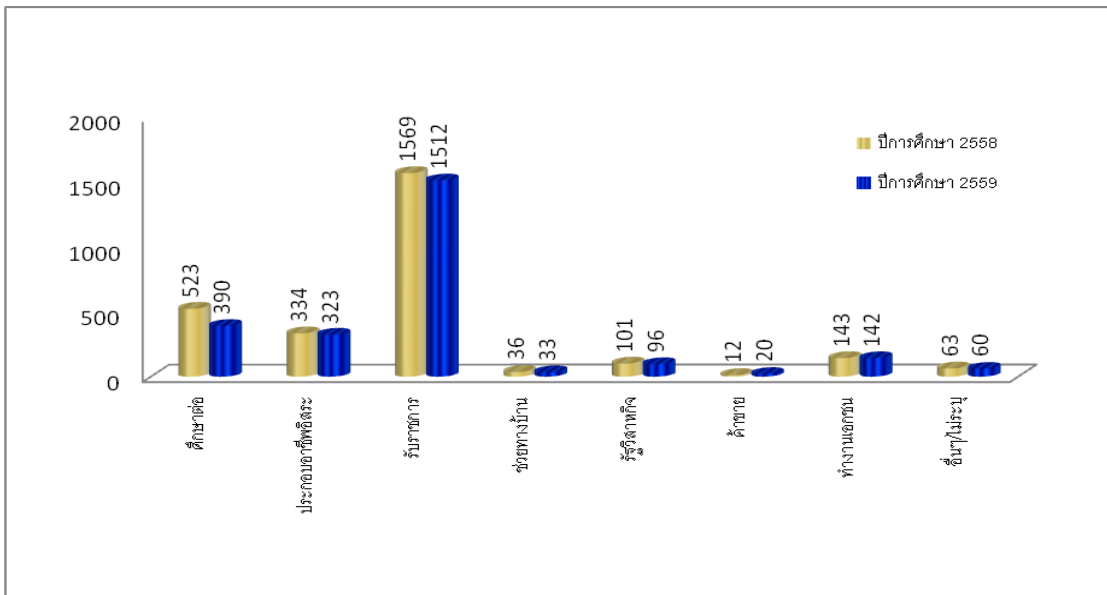

แผนภูมิที่ 31 แสดงจำนวนนิสิตใหม่ จำแนกตามความคาดหวังในอนาคตเมื่อสำเร็จการศึกษาและปีการศึกษา

เมื่อจำแนกตามกลุ่มสาขาวิชา พบว่ากลุ่มสาขาวิชามนุษยศาสตร์และสังคมศาสตร์ กลุ่มสาขาวิชาวิทยาศาสตร์และเทคโนโลยี และกลุ่มสาขาวิชาวิทยาศาสตร์สุขภาพ ส่วนใหญ่นิสิตใหม่มีความคาดหวังในอนาคตเมื่อสำเร็จการศึกษาต้องการรับราชการ ร้อยละ 58.71 , 52.94 และ 67.20 ตามลำดับ ดังแสดงตามแผนภูมิได้ดังนี้

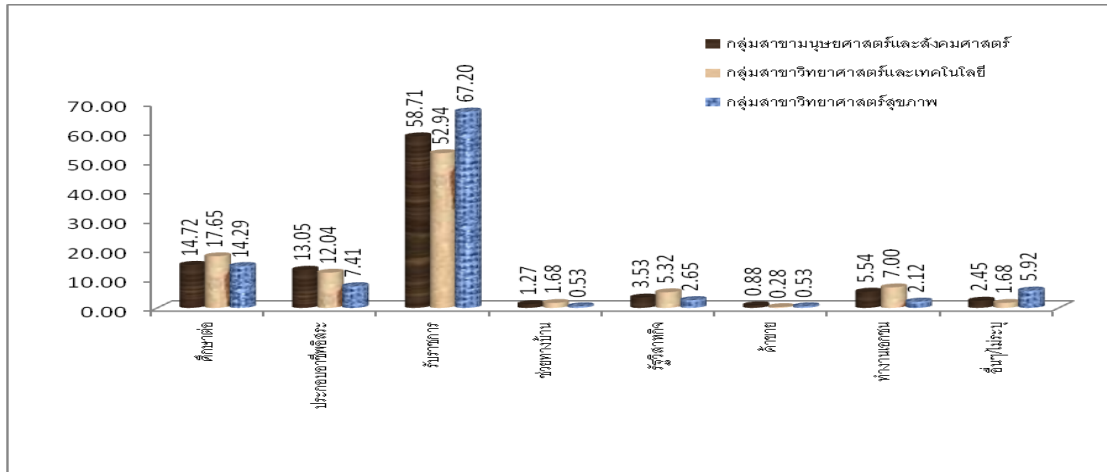

แผนภูมิที่ 32 แสดงร้อยละนิสิตใหม่ จำแนกตามความคาดหวังในอนาคตเมื่อสำเร็จการศึกษาและกลุ่มสาขาวิชา ปีการศึกษา 2559

เมื่อพิจารณาเป็นคณะ พบว่าคณะมนุษยศาสตร์และสังคมศาสตร์ คณะเศรษฐศาสตร์ และบริหารธุรกิจ คณะศิลปกรรมศาสตร์ คณะศึกษาศาสตร์ คณะนิติศาสตร์ คณะวิทยาการสุขภาพและการกีฬา คณะวิทยาศาสตร์ และคณะเทคโนโลยีและการพัฒนาชุมชน ส่วนใหญ่นิสิตใหม่มีความคาดหวังในอนาคตเมื่อสำเร็จการศึกษาต้องการรับราชการ ร้อยละ 49.60 , 36.47 , 40.91 , 86.44 , 74.45 , 67.20 , 54.34 และ 48.91 ตามลำดับ

ส่วนที่ 2 สถานภาพด้านการศึกษาเกี่ยวกับนิสิตใหม่

1. ระดับการศึกษาก่อนเข้ามหาวิทยาลัยทักษิณ โดยรวมนิสิตใหม่จบชั้นมัธยมศึกษาตอนปลาย ร้อยละ 99.07 ดังแสดงตามแผนภูมิดังนี้

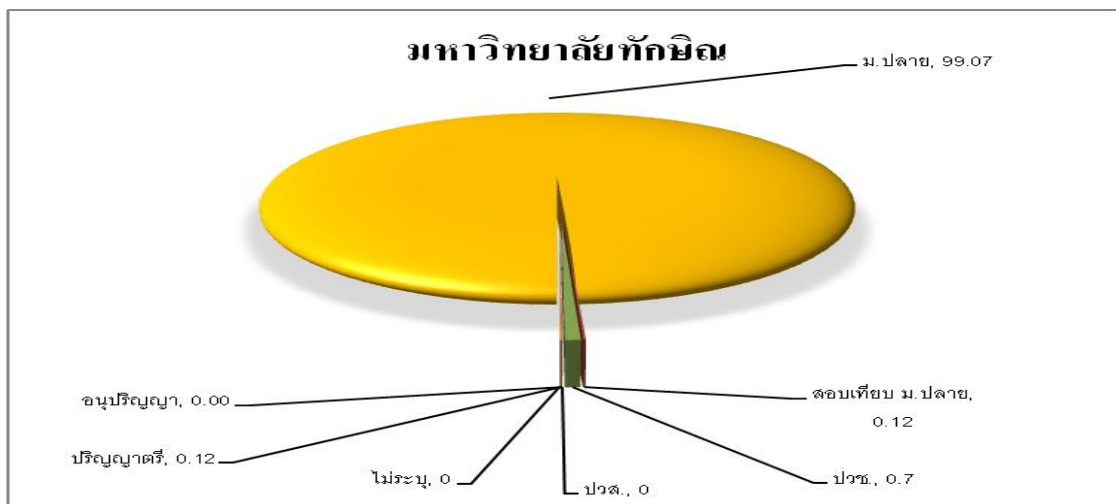

แผนภูมิที่ 33 แสดงร้อยละนิสิตใหม่ จำแนกตามระดับการศึกษาก่อนเข้ามหาวิทยาลัยทักษิณ ปีการศึกษา 2559

เมื่อจำแนกตามกลุ่มสาขาวิชา พบว่ากลุ่มสาขาวิชามนุษยศาสตร์และสังคมศาสตร์ กลุ่มสาขาวิชาวิทยาศาสตร์และเทคโนโลยี และกลุ่มสาขาวิชาวิทยาศาสตร์สุขภาพ ส่วนใหญ่นิสิตใหม่จบชั้นมัธยมศึกษาตอนปลาย ร้อยละ 98.96 , 99.44 และ 90.47 ตามลำดับ ดังแสดงตามแผนภูมิได้ดังนี้

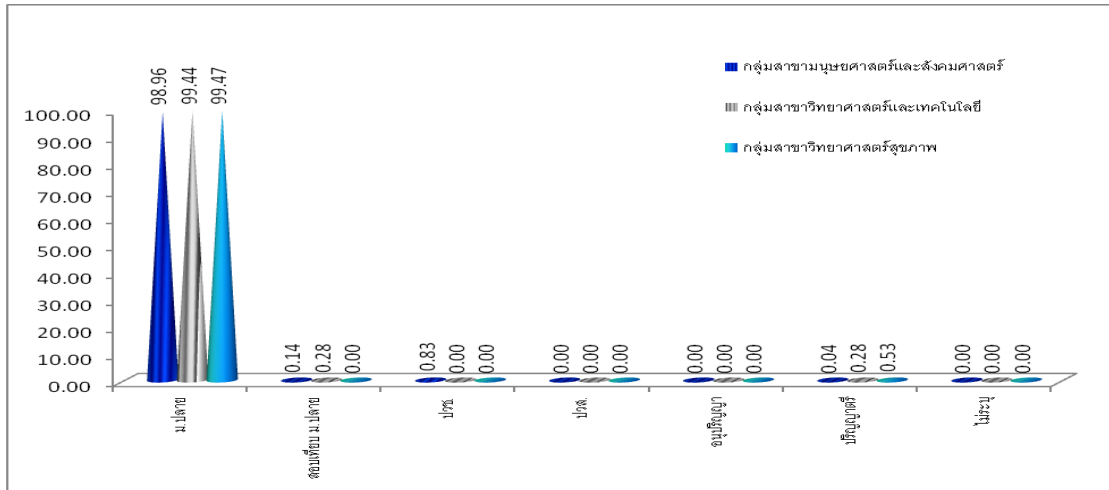

แผนภูมิที่ 34 แสดงร้อยละนิสิตใหม่ จำแนกตามระดับการศึกษา ก่อนเข้ามหาวิทยาลัย ทักษิณ และกลุ่มสาขาวิชา ปีการศึกษา 2559

เมื่อพิจารณาเป็นคณะ พบว่าคณะศึกษาศาสตร์ และคณะเทคโนโลยีและการพัฒนาชุมชน มีนิสิตใหม่จบชั้นมัธยมศึกษาตอนปลาย ร้อยละ 100 ส่วนคณะมนุษยศาสตร์และสังคมศาสตร์ คณะเศรษฐศาสตร์และบริหารธุรกิจ คณะศิลปกรรมศาสตร์ คณะนิติศาสตร์ คณะวิทยาศาสตร์ และคณะวิทยาการสุขภาพและการกีฬา ส่วนใหญ่นิสิตใหม่จบชั้นมัธยมศึกษาตอนปลาย ร้อยละ 99.21 , 99.03 , 94.16 , 99.35 , 99.47 และ 99.25 ตามลำดับ

2. ปี พ.ศ. ที่สำเร็จการศึกษาก่อนเข้ามหาวิทยาลัย โดยรวมนิสิตใหม่สำเร็จการศึกษาก่อนเข้ามหาวิทยาลัย ในปี พ.ศ.2559 ร้อยละ 95.33 รองลงมาสำเร็จการศึกษาในปี พ.ศ. 2558 ร้อยละ 8.27 ดังแสดงตามแผนภูมิได้ดังนี้

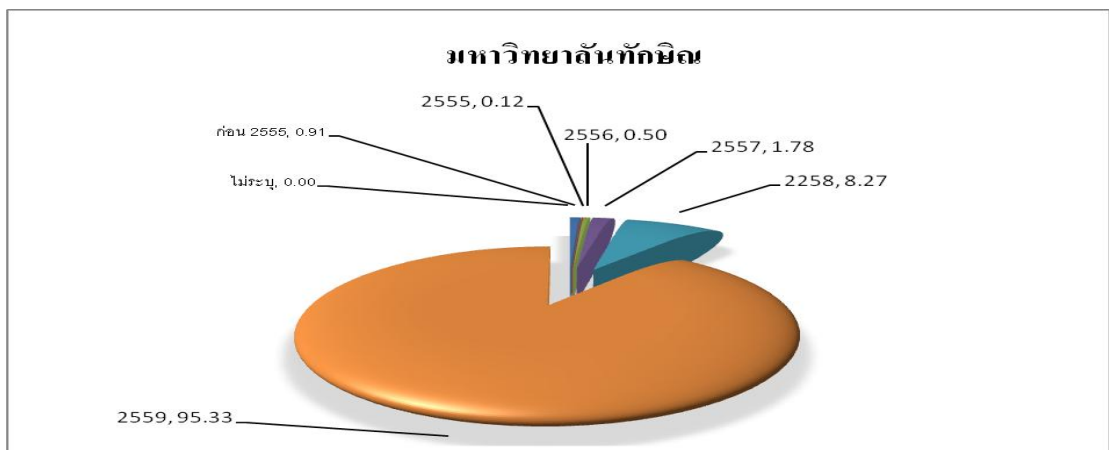

แผนภูมิที่ 35 แสดงร้อยละนิสิตใหม่ จำแนกตามปี พ.ศ. ที่สำเร็จการศึกษาก่อนเข้ามหาวิทยาลัย ปีการศึกษา 2559

เมื่อจำแนกตามกลุ่มสาขาวิชา พบว่ากลุ่มสาขาวิชามนุษยศาสตร์และสังคมศาสตร์ กลุ่มสาขาวิชาวิทยาศาสตร์และเทคโนโลยี และกลุ่มสาขาวิชาวิทยาศาสตร์สุขภาพ ส่วนใหญ่นิสิตใหม่สำเร็จการศึกษาก่อนเข้ามหาวิทยาลัย ปี พ.ศ.2559 ร้อยละ 88.65 , 97.88 และ 97.01 ตามลำดับ ดังแสดงตามแผนภูมิได้ดังนี้

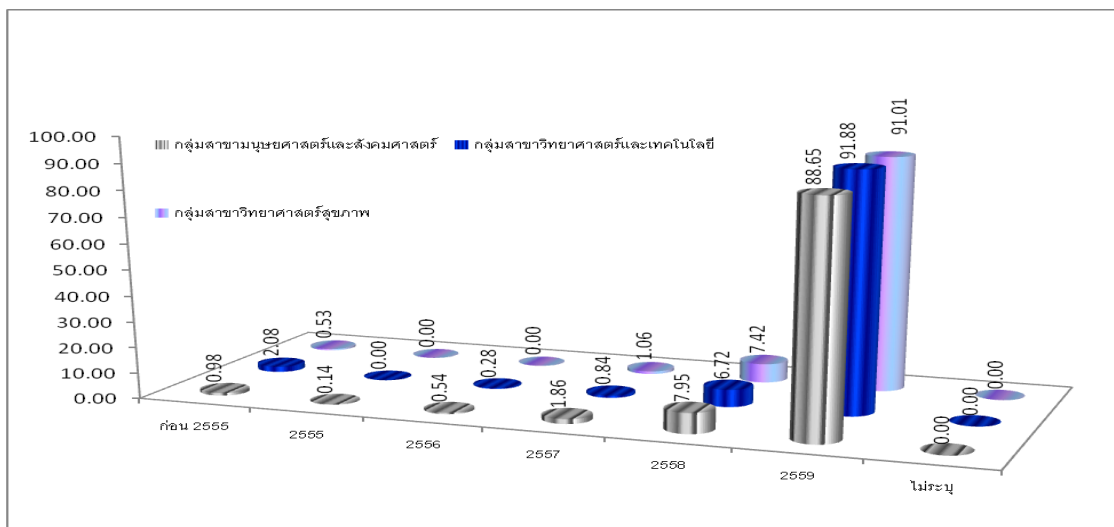

แผนภูมิที่ 36 แสดงร้อยละนิสิตใหม่ จำแนกตามปี พ.ศ. ที่สำเร็จการศึกษาและกลุ่มสาขาวิชา ปีการศึกษา 2559

เมื่อพิจารณาเป็นคณะ พบว่าคณะมนุษยศาสตร์และสังคมศาสตร์ คณะเศรษฐศาสตร์และบริหารธุรกิจ คณะศิลปกรรมศาสตร์ คณะศึกษาศาสตร์ คณะนิติศาสตร์ คณะวิทยาการสุขภาพ และการกีฬา คณะวิทยาศาสตร์ และคณะเทคโนโลยีและการพัฒนาชุมชน ส่วนใหญ่นิสิตใหม่สำเร็จการศึกษาก่อนเข้ามหาวิทยาลัยในปี พ.ศ.2559 ร้อยละ 87.16 , 89.37 , 86.37 , 90.16 , 89.61 , 91.01 , 91.32 และ 93.48 ตามลำดับ

3. ภาคที่สำเร็จการศึกษา โดยรวมนิสิตใหม่สำเร็จการศึกษามาจากภาคใด ร้อยละ 98.10 ดังแสดงตามแผนภูมิดังนี้

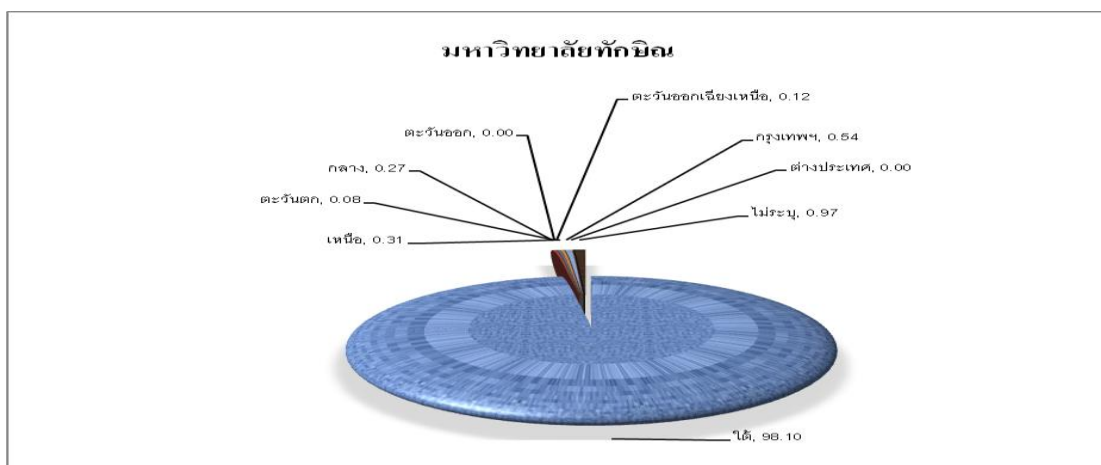

แผนภูมิที่ 37 แสดงร้อยละนิสิตใหม่ จำแนกตามภาคที่สำเร็จการศึกษา ปีการศึกษา 2559

เมื่อจำแนกตามกลุ่มสาขาวิชา พบว่ากลุ่มสาขาวิชามนุษยศาสตร์และสังคมศาสตร์ กลุ่มสาขาวิชาวิทยาศาสตร์และเทคโนโลยี และกลุ่มสาขาวิชาวิทยาศาสตร์สุขภาพ ส่วนใหญ่นิสิตใหม่สำเร็จการศึกษามาจากภาคใต้ ร้อยละ 98.23 , 96.22 และ 98.94 ตามลำดับ ดังแสดงตามแผนภูมิได้ดังนี้

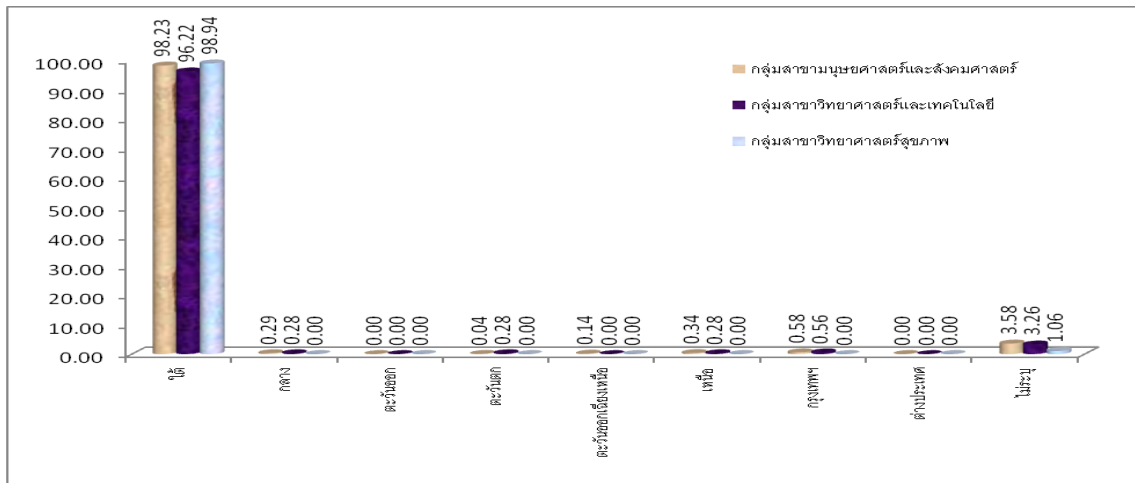

แผนภูมิที่ 38 แสดงร้อยละนิสิตใหม่ จำแนกตามภาคที่สำเร็จการศึกษาและกลุ่มสาขาวิชา ปีการศึกษา 2559

เมื่อพิจารณาเป็นคณะ พบว่าคณะมนุษยศาสตร์และสังคมศาสตร์ คณะเศรษฐศาสตร์ และบริหารธุรกิจ คณะศิลปกรรมศาสตร์ คณะศึกษาศาสตร์ คณะนิติศาสตร์ คณะวิทยาการสุขภาพและการกีฬา คณะวิทยาศาสตร์ และคณะเทคโนโลยีและการพัฒนาชุมชน ส่วนใหญ่นิสิตใหม่ สำเร็จการศึกษามาจากภาคใต้ ร้อยละ 96.83 , 99.28 , 98.70 , 98.94, 98.48, 98.94, 97.36 และ 95.65 ตามลำดับ

4. **เกรดเฉลี่ย** โดยรวมนิสิตใหม่ได้เกรดเฉลี่ยระหว่าง 2.01 – 3.00 ร้อยละ 58.69 รองลงมาได้เกรดเฉลี่ยระหว่าง 3.01 – 4.00 ร้อยละ 37.67 ดังแสดงตามแผนภูมิดังนี้

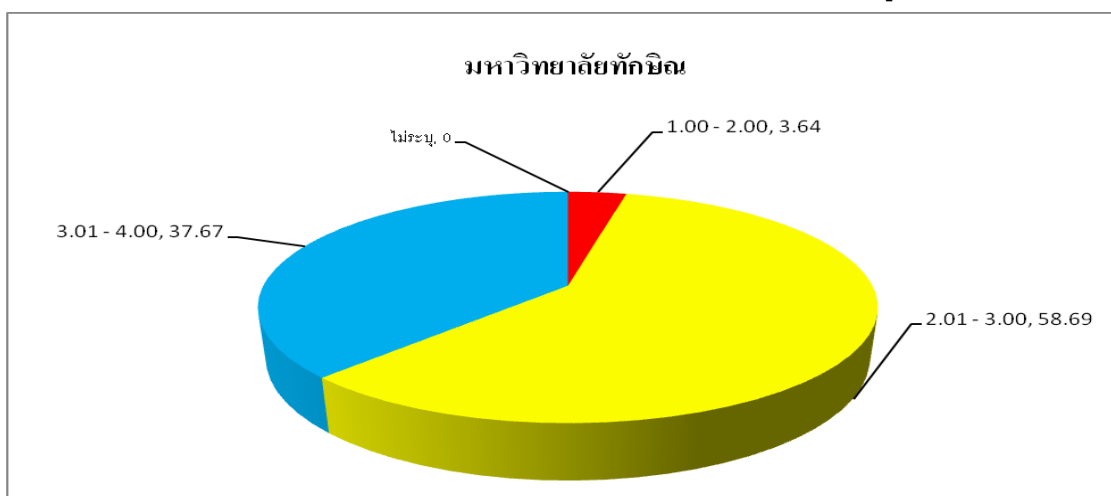

แผนภูมิที่ 39 แสดงร้อยละนิสิตใหม่ จำแนกตามเกรดเฉลี่ย ปีการศึกษา 2559

เมื่อเปรียบเทียบกับปีการศึกษา 2558 พบว่า ปีการศึกษา 2559 ส่วนใหญ่นิสิตใหม่ได้เกรดเฉลี่ย ระหว่าง 2.01 – 3.00 น้อยกว่าปีการศึกษา 2558 จำนวน 117 คน รองลงมาได้เกรดเฉลี่ย ระหว่าง 3.01 – 4.00 น้อยกว่าปีการศึกษา 2558 จำนวน 47 คน ดังแสดงตามแผนภูมิได้ดังนี้

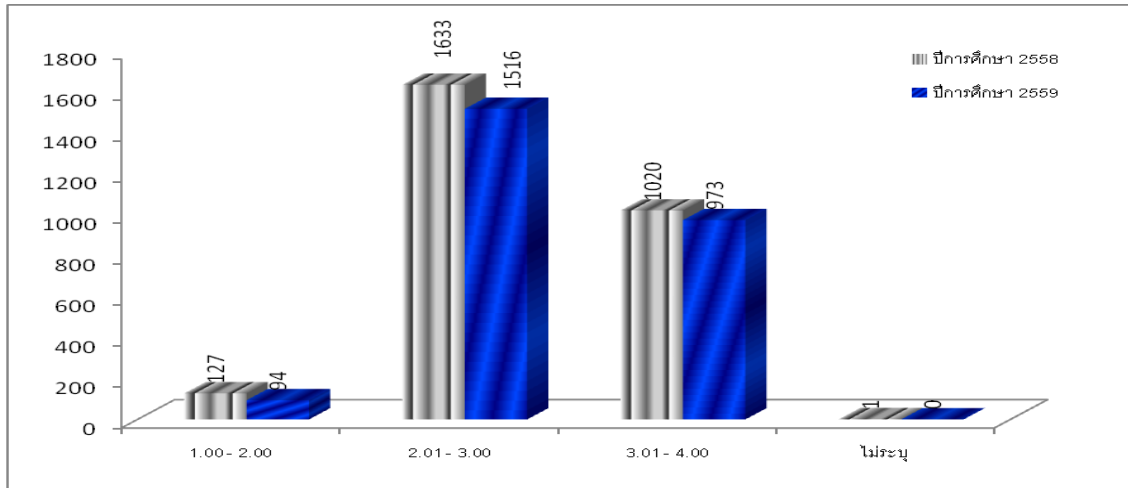

แผนภูมิที่ 40 แสดงจำนวนนิสิตใหม่ จำแนกตามเกรดเฉลี่ยและปีการศึกษา

เมื่อจำแนกตามกลุ่มสาขาวิชา พบว่ากลุ่มสาขาวิชามนุษยศาสตร์และสังคมศาสตร์ กลุ่มสาขาวิชาวิทยาศาสตร์สุขภาพ และกลุ่มสาขาวิชาวิทยาศาสตร์และเทคโนโลยี ส่วนใหญ่นิสิตใหม่ได้เกรดเฉลี่ยระหว่าง 2.01 – 3.00 ร้อยละ 58.63 , 62.37 และ 52.03 ตามลำดับ ดังแสดงตามแผนภูมิได้ดังนี้

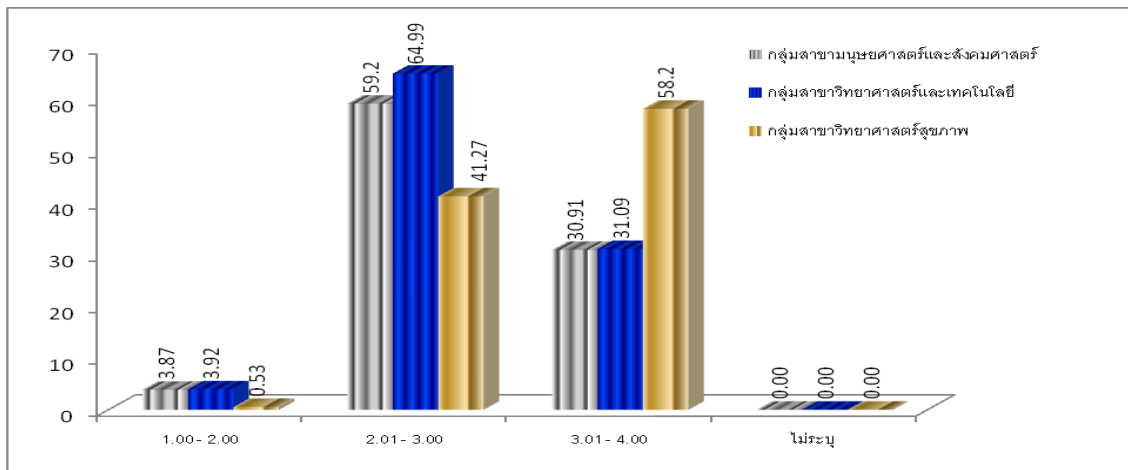

แผนภูมิที่ 41 แสดงร้อยละนิสิตใหม่ จำแนกตามเกรดเฉลี่ยและกลุ่มสาขาวิชา ปีการศึกษา 2559

เมื่อพิจารณาเป็นคณะ พบว่าคณะมนุษยศาสตร์และสังคมศาสตร์ คณะเศรษฐศาสตร์ และบริหารธุรกิจ คณะศิลปกรรมศาสตร์ คณะนิติศาสตร์ คณะวิทยาศาสตร์ คณะวิทยาการสุขภาพและการกีฬา และคณะเทคโนโลยีและการพัฒนาชุมชน ส่วนใหญ่นิสิตใหม่มีเกรดเฉลี่ย

ระหว่าง 2.01 – 3.00 ร้อยละ 60.06 , 63.77 , 72.08 , 67.74 , 41.27 , 64.53 และ 66.30 ตามลำดับ ส่วนคณะศึกษาศาสตร์ ส่วนใหญ่นิสิตใหม่มีเกรดเฉลี่ยระหว่าง 3.01 – 4.00 ร้อยละ 61.70

5. การเตรียมตัวสอบเข้ามหาวิทยาลัย โดยรวมนิสิตใหม่มีการเตรียมตัวสอบเข้ามหาวิทยาลัย โดยวิธีศึกษาด้วยตัวเองจากสื่อ ร้อยละ 80.37 รองลงมาโดยวิธีสมัครเรียนในสถาบัน ร้อยละ 10.27 ดังแสดงตามแผนภูมิได้ดังนี้

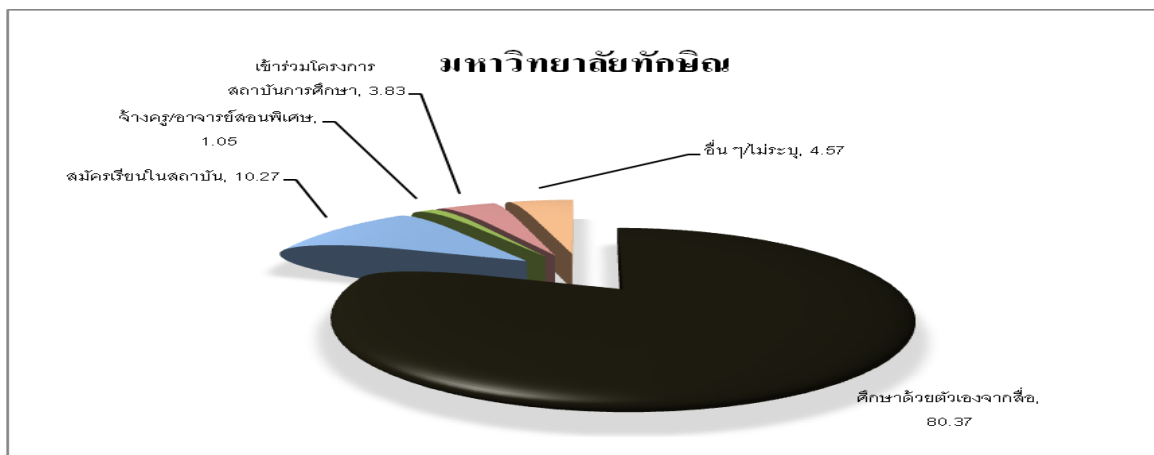

แผนภูมิที่ 42 แสดงร้อยละนิสิตใหม่ จำแนกตามการเตรียมตัวสอบเข้ามหาวิทยาลัย ปีการศึกษา 2559

เมื่อจำแนกตามกลุ่มสาขาวิชา พบว่ากลุ่มสาขาวิชามนุษยศาสตร์และสังคมศาสตร์ กลุ่มสาขาวิชาวิทยาศาสตร์และเทคโนโลยี และกลุ่มสาขาวิชาวิทยาศาสตร์สุขภาพ ส่วนใหญ่นิสิตใหม่มีการเตรียมตัวสอบเข้ามหาวิทยาลัยโดยวิธีศึกษาด้วยตนเองจากสื่อ ร้อยละ 79.52 , 83.19 และ 84.13 ตามลำดับ ดังแสดงตามแผนภูมิได้ดังนี้

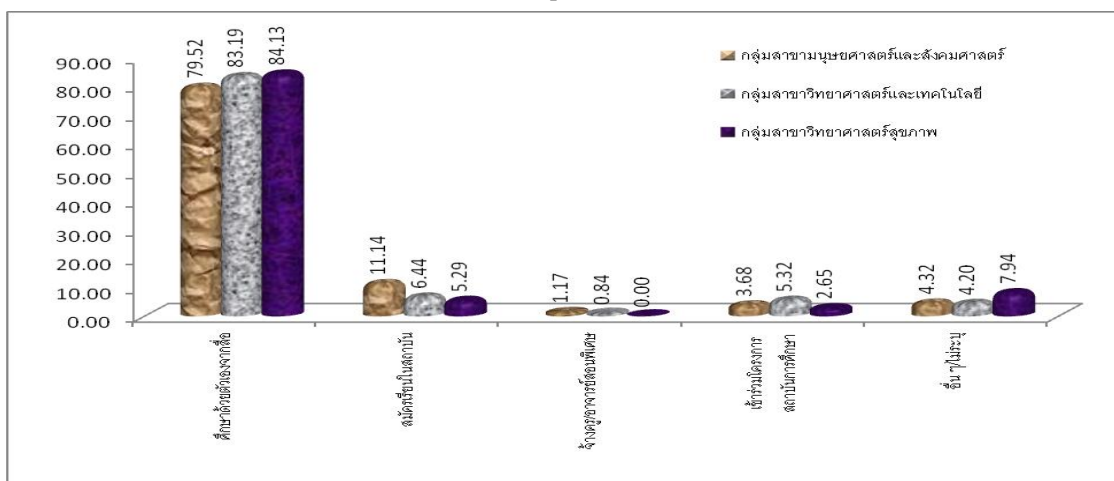

แผนภูมิที่ 43 แสดงร้อยละนิสิตใหม่ จำแนกตามการเตรียมตัวสอบเข้ามหาวิทยาลัยและกลุ่มสาขาวิชา ปีการศึกษา 2559

เมื่อพิจารณาเป็นคณะ พบว่าคณะมนุษยศาสตร์และสังคมศาสตร์ คณะเศรษฐศาสตร์ และบริหารธุรกิจ คณะศิลปกรรมศาสตร์ คณะศึกษาศาสตร์ คณะนิติศาสตร์ คณะวิทยาการ สุขภาพและการกีฬา คณะวิทยาศาสตร์ และคณะเทคโนโลยีและการพัฒนาชุมชน ส่วนใหญ่ นิสิตใหม่เตรียมตัวสอบเข้ามหาวิทยาลัยโดยวิธีศึกษาด้วยตัวเองจากสื่อ ร้อยละ 77.50 , 79.87 , 78.74 , 77.66 , 84.41 , 84.13 , 83.77 และ 81.52 ตามลำดับ

6. ประสบการณ์การเรียนรู้ในระดับปริญญาตรีก่อนเข้ามหาวิทยาลัย โดยรวม นิสิตใหม่ไม่เคยเรียนในระดับปริญญาตรี ร้อยละ 94.62 ดังแสดงตามแผนภูมิได้ดังนี้

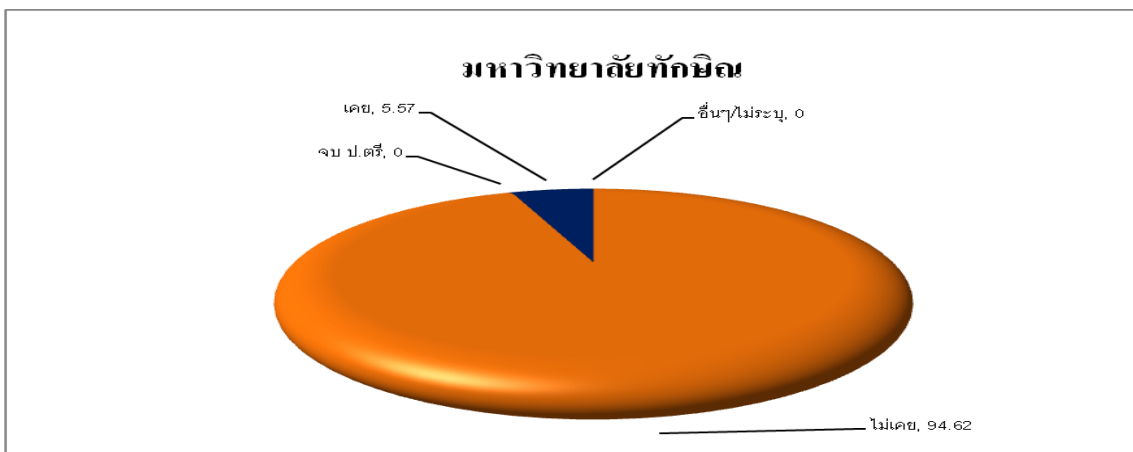

แผนภูมิที่ 44 แสดงร้อยละนิสิตใหม่ จำแนกตามประสบการณ์การเรียนรู้ในระดับปริญญาตรี ปีการศึกษา 2559

เมื่อจำแนกตามกลุ่มสาขาวิชา พบว่ากลุ่มสาขาวิชามนุษยศาสตร์และสังคมศาสตร์ กลุ่มสาขาวิชาวิทยาศาสตร์และเทคโนโลยี และกลุ่มสาขาวิชาวิทยาศาสตร์สุขภาพ ส่วนใหญ่ นิสิตใหม่ไม่เคยเรียนในระดับปริญญาตรี ร้อยละ 94.25 , 96.36 และ 95.24 ตามลำดับ ดังแสดงตามแผนภูมิได้ดังนี้

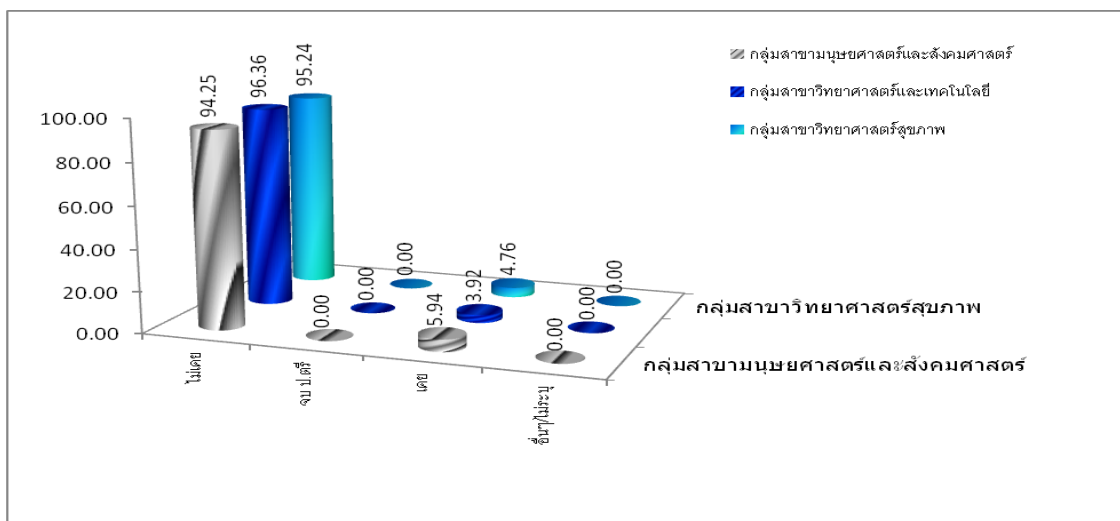

แผนภูมิที่ 45 แสดงร้อยละนิสิตใหม่ จำแนกตามประสบการณ์การเรียนรู้ในระดับปริญญาตรีและกลุ่มสาขาวิชา ปีการศึกษา 2559

เมื่อพิจารณาเป็นคณะ พบว่าคณะมนุษยศาสตร์และสังคมศาสตร์ คณะเศรษฐศาสตร์ และบริหารธุรกิจ คณะศิลปกรรมศาสตร์ คณะศึกษาศาสตร์ คณะนิติศาสตร์ คณะวิทยาการสุขภาพและการกีฬา คณะวิทยาศาสตร์ และคณะเทคโนโลยีและการพัฒนาชุมชน ส่วนใหญ่ในสิตใหม่ไม่เคยเรียนในระดับปริญญาตรี ร้อยละ 93.98 , 94.44 , 93.51 , 93.099 , 95.69 , 95.24 , 95.83 และ 97.83 ตามลำดับ

7. ลำดับการเลือก นิสิตใหม่ที่เข้าศึกษาโดยการสอบคัดเลือกเข้าเรียน โดยรวมไม่ได้สอบผ่าน สกอ. ร้อยละ 47.39 รองลงมาเลือกเป็นลำดับที่ 1 ร้อยละ 29.00 และเลือกเป็นลำดับที่ 2 ร้อยละ 12.00 ดังแสดงตามแผนภูมิได้ดังนี้

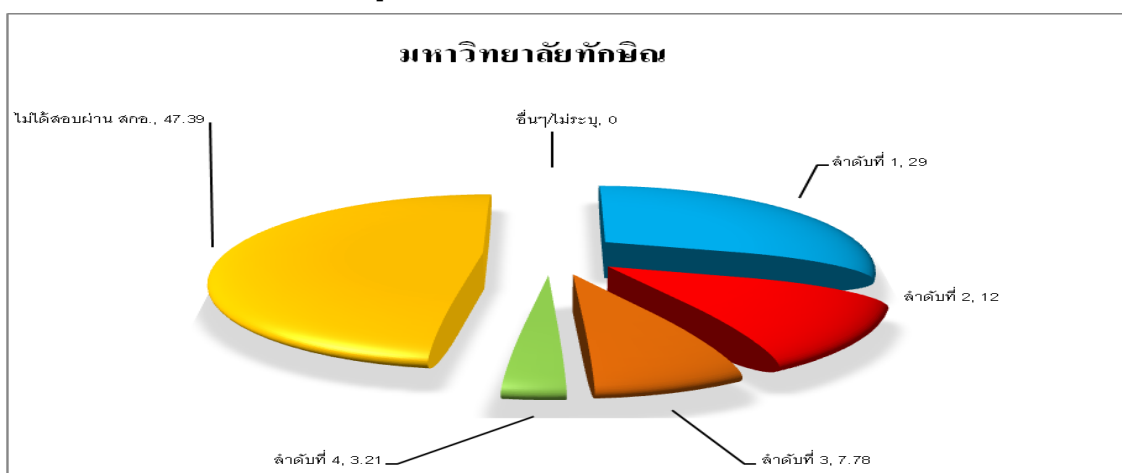

แผนภูมิที่ 46 แสดงร้อยละนิสิตใหม่ จำแนกตามลำดับการเลือก ปีการศึกษา 2559

เมื่อเปรียบเทียบกับปีการศึกษา 2558 พบว่าปีการศึกษา 2559 นิสิตใหม่ที่เข้าศึกษาไม่ได้สอบผ่าน สกอ. น้อยกว่าปีการศึกษา 2558 จำนวน 167 คน รองลงมาเลือกการสอบคัดเลือกเข้าเรียนเป็นลำดับที่ 1 มากกว่าปีการศึกษา 2558 จำนวน 160 คน และเลือกเป็นลำดับที่ 2 น้อยกว่าปีการศึกษา 2558 จำนวน 35 คน ดังแสดงตามแผนภูมิได้ดังนี้

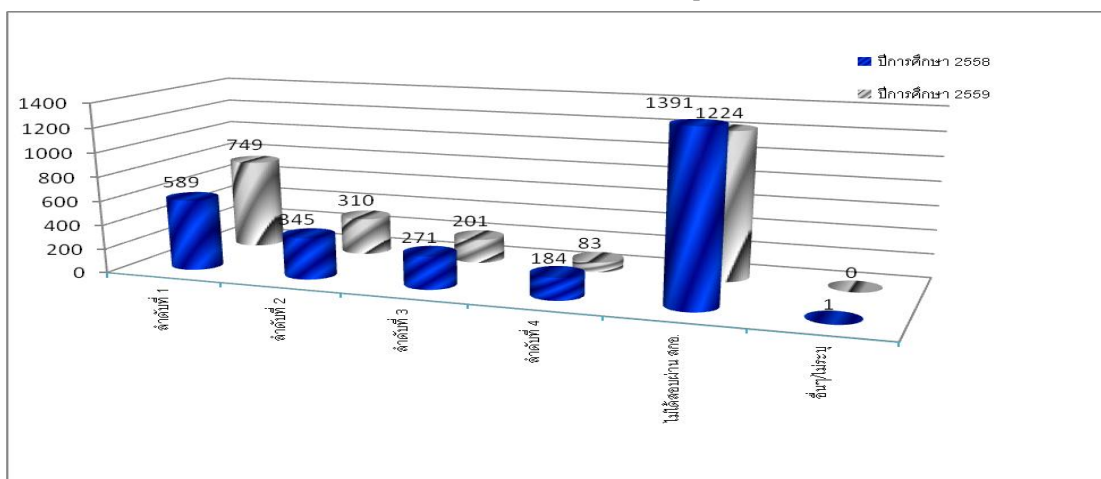

แผนภูมิที่ 47 แสดงจำนวนนิสิตใหม่ จำแนกตามลำดับการเลือกและปีการศึกษา

เมื่อจำแนกตามกลุ่มสาขาวิชา พบว่ากลุ่มสาขาวิชามนุษยศาสตร์และสังคมศาสตร์ กลุ่มสาขาวิชาวิทยาศาสตร์สุขภาพ และกลุ่มสาขาวิชาวิทยาศาสตร์และเทคโนโลยี ส่วนใหญ่ยินดีใหม่ที่เข้าศึกษาไม่ได้สอบผ่าน สกอ. ร้อยละ 45.75 , 48.18 และ 49.21 ตามลำดับ ดังแสดงตามแผนภูมิได้ดังนี้

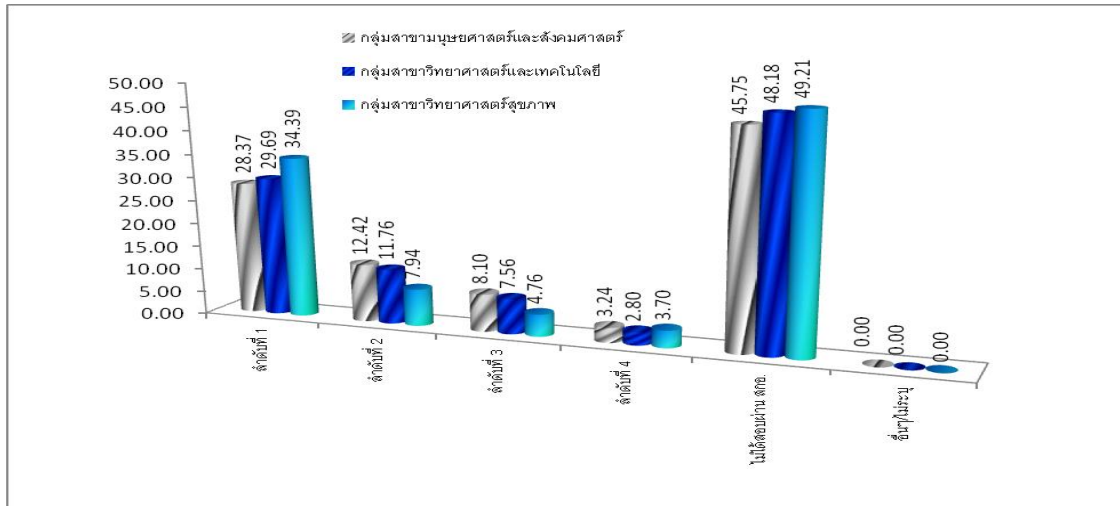

แผนภูมิที่ 48 แสดงร้อยละนิสิตใหม่ จำแนกตามลำดับการเลือกและกลุ่มสาขาวิชา ปีการศึกษา 2559

เมื่อพิจารณาเป็นคณะ พบว่าคณะมนุษยศาสตร์และสังคมศาสตร์ คณะเศรษฐศาสตร์ และบริหารธุรกิจ คณะศิลปกรรมศาสตร์ คณะศึกษาศาสตร์ คณะนิติศาสตร์ คณะวิทยาการสุขภาพและการกีฬา คณะวิทยาศาสตร์ และคณะเทคโนโลยีและการพัฒนาชุมชน ส่วนใหญ่ยินดีใหม่ที่เข้าศึกษาไม่ได้สอบผ่าน สกอ. ร้อยละ 41.05 , 46.62 , 59.09 , 54.79 , 45.45 , 49.21 , 51.32 และ 39.13 ตามลำดับ

8. เหตุผลในการเลือกสาขาวิชา โดยรวมนิสิตใหม่เลือกสาขาวิชาที่เรียน เพราะชอบ และสนใจ ร้อยละ 82.85 รองลงมาเลือกเพราะถนัดและเคยมีประสบการณ์ ร้อยละ 7.94 ดังแสดงตามแผนภูมิได้ดังนี้

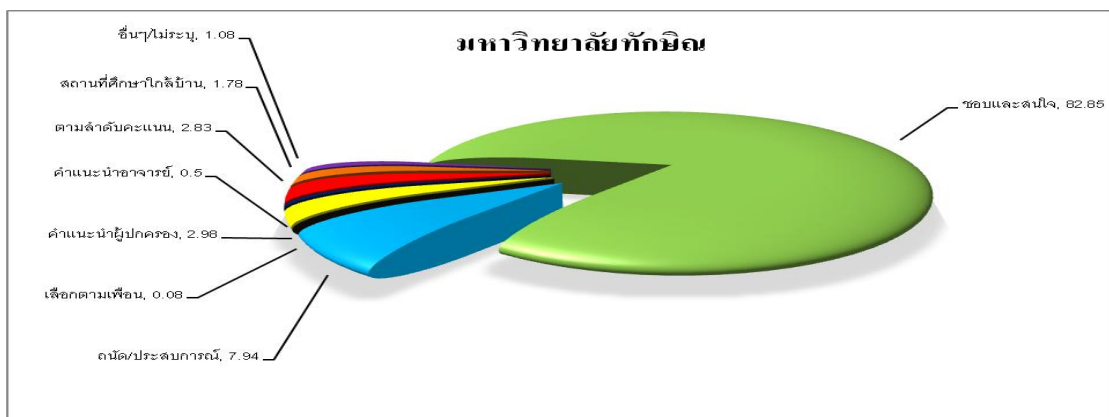

แผนภูมิที่ 49 แสดงร้อยละนิสิตใหม่ จำแนกตามเหตุผลในการเลือกสาขาวิชา ปีการศึกษา 2559

เมื่อจำแนกตามกลุ่มสาขาวิชา พบว่ากลุ่มสาขาวิชามนุษยศาสตร์และสังคมศาสตร์ กลุ่มสาขาวิชาวิทยาศาสตร์และเทคโนโลยี และกลุ่มสาขาวิชาวิทยาศาสตร์สุขภาพ ส่วนใหญ่นิสิตใหม่เลือกสาขาวิชาที่เรียนเพราะชอบและสนใจ ร้อยละ 82.42 , 85.99 และ 91.01 ตามลำดับ ดังแสดงตามแผนภูมิได้ดังนี้

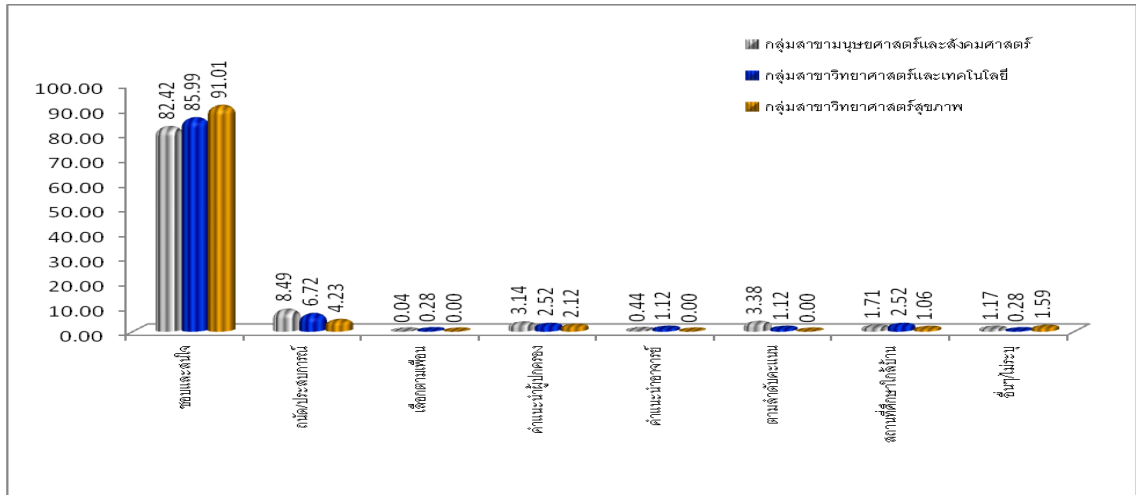

แผนภูมิที่ 50 แสดงร้อยละนิสิตใหม่ จำแนกตามเหตุผลในการเลือกสาขาวิชาและกลุ่มสาขาวิชา ปีการศึกษา 2559

เมื่อพิจารณาเป็นคณะ พบว่าคณะมนุษยศาสตร์และสังคมศาสตร์ คณะเศรษฐศาสตร์ และบริหารธุรกิจ คณะศิลปกรรมศาสตร์ คณะศึกษาศาสตร์ คณะนิติศาสตร์ คณะวิทยาการสุขภาพและการกีฬา คณะวิทยาศาสตร์ และคณะเทคโนโลยีและการพัฒนาชุมชน โดยรวมนิสิตใหม่เลือกสาขาวิชาที่เรียนเพราะชอบและสนใจ ร้อยละ 80.67 , 85.51 , 50.00 , 83.24 , 88.32 , 90.01 , 84.91 และ 89.13 ตามลำดับ

9. แหล่งทุนอุดหนุนการศึกษา โดยรวมนิสิตใหม่ได้รับอุปการะด้านการเงินจากบิดามารดา ร้อยละ 68.41 รองลงมาได้รับอุปการะด้านการเงินจากมารดา 16.42 และได้รับอุปการะด้านการเงินจากบิดา ร้อยละ 7.28 ดังแสดงตามแผนภูมิได้ดังนี้

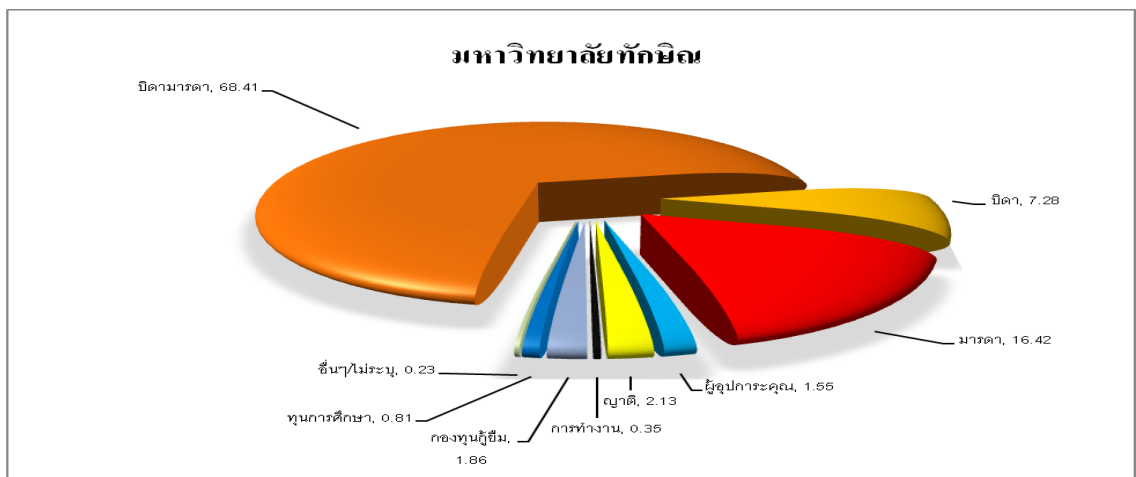

แผนภูมิที่ 51 แสดงร้อยละนิสิตใหม่ จำแนกตามแหล่งทุนอุดหนุนการศึกษา ปีการศึกษา 2559

เมื่อเปรียบเทียบกับปีการศึกษา 2558 พบว่า ปีการศึกษา 2559 ส่วนใหญ่นิสิตใหม่ได้รับอุปการะด้านการเงินจากบิดามารดา น้อยกว่าปีการศึกษา 2558 จำนวน 192 คน รองลงมาได้รับอุปการะด้านการเงินจากมารดา น้อยกว่าปีการศึกษา 2558 จำนวน 41 คน และได้รับอุปการะด้านการเงินจากบิดา น้อยกว่าปีการศึกษา 2558 จำนวน 21 คน ดังแสดงตามแผนภูมิได้ดังนี้

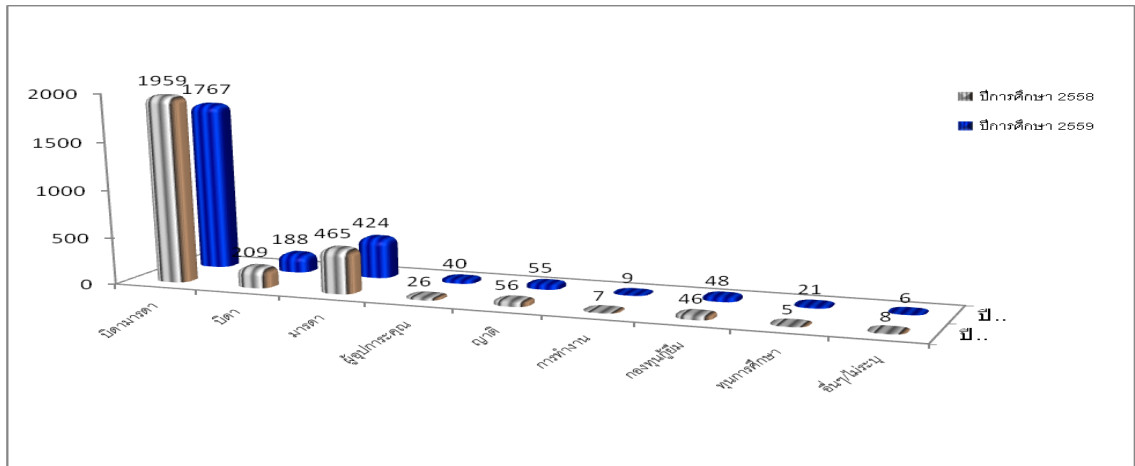

แผนภูมิที่ 52 แสดงจำนวนนิสิตใหม่ จำแนกตามแหล่งทุนอุดหนุนการศึกษาและปีการศึกษา

เมื่อจำแนกตามกลุ่มสาขาวิชา พบว่ากลุ่มสาขาวิชามนุษยศาสตร์และสังคมศาสตร์ กลุ่มสาขาวิชาวิทยาศาสตร์และเทคโนโลยี และกลุ่มสาขาวิชาวิทยาศาสตร์สุขภาพ ส่วนใหญ่นิสิตใหม่ได้รับอุปการะด้านการเงินจากบิดามารดา ร้อยละ 68.33 , 64.99 และ 75.66 ตามลำดับ ดังแสดงตามแผนภูมิได้ดังนี้

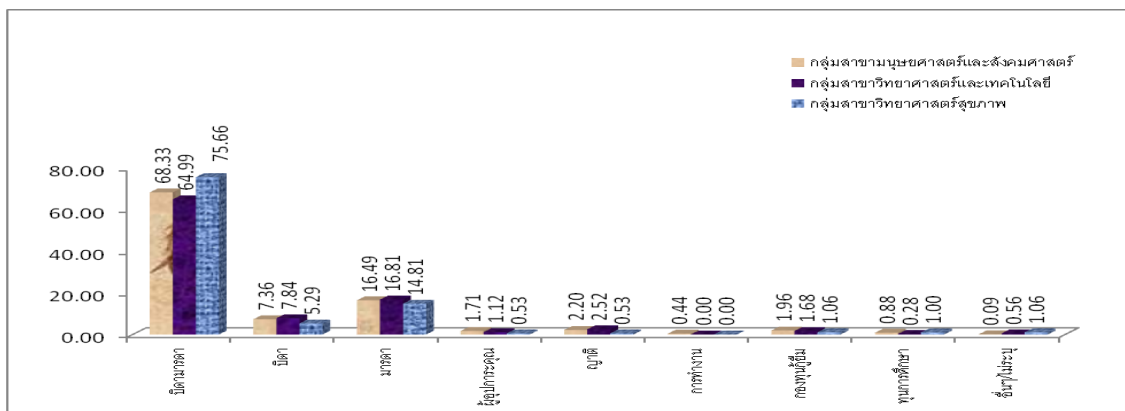

แผนภูมิที่ 53 แสดงร้อยละนิสิตใหม่ จำแนกตามแหล่งทุนอุดหนุนการศึกษาและกลุ่มสาขาวิชา ปีการศึกษา 2559

เมื่อพิจารณาเป็นคณะ พบว่าคณะมนุษยศาสตร์และสังคมศาสตร์ คณะเศรษฐศาสตร์ และบริหารธุรกิจ คณะศิลปกรรมศาสตร์ คณะศึกษาศาสตร์ คณะนิติศาสตร์ คณะวิทยาการสุขภาพและการกีฬา คณะวิทยาศาสตร์ และ คณะเทคโนโลยีและการพัฒนาชุมชน ส่วนใหญ่นิสิต

ใหม่ได้รับอุปการะด้านการเงินจากบิดามารดา ร้อยละ 63.71 , 70.77 , 62.34 , 70.48 , 72.72 , 15.66 , 62.64 และ 71.74 ตามลำดับ

ส่วนที่ 3 สถานภาพเกี่ยวกับครอบครัวของนิสิตใหม่

1. สถานภาพการสมรสของบิดามารดา โดยรวมสถานภาพการสมรสของบิดามารดาของนิสิตใหม่อยู่ด้วยกัน ร้อยละ 75.22 ดังแสดงตามแผนภูมิได้ดังนี้

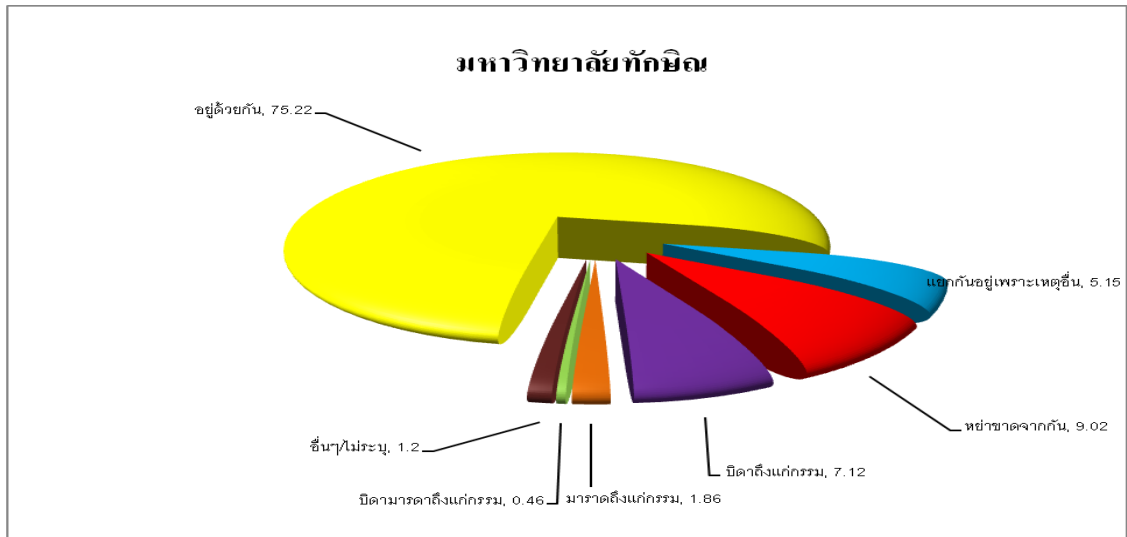

แผนภูมิที่ 54 แสดงร้อยละนิสิตใหม่ จำแนกตามสถานภาพการสมรสของบิดามารดา ปีการศึกษา 2559

เมื่อจำแนกตามกลุ่มสาขาวิชา พบว่ากลุ่มสาขาวิชามนุษยศาสตร์และสังคมศาสตร์ กลุ่มสาขาวิชาวิทยาศาสตร์และเทคโนโลยี และกลุ่มสาขาวิชาวิทยาศาสตร์สุขภาพ ส่วนใหญ่ สถานภาพการสมรสของบิดามารดาของนิสิตใหม่อยู่ด้วยกัน ร้อยละ 74.37 , 45.63 และ 83.60 ตามลำดับ ดังแสดงตามแผนภูมิได้ดังนี้

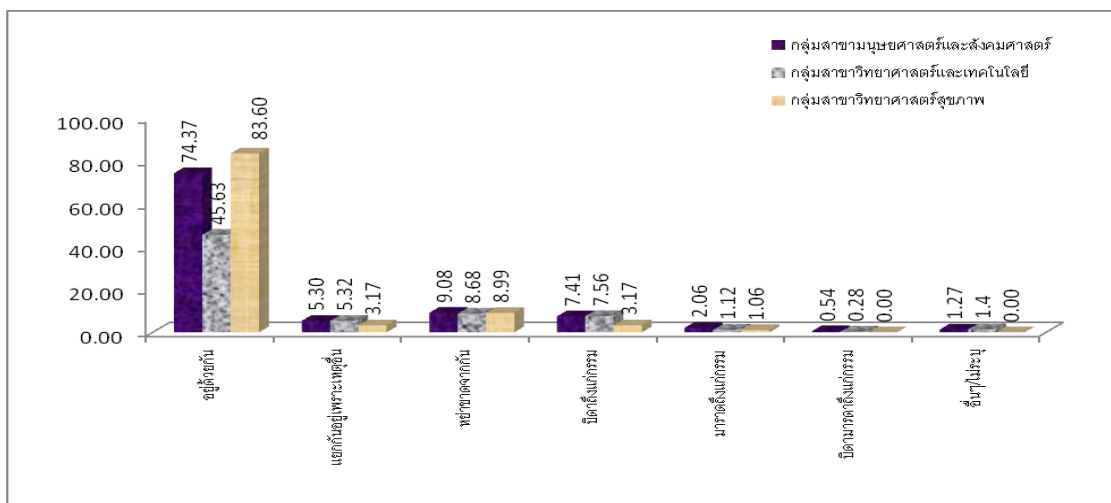

แผนภูมิที่ 55 แสดงร้อยละนิสิตใหม่ จำแนกตามสถานภาพการสมรสของบิดามารดาและกลุ่มสาขาวิชา ปีการศึกษา 2559

เมื่อพิจารณาเป็นคณะ พบว่าคณะมนุษยศาสตร์และสังคมศาสตร์ คณะเศรษฐศาสตร์ และบริหารธุรกิจ คณะศิลปกรรมศาสตร์ คณะศึกษาศาสตร์ คณะนิติศาสตร์ คณะวิทยาการ สุขภาพและการกีฬา คณะวิทยาศาสตร์ และคณะเทคโนโลยีและการพัฒนาชุมชน ส่วนใหญ่ สถานภาพการสมรสของบิดามารดาของนิสิตใหม่อยู่ด้วยกัน ร้อยละ 73.22 , 76.81 , 64.94 , 76.60 , 75.10 , 83.60 , 75.85 และ 75.00 ตามลำดับ

2. ลำดับการเป็นบุตร โดยรวมนิสิตใหม่เป็นบุตรคนที่ 1 ร้อยละ 46.77 รองลงมาเป็น บุตรคนที่ 2 ร้อยละ 35.27 และเป็นบุตรคนที่ 3 ร้อยละ 13.36 ดังแสดงตามแผนภูมิได้ดังนี้

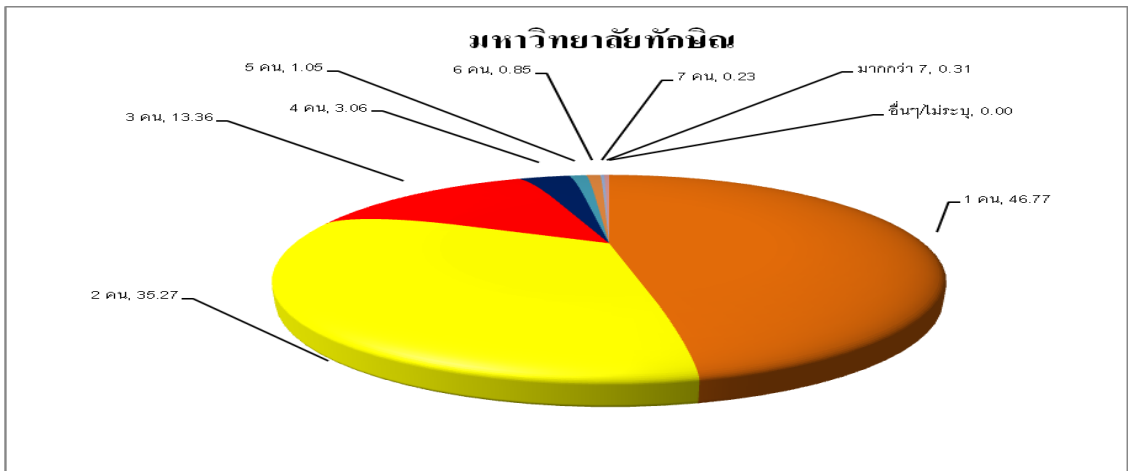

แผนภูมิที่ 56 แสดงร้อยละนิสิตใหม่ จำแนกตามลำดับการเป็นบุตร ปีการศึกษา 2559

เมื่อจำแนกตามกลุ่มสาขาวิชา พบว่ากลุ่มสาขาวิชามนุษยศาสตร์และสังคมศาสตร์ กลุ่มสาขาวิชาวิทยาศาสตร์และเทคโนโลยี และกลุ่มสาขาวิชาวิทยาศาสตร์สุขภาพ ส่วนใหญ่ นิสิตใหม่เป็นบุตรคนที่ 1 ร้อยละ 47.07 , 47.90 และ 41.27 ตามลำดับ ดังแสดงตามแผนภูมิ ได้ดังนี้

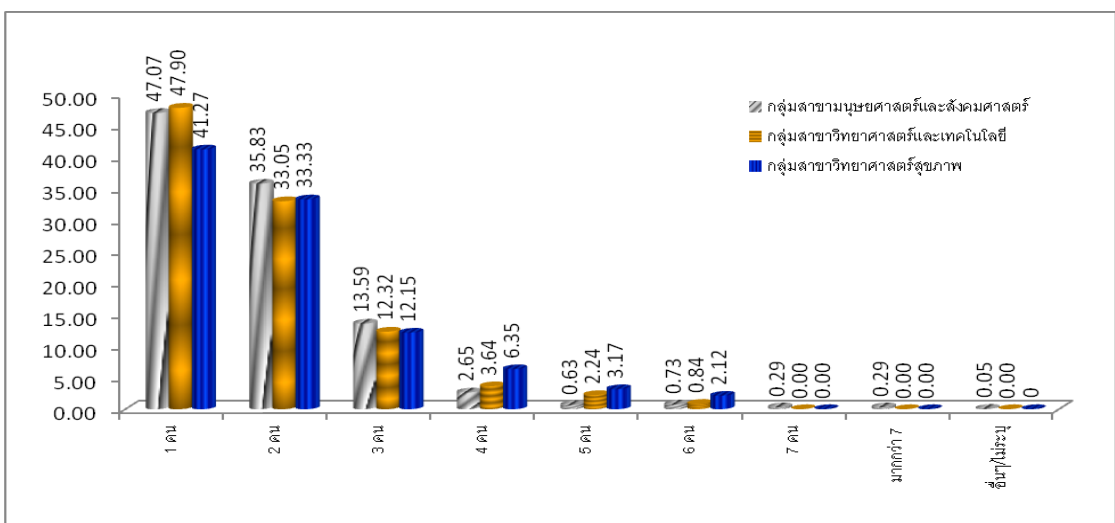

แผนภูมิที่ 57 แสดงร้อยละนิสิตใหม่ จำแนกตามลำดับการเป็นบุตรและกลุ่มสาขาวิชา ปีการศึกษา 2559

เมื่อพิจารณาเป็นคณะ พบว่าคณะมนุษยศาสตร์และสังคมศาสตร์ คณะเศรษฐศาสตร์ และบริหารธุรกิจ คณะศิลปกรรมศาสตร์ คณะศึกษาศาสตร์ คณะนิติศาสตร์ คณะวิทยาการ สุขภาพและการกีฬา คณะวิทยาศาสตร์ และคณะเทคโนโลยีและการพัฒนาชุมชน ส่วนใหญ่นิสิต ใหม่เป็นบุตรคนที่ 1 ร้อยละ 44.69 , 42.27 , 48.70 , 47.87 , 53.46 , 41.27 , 50.57 และ 40.22 ตามลำดับ

3. จำนวนพี่น้องที่มีชีวิตอยู่ โดยรวมนิสิตใหม่มีจำนวนพี่น้องที่มีชีวิตอยู่ 2 คน ร้อยละ 43.39 รองลงมา มีจำนวนพี่น้องที่มีชีวิตอยู่ 3 คน ร้อยละ 27.00 และมีจำนวนพี่น้องที่มีชีวิตอยู่ 1 คน ร้อยละ 11.30 ดังแสดงตามแผนภูมิได้ดังนี้

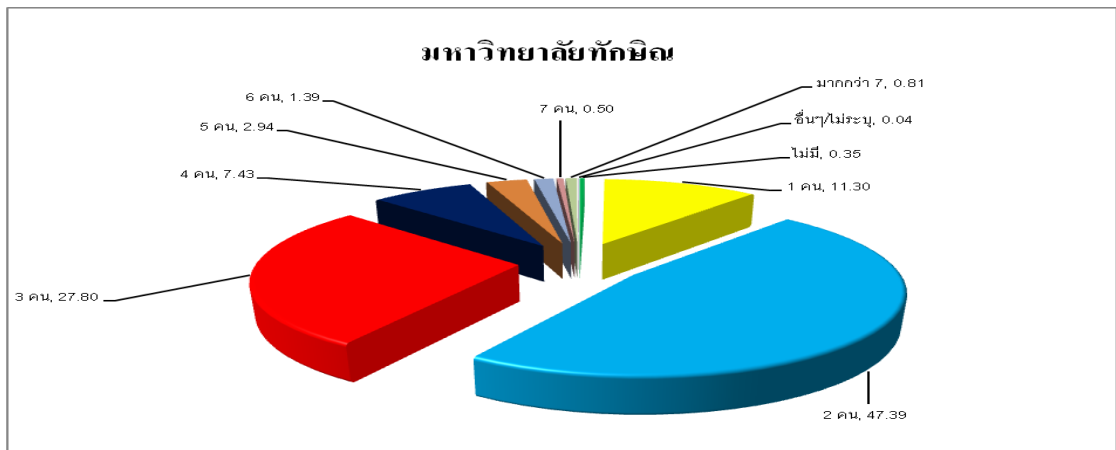

แผนภูมิที่ 58 แสดงร้อยละนิสิตใหม่ จำแนกตามจำนวนพี่น้องที่มีชีวิตอยู่ ปีการศึกษา 2559

เมื่อจำแนกตามกลุ่มสาขาวิชา พบว่ากลุ่มสาขาวิชามนุษยศาสตร์และสังคมศาสตร์ กลุ่มสาขาวิชาวิทยาศาสตร์และเทคโนโลยี และกลุ่มสาขาวิชาวิทยาศาสตร์สุขภาพ ส่วนใหญ่นิสิตใหม่มีจำนวนพี่น้องที่มีชีวิตอยู่ 2 คน ร้อยละ 48.79 , 43.98 และ 38.62 ตามลำดับ ดังแสดงตามแผนภูมิได้ดังนี้

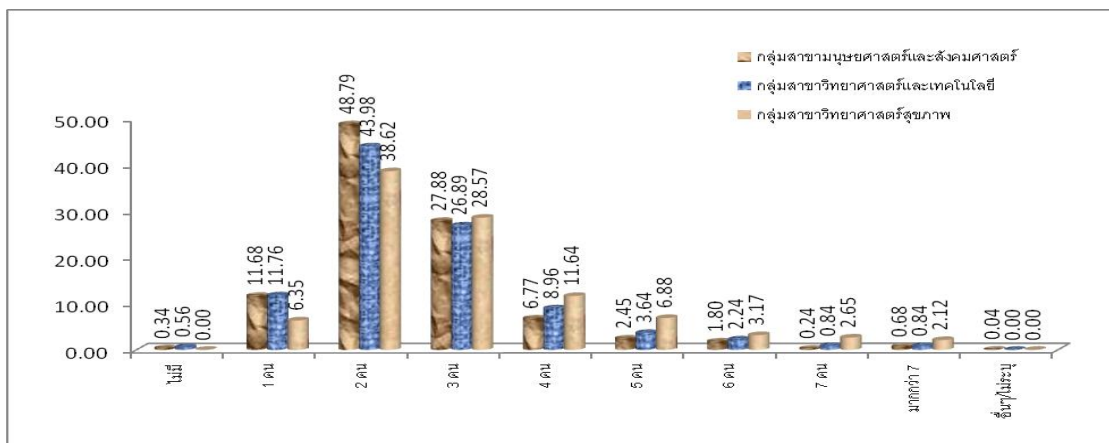

แผนภูมิที่ 59 แสดงร้อยละนิสิตใหม่ จำแนกตามจำนวนพี่น้องที่มีชีวิตอยู่และกลุ่มสาขาวิชา ปีการศึกษา 2559

เมื่อพิจารณาเป็นคณะ พบว่าคณะมนุษยศาสตร์และสังคมศาสตร์ คณะเศรษฐศาสตร์ และบริหารธุรกิจ คณะศิลปกรรมศาสตร์ คณะศึกษาศาสตร์ คณะนิติศาสตร์ คณะวิทยาการ สุขภาพและการกีฬา คณะวิทยาศาสตร์ และคณะเทคโนโลยีและการพัฒนาชุมชน ส่วนใหญ่ นิสิตใหม่ มีจำนวนพี่น้องที่มีชีวิต 2 คน ร้อยละ 47.07 , 49.52 , 50.65 , 47.87 , 50.64 , 38.62 , 44.15 และ 43.48 ตามลำดับ

4. จำนวนพี่น้องที่กำลังศึกษาอยู่ โดยรวมนิสิตใหม่มีจำนวนพี่น้องที่กำลังศึกษาอยู่ 2 คน ร้อยละ 42.24 รองลงมา มีจำนวนพี่น้องที่กำลังศึกษาอยู่ 1 คน ร้อยละ 33.80 และมีจำนวน พี่น้องที่กำลังศึกษาอยู่ 2 คน ร้อยละ 15.18 ดังแสดงตามแผนภูมิได้ดังนี้

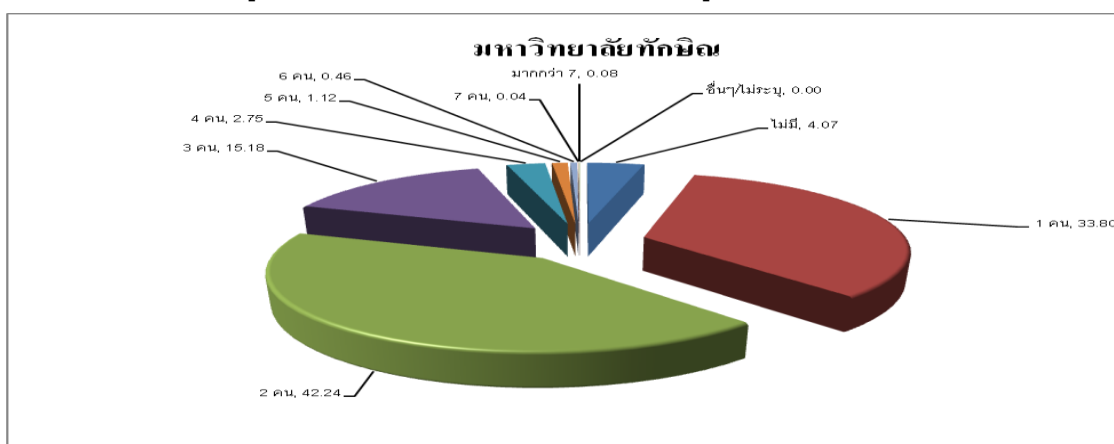

แผนภูมิที่ 60 แสดงร้อยละนิสิตใหม่ จำแนกตามจำนวนพี่น้องที่กำลังศึกษาอยู่ ปีการศึกษา 2559

เมื่อจำแนกตามกลุ่มสาขาวิชา พบว่ากลุ่มสาขาวิชามนุษยศาสตร์และสังคมศาสตร์ กลุ่มสาขาวิชาวิทยาศาสตร์และเทคโนโลยี และกลุ่มสาขาวิชาวิทยาศาสตร์สุขภาพ ส่วนใหญ่ นิสิตใหม่มีจำนวนพี่น้องที่กำลังศึกษาอยู่ 2 คน ร้อยละ 42.80 , 38.38 และ 43.39 ตามลำดับ

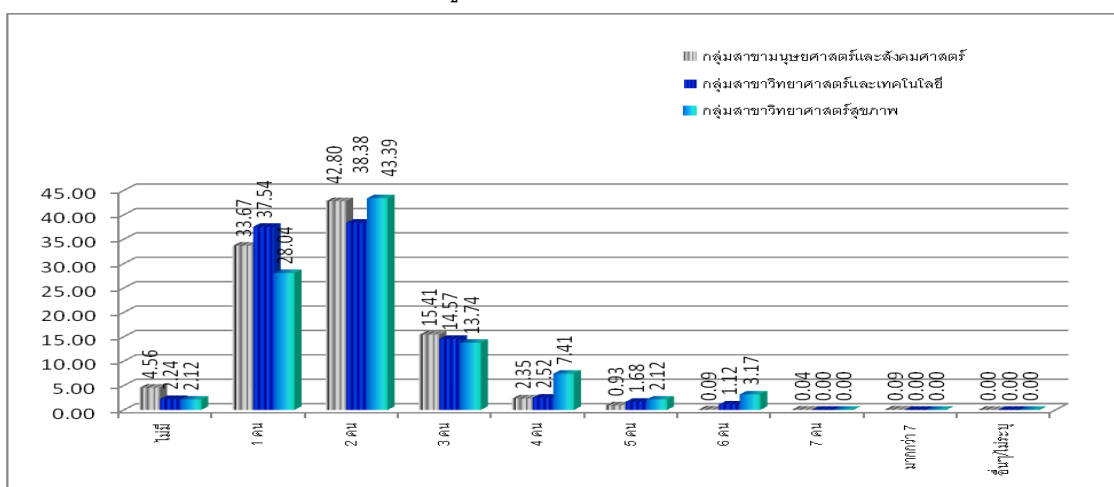

แผนภูมิที่ 61 แสดงร้อยละนิสิตใหม่ จำแนกตามจำนวนพี่น้องที่กำลังศึกษาอยู่และกลุ่มสาขาวิชา ปีการศึกษา 2559

เมื่อพิจารณาเป็นคณะ พบว่าคณะมนุษยศาสตร์และสังคมศาสตร์ คณะเศรษฐศาสตร์ และบริหารธุรกิจ คณะศิลปกรรมศาสตร์ คณะศึกษาศาสตร์ คณะนิติศาสตร์ คณะวิทยาการ สุขภาพและการกีฬา คณะวิทยาศาสตร์ และคณะเทคโนโลยีและการพัฒนาชุมชน ส่วนใหญ่นิสิต ใหม่ มีจำนวนพี่น้องที่กำลังศึกษาอยู่ 2 คน ร้อยละ 39.80 , 42.50 , 43.50 , 42.00 , 47.60 , 43.40 , 39.30 และ 35.90 ตามลำดับ

5. ภูมิลำเนาเดิมของบิดา โดยรวมบิดาของนิสิตใหม่มีภูมิลำเนาเดิมมาจากภาคใต้ ร้อยละ 98.99 ดังแสดงตามแผนภูมิได้ดังนี้

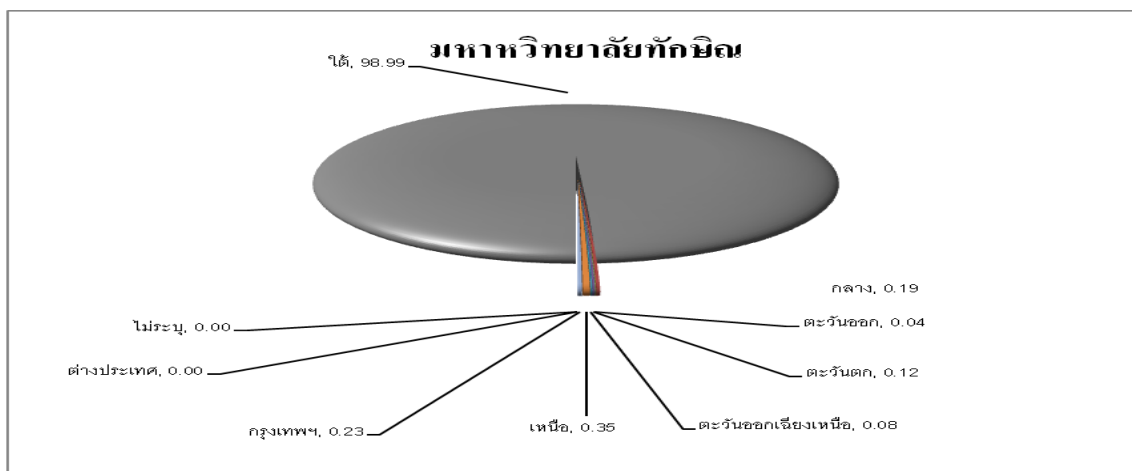

แผนภูมิที่ 62 แสดงร้อยละนิสิตใหม่ จำแนกตามภูมิลำเนาเดิมของบิดา ปีการศึกษา 2559

เมื่อจำแนกตามกลุ่มสาขาวิชา พบว่ากลุ่มสาขาวิชามนุษยศาสตร์และสังคมศาสตร์ กลุ่มสาขาวิชาวิทยาศาสตร์และเทคโนโลยี และกลุ่มสาขาวิชาวิทยาศาสตร์สุขภาพ ส่วนใหญ่ บิดาของนิสิตใหม่มีภูมิลำเนาเดิมมาจากภาคใต้ ร้อยละ 99.01, 96.92 และ 99.47 ตามลำดับ

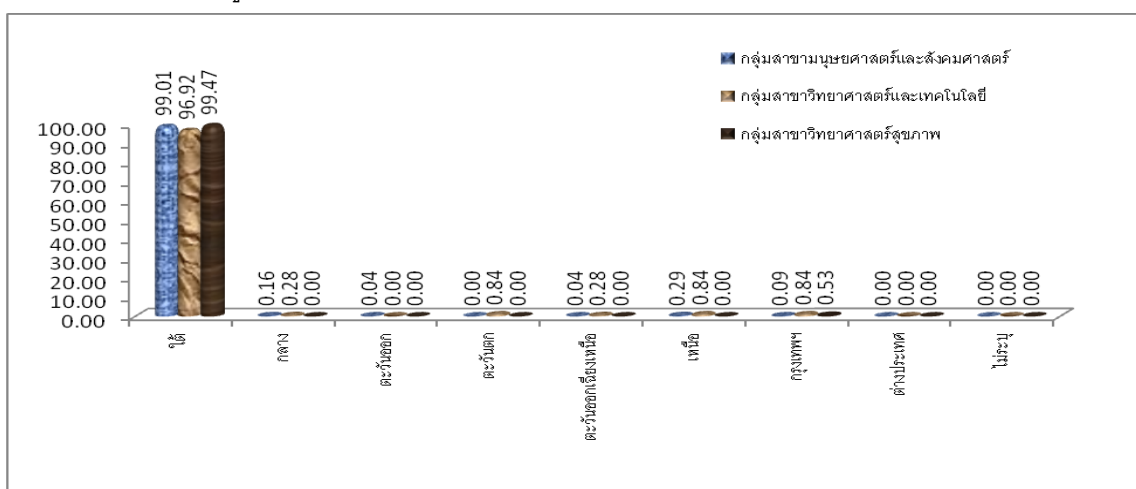

แผนภูมิที่ 63 แสดงร้อยละนิสิตใหม่ จำแนกตามภูมิลำเนาเดิมของบิดาและกลุ่มสาขาวิชา ปีการศึกษา 2559

เมื่อพิจารณาเป็นคณะ พบว่าคณะมนุษยศาสตร์และสังคมศาสตร์ คณะเศรษฐศาสตร์และบริหารธุรกิจ คณะศิลปกรรมศาสตร์ คณะศึกษาศาสตร์ คณะนิติศาสตร์ คณะวิทยาศาสตร์ คณะเทคโนโลยีและการพัฒนาชุมชน และคณะวิทยาการสุขภาพและการกีฬา ส่วนใหญ่ปีดาของนิสิตใหม่มีภูมิลำเนาเดิมมาจากภาคใต้ ร้อยละ 99.59 , 100.00 , 100.00 , 100.00 , 97.61 , 99.47 , 96.23 และ 98.91 ตามลำดับ

6. **วุฒิการศึกษาสูงสุดของบิดา** โดยรวมบิดาของนิสิตใหม่มีวุฒิการศึกษาสูงสุดระดับประถมศึกษา ร้อยละ 31.94 รองลงมาวุฒิการศึกษาสูงสุดระดับมัธยมปลาย 18.27 และมีวุฒิการศึกษาสูงสุดระดับมัธยมต้น ร้อยละ 14.21 ดังแสดงตามแผนภูมิได้ดังนี้

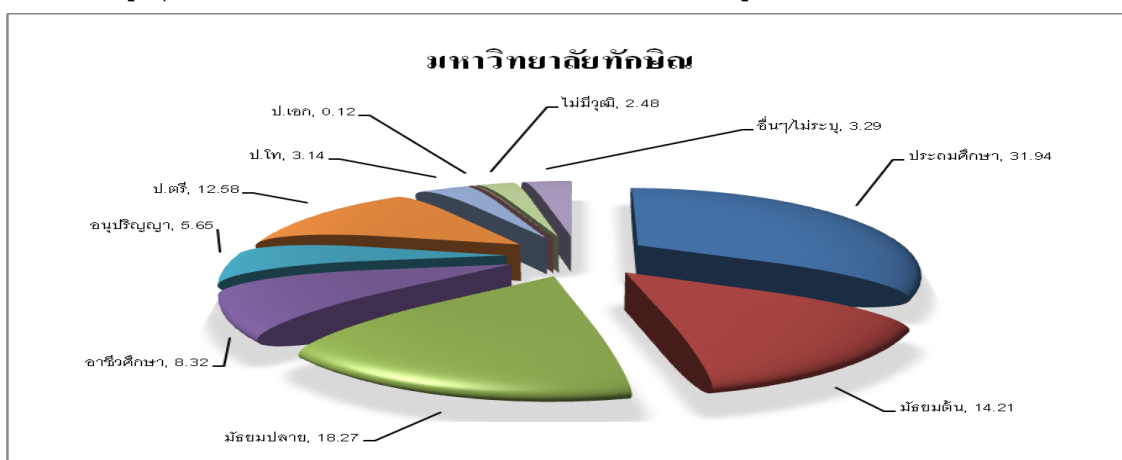

แผนภูมิที่ 64 แสดงร้อยละนิสิตใหม่ จำแนกตามวุฒิการศึกษาสูงสุดของบิดา ปีการศึกษา 2559

เมื่อจำแนกตามกลุ่มสาขาวิชา พบว่ากลุ่มสาขาวิชามนุษยศาสตร์และสังคมศาสตร์ กลุ่มสาขาวิชาวิทยาศาสตร์และเทคโนโลยี และกลุ่มสาขาวิชาวิทยาศาสตร์สุขภาพ ส่วนใหญ่ปีดาของนิสิตใหม่มีวุฒิการศึกษาสูงสุดระดับประถมศึกษา ร้อยละ 29.11 , 42.86 และ 41.80 ตามลำดับ ดังแสดงตามแผนภูมิได้ดังนี้

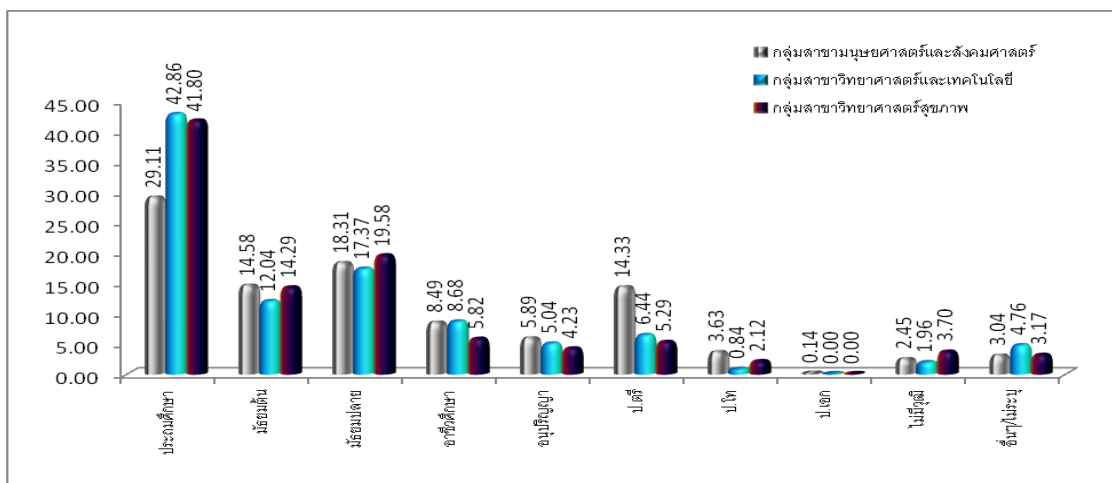

แผนภูมิที่ 65 แสดงร้อยละนิสิตใหม่ จำแนกตามวุฒิการศึกษาสูงสุดของบิดาและกลุ่มสาขาวิชา ปีการศึกษา 2559

เมื่อพิจารณาเป็นคณะ พบว่าคณะมนุษยศาสตร์และสังคมศาสตร์ คณะเศรษฐศาสตร์ และบริหารธุรกิจ คณะศิลปกรรมศาสตร์ คณะศึกษาศาสตร์ คณะนิติศาสตร์ คณะวิทยาการสุขภาพและการกีฬา คณะวิทยาศาสตร์ และคณะเทคโนโลยีและการพัฒนาชุมชน ส่วนใหญ่บิดาของนิสิตใหม่มีวุฒิการศึกษาสูงสุดระดับประถมศึกษา ร้อยละ 30.90 , 28.99 , 29.87 , 30.05 , 25.75 , 41.80 , 40.00 และ 51.09 ตามลำดับ

7. อาชีพหลักของบิดา โดยรวมบิดาของนิสิตใหม่ประกอบอาชีพค้าขายหรือธุรกิจส่วนตัว หรืออาชีพอิสระหรือรับจ้าง ร้อยละ 33.49 รองลงมา ประกอบอาชีพการเกษตรหรือการประมง ร้อยละ 29.77 และประกอบอาชีพรับราชการ ร้อยละ 13.78 ดังแสดงตามแผนภูมิได้ดังนี้

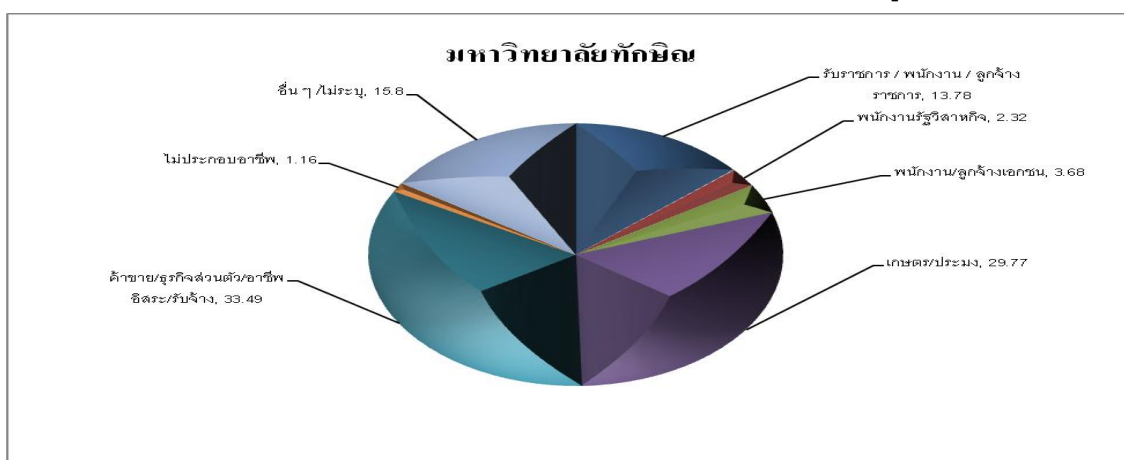

แผนภูมิที่ 66 แสดงร้อยละนิสิตใหม่ จำแนกตามอาชีพหลักของบิดา ปีการศึกษา 2559

เมื่อจำแนกตามกลุ่มสาขาวิชาพบว่า กลุ่มสาขาวิชาวิทยาศาสตร์และเทคโนโลยี และกลุ่มสาขาวิชาวิทยาศาสตร์สุขภาพ โดยรวมบิดาของนิสิตใหม่ประกอบอาชีพการเกษตรหรือประมง ร้อยละ 46.56 และ 43.93 ส่วน กลุ่มสาขาวิชามนุษยศาสตร์และสังคมศาสตร์ส่วนใหญ่บิดาของนิสิตใหม่ประกอบอาชีพค้าขายหรือธุรกิจส่วนตัวหรืออาชีพอิสระหรือรับจ้าง ร้อยละ 34.85 ตามลำดับ

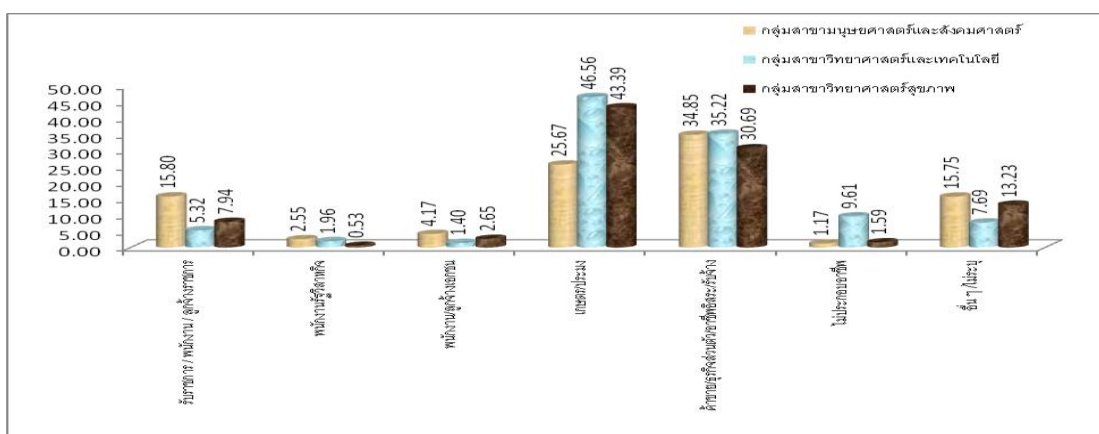

แผนภูมิที่ 67 แสดงร้อยละนิสิตใหม่ จำแนกตามอาชีพหลักของบิดาและกลุ่มสาขาวิชา ปีการศึกษา 2559

เมื่อพิจารณาเป็นคณะ พบว่าคณะมนุษยศาสตร์และสังคมศาสตร์ คณะเศรษฐศาสตร์ และบริหารธุรกิจ คณะศิลปกรรมศาสตร์ คณะศึกษาศาสตร์ คณะนิติศาสตร์ ส่วนใหญ่บิดาของ นิสิตใหม่ประกอบอาชีพค้าขายหรือธุรกิจส่วนตัวหรืออาชีพอิสระหรือรับจ้าง ร้อยละ 35.02 , 39.13 , 37.01 , 31.65 และ 32.68ตามลำดับ ส่วน คณะวิทยาศาสตร์ คณะเทคโนโลยีและการพัฒนา ชุมชน และคณะวิทยาการสุขภาพและการกีฬา ส่วนใหญ่บิดาของนิสิตใหม่ประกอบอาชีพ การเกษตรหรือประมง ร้อยละ 43.39 , 44.91และ 48.91 ตามลำดับ

8. รายได้เฉลี่ยต่อเดือนของบิดา โดยรวมบิดาของนิสิตใหม่มีรายได้เฉลี่ยต่อเดือน ระหว่าง 5,001 – 10,000 บาท ร้อยละ 27.37 รองลงมา มีรายได้ต่อเดือนระหว่าง 10,001 – 15,000 บาท ร้อยละ 17.89 และมีรายได้เฉลี่ยต่อเดือนระหว่าง 2,001 – 5,000 บาท ร้อยละ 12.12 ดังแสดงตามแผนภูมิได้ดังนี้

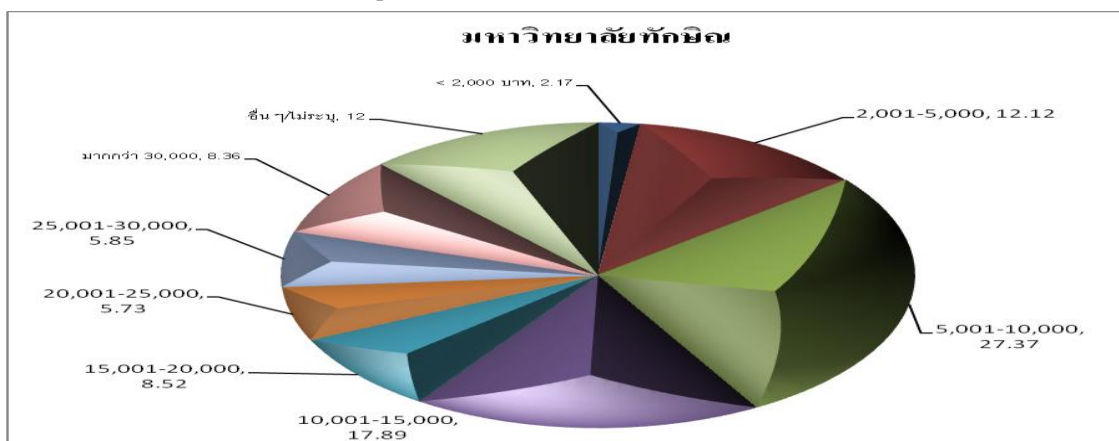

แผนภูมิที่ 68 แสดงร้อยละนิสิตใหม่ จำแนกตามรายได้เฉลี่ยต่อเดือนของบิดา ปีการศึกษา 2559

เมื่อจำแนกตามกลุ่มสาขาวิชา พบว่ากลุ่มสาขาวิชามนุษยศาสตร์และสังคมศาสตร์ กลุ่มสาขาวิชาวิทยาศาสตร์และเทคโนโลยี และกลุ่มสาขาวิชาวิทยาศาสตร์สุขภาพ ส่วนใหญ่บิดาของนิสิตใหม่มีรายได้เฉลี่ยต่อเดือนระหว่าง 5,001 – 10,000 บาท ร้อยละ 26.16 , 30.81 และ 33.89 ตามลำดับ ดังแสดงตามแผนภูมิได้ดังนี้

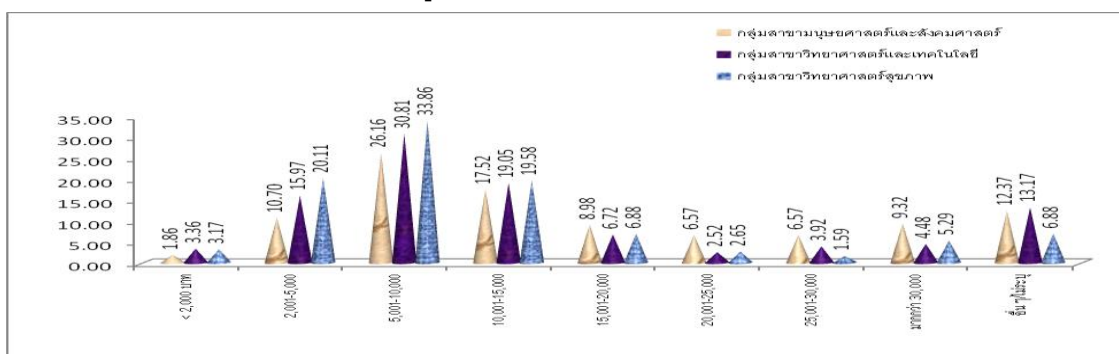

แผนภูมิที่ 69 แสดงร้อยละนิสิตใหม่ จำแนกตามรายได้เฉลี่ยต่อเดือนของบิดาและกลุ่มสาขาวิชา ปีการศึกษา 2559

เมื่อพิจารณาเป็นคณะ พบว่าคณะมนุษยศาสตร์และสังคมศาสตร์ คณะเศรษฐศาสตร์ และบริหารธุรกิจ คณะศิลปกรรมศาสตร์ คณะศึกษาศาสตร์ คณะนิติศาสตร์ คณะวิทยาการ สุขภาพและการกีฬา คณะวิทยาศาสตร์ และคณะเทคโนโลยีและการพัฒนาชุมชน ส่วนใหญ่บิดา ของนิสิตใหม่มีรายได้เฉลี่ยต่อเดือนระหว่าง 5,001 – 10,000 บาท ร้อยละ 25.36 , 28.99 , 29.87 , 27.13 , 5.15 , 33.86 , 30.19 และ 32.61 ตามลำดับ

9. ภูมิลำเนาเดิมของมารดา โดยรวมมารดาของนิสิตใหม่มีภูมิลำเนาเดิมมาจากภาคใต้ ร้อยละ 98.99 ดังแสดงตามแผนภูมิได้ดังนี้

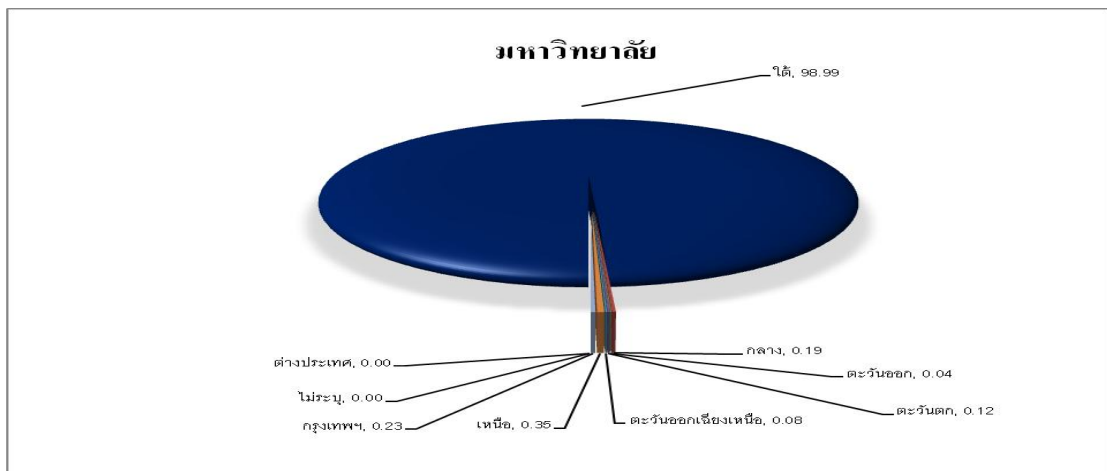

แผนภูมิที่ 70 แสดงร้อยละนิสิตใหม่ จำแนกตามภูมิลำเนาเดิมของมารดา ปีการศึกษา 2559

เมื่อจำแนกตามกลุ่มสาขาวิชา พบว่ากลุ่มสาขาวิชามนุษยศาสตร์และสังคมศาสตร์ กลุ่มสาขาวิชาวิทยาศาสตร์และเทคโนโลยี และกลุ่มสาขาวิชาวิทยาศาสตร์สุขภาพ ส่วนใหญ่ มารดาของนิสิตใหม่มีภูมิลำเนาเดิมมาจากภาคใต้ ร้อยละ 99.01, 96.92 และ 99.47 ตามลำดับ

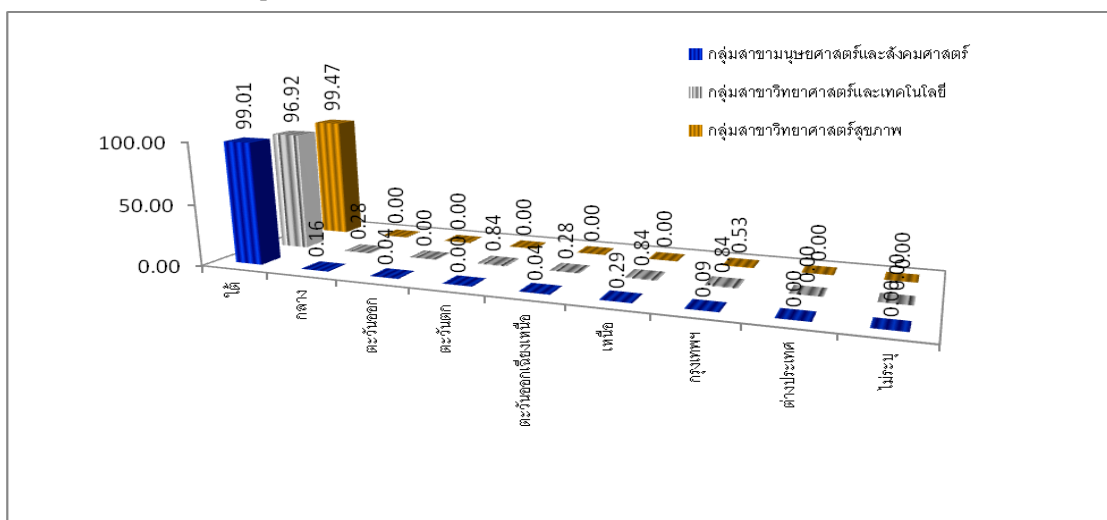

แผนภูมิที่ 71 แสดงร้อยละนิสิตใหม่ จำแนกตามภูมิลำเนาเดิมของมารดาและกลุ่มสาขาวิชา ปีการศึกษา 2559

เมื่อพิจารณาเป็นคณะ พบว่าคณะมนุษยศาสตร์และสังคมศาสตร์ คณะเศรษฐศาสตร์และบริหารธุรกิจ คณะศิลปกรรมศาสตร์ คณะศึกษาศาสตร์ คณะนิติศาสตร์ คณะวิทยาศาสตร์ คณะเทคโนโลยีและการพัฒนาชุมชน และคณะวิทยาการสุขภาพและการกีฬา ส่วนใหญ่มารดาของนิสิตใหม่มีภูมิลำเนาเดิมมาจากภาคใต้ ร้อยละ 99.59 , 100.00 , 100.00 , 100.00 , 97.61 , 99.47 , 96.23 และ 98.91 ตามลำดับ

10. วุฒิการศึกษาสูงสุดของมารดา โดยรวมมารดาของนิสิตใหม่มีวุฒิการศึกษาสูงสุดระดับประถมศึกษา ร้อยละ 31.94 รองลงมามีวุฒิการศึกษาระดับมัธยมปลาย ร้อยละ 18.27 และมีวุฒิการศึกษาระดับมัธยมต้น ร้อยละ 14.21 ดังแสดงตามแผนภูมิได้ดังนี้

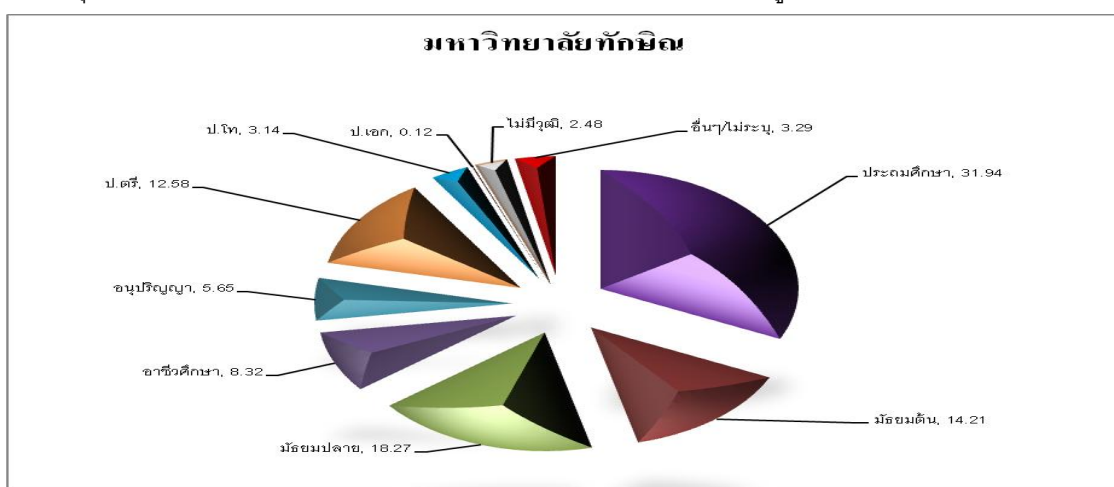

แผนภูมิที่ 72 แสดงร้อยละนิสิตใหม่ จำแนกตามวุฒิการศึกษาสูงสุดของมารดา ปีการศึกษา 2559

เมื่อจำแนกตามกลุ่มสาขาวิชา พบว่ากลุ่มสาขาวิชามนุษยศาสตร์และสังคมศาสตร์ กลุ่มสาขาวิชาวิทยาศาสตร์และเทคโนโลยี และกลุ่มสาขาวิชาวิทยาศาสตร์สุขภาพ ส่วนใหญ่มารดาของนิสิตใหม่มีวุฒิการศึกษาสูงสุดระดับประถมศึกษา ร้อยละ 29.11 , 42.86 และ 41.80 ตามลำดับ ดังแสดงตามแผนภูมิได้ดังนี้

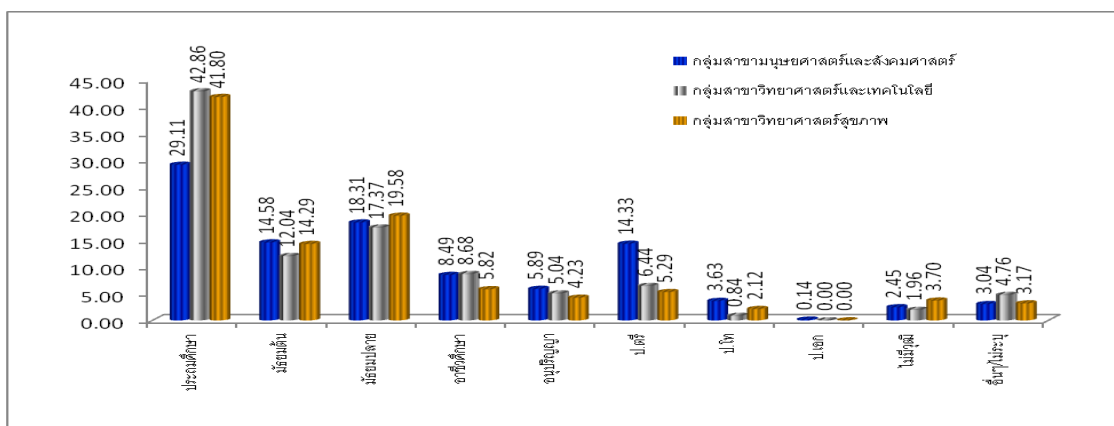

แผนภูมิที่ 73 แสดงร้อยละนิสิตใหม่ จำแนกตามวุฒิการศึกษาสูงสุดของมารดาและกลุ่มสาขาวิชา ปีการศึกษา 2559

เมื่อพิจารณาเป็นคณะ พบว่าคณะมนุษยศาสตร์และสังคมศาสตร์ คณะเศรษฐศาสตร์ และบริหารธุรกิจ คณะศิลปกรรมศาสตร์ คณะศึกษาศาสตร์ คณะนิติศาสตร์ คณะวิทยาการสุขภาพและการกีฬา คณะวิทยาศาสตร์ และคณะเทคโนโลยีและการพัฒนาชุมชน ส่วนใหญ่ มารดาของนิสิตใหม่มีวุฒิการศึกษาสูงสุดระดับประถมศึกษา ร้อยละ 30.90 , 28.99 , 29.87 , 30.05 , 25.75 , 41.80 , 40.00 และ 51.09 ตามลำดับ

11. อาชีพหลักของมารดา โดยรวมมารดาของนิสิตใหม่ประกอบอาชีพค้าขายหรือธุรกิจส่วนตัวหรืออาชีพอิสระหรือรับจ้าง ร้อยละ 33.49 รองลงมาประกอบอาชีพการเกษตรหรือการประมง ร้อยละ 29.77 และประกอบอาชีพรับราชการ ร้อยละ 13.78 ดังแสดงตามแผนภูมิได้ดังนี้

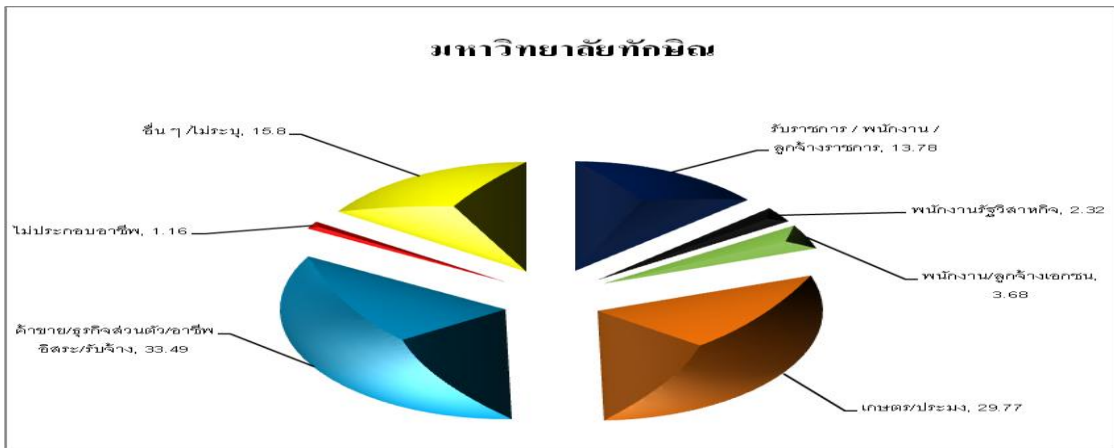

แผนภูมิที่ 74 แสดงร้อยละนิสิตใหม่ จำแนกตามอาชีพหลักของมารดา ปีการศึกษา 2559

เมื่อจำแนกตามกลุ่มสาขาวิชา พบว่ากลุ่มสาขาวิชามนุษยศาสตร์และสังคมศาสตร์ ส่วนใหญ่มารดาของนิสิตใหม่ประกอบอาชีพค้าขายหรือธุรกิจส่วนตัวหรืออาชีพอิสระหรือรับจ้าง ร้อยละ 34.85 ส่วนกลุ่มสาขาวิชาวิทยาศาสตร์และเทคโนโลยี และกลุ่มสาขาวิชาวิทยาศาสตร์สุขภาพ ส่วนใหญ่มารดาของนิสิตใหม่ประกอบอาชีพการเกษตรหรือประมง ร้อยละ 46.56 และ 43.39 ดังแสดงตามแผนภูมิได้ดังนี้

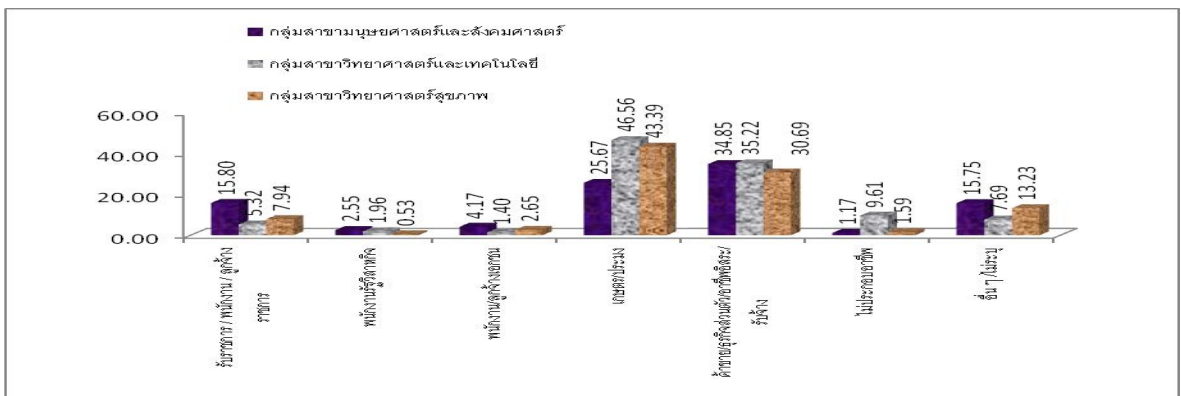

แผนภูมิที่ 75 แสดงร้อยละนิสิตใหม่ จำแนกตามอาชีพหลักของมารดาและกลุ่มสาขาวิชา ปีการศึกษา 2559

เมื่อพิจารณาเป็นคณะ พบว่าคณะมนุษยศาสตร์และสังคมศาสตร์ คณะเศรษฐศาสตร์ และบริหารธุรกิจ คณะศิลปกรรมศาสตร์ คณะศึกษาศาสตร์ คณะนิติศาสตร์ ส่วนใหญ่มารดาของ นิสิตใหม่ประกอบอาชีพค้าขายหรือธุรกิจส่วนตัวหรืออาชีพอิสระหรือรับจ้าง ร้อยละ 35.02 , 39.13 , 37.01 , 31.65 และ 32.68ตามลำดับ ส่วน คณะวิทยาศาสตร์ คณะเทคโนโลยีและการพัฒนา ชุมชน และคณะวิทยาการสุขภาพและการกีฬา ส่วนใหญ่มารดาของนิสิตใหม่ประกอบอาชีพ การเกษตรหรือประมง ร้อยละ 43.39 , 44.91และ 48.91 ตามลำดับ

12. รายได้เฉลี่ยต่อเดือนของมารดา โดยรวมมารดาของนิสิตใหม่มีรายได้เฉลี่ย ต่อเดือน ระหว่าง 5,001 – 10,000 บาท ร้อยละ 27.37 รองลงมามีรายได้เฉลี่ยต่อเดือน ระหว่าง 10,001 – 15,000 บาท ร้อยละ 17.89 ดังแสดงตามแผนภูมิได้ดังนี้

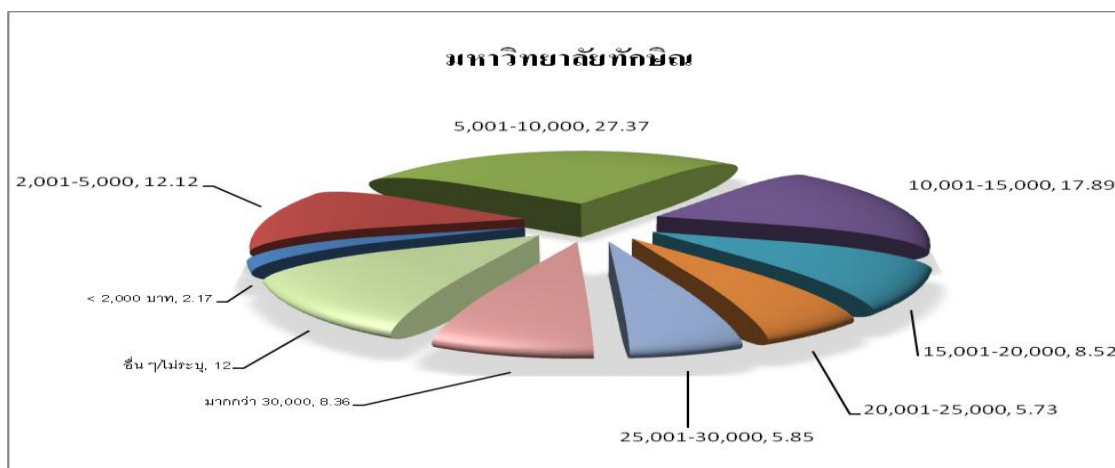

แผนภูมิที่ 76 แสดงร้อยละนิสิตใหม่ จำแนกตามรายได้เฉลี่ยต่อเดือนของมารดา ปีการศึกษา 2559

เมื่อจำแนกตามกลุ่มสาขาวิชา พบว่ากลุ่มสาขาวิชามนุษยศาสตร์และสังคมศาสตร์ กลุ่มสาขาวิชาวิทยาศาสตร์และเทคโนโลยี และกลุ่มสาขาวิชาวิทยาศาสตร์สุขภาพ ส่วนใหญ่ มารดามีรายได้เฉลี่ยต่อเดือนระหว่าง 5,001 – 10,000 บาท ร้อยละ 26.16 , 30.81 และ 33.36 ตามลำดับ ดังแสดงตามแผนภูมิได้ดังนี้

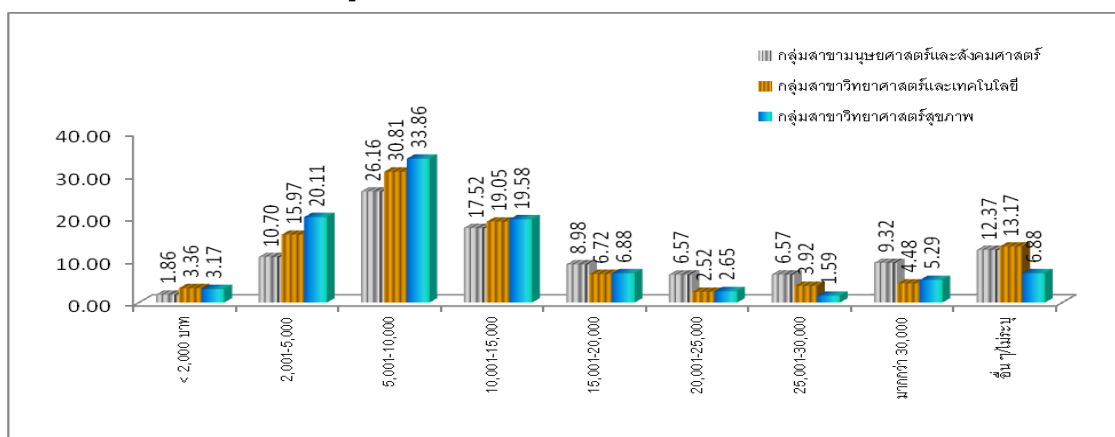

แผนภูมิที่ 77 แสดงร้อยละนิสิตใหม่ จำแนกตามรายได้เฉลี่ยต่อเดือนของมารดาและกลุ่มสาขาวิชา ปีการศึกษา 2559

เมื่อพิจารณาเป็นคณะ พบว่าคณะมนุษยศาสตร์และสังคมศาสตร์ คณะเศรษฐศาสตร์ และบริหารธุรกิจ คณะศิลปกรรมศาสตร์ คณะศึกษาศาสตร์ คณะนิติศาสตร์ คณะวิทยาการ สุขภาพและการกีฬา และคณะวิทยาศาสตร์ คณะเทคโนโลยีและการพัฒนาชุมชน ส่วนใหญ่มารดา ของนิสิตใหม่มีรายได้เฉลี่ยต่อเดือนระหว่าง 5,001 – 10,000 บาท ร้อยละ 25.36 , 28.99 , 29.87 , 27.13 , 5.15 , 33.86 , 30.19 และ 32.61 ตามลำดับ

บทที่ 5 สรุปอภิปรายผลและข้อเสนอแนะ

การศึกษาครั้งนี้ มีวัตถุประสงค์สำคัญที่จะศึกษาสถานภาพทั่วไป สถานภาพด้านการศึกษาและสถานภาพด้านครอบครัว วิธื่อดำเนินการศึกษาใช้วิจัยสำรวจ โดยใช้วิธีวิจัยเชิงปริมาณ ประชากรและกลุ่มตัวอย่างเป็นนิสิตใหม่ ระดับปริญญาตรี ภาคปกติ รุ่นปีการศึกษา 2559 สำนักคอมพิวเตอร์เป็นผู้นำแบบสำรวจระเบียบวิธีนิสิตใหม่ลงเว็บไซต์มหาวิทยาลัย เพื่อให้ให้นิสิตใหม่กรอกข้อมูล โดยมีกลุ่มภารกิจวิจัยสถาบันและสารสนเทศเป็นผู้จัดทำการวิเคราะห์ผลเพื่อเสนอผู้บริหารต่อไป ซึ่งในปีการศึกษา 2559 มหาวิทยาลัยทักษิณมีนิสิตใหม่ ระดับปริญญาตรี ภาคปกติ ณ วันรายงานตัว จำนวน 2,585 คน และมีนิสิตตอบแบบสำรวจ จำนวน 2,583 คน

จากการศึกษาข้อมูลนิสิตใหม่ ระดับปริญญาตรี ภาคปกติ ปีการศึกษา 2559 ได้แบ่งการนำเสนอข้อมูลออกเป็น 3 ส่วนดังนี้

ส่วนที่ 1 สถานภาพทั่วไปของนิสิตใหม่

นิสิตใหม่โดยรวมเป็นนิสิตเพศหญิง จำนวน 1,841 คน ร้อยละ 71.27 และนิสิตเพศชายจำนวน 742 คน ร้อยละ 28.73 ส่วนใหญ่เข้าศึกษาเมื่ออายุระหว่าง 18 – 20 ปี จำนวน 2,442 คน ร้อยละ 94.54 มีสัญชาติไทยและเชื้อชาติไทย จำนวน 2,583 คน ร้อยละ 100 นิสิตใหม่ส่วนใหญ่นับถือศาสนาพุทธ จำนวน 2,053 คน ร้อยละ 79.48 รองลงมานับถือศาสนาอิสลาม จำนวน 503 คน ร้อยละ 19.47 ส่วนใหญ่มีสถานภาพโสด จำนวน 2,574 คน ร้อยละ 99.65 ภูมิลำเนาเดิมของนิสิตใหม่มาจาก 3 จังหวัดชายแดนใต้ จำนวน 355 คน ร้อยละ 13.74 มาจาก 5 จังหวัดชายแดนใต้ จำนวน 1,331 ร้อยละ 51.52 มาจากภาคใต้ จำนวน 2,539 คน ร้อยละ 98.30 และภาคที่อยู่ปัจจุบันส่วนใหญ่อยู่ภาคใต้ จำนวน 2,581 คน ร้อยละ 99.92 ขณะศึกษานิสิตใหม่ส่วนใหญ่อาศัยอยู่หอพักมหาวิทยาลัย จำนวน 991 คน ร้อยละ 38.37 ค่าใช้จ่ายส่วนตัวเฉลี่ยต่อเดือน ส่วนใหญ่มีค่าใช้จ่าย 4,001 – 6,000 บาท จำนวน 211 คน ร้อยละ 45.67 ส่วนใหญ่เคยปฏิบัติกิจกรรมด้านกีฬา จำนวน 937 คน ร้อยละ 36.28 ความคาดหวังในอนาคตเมื่อสำเร็จการศึกษา ส่วนใหญ่ต้องการรับราชการ จำนวน 1,512 คน ร้อยละ 58.54

ส่วนที่ 2 สถานภาพด้านการศึกษาของนิสิตใหม่

นิสิตใหม่ก่อนเข้ามหาวิทยาลัยทักษิณ ส่วนใหญ่จบชั้นมัธยมศึกษาตอนปลาย จำนวน 2,559 คน ร้อยละ 99.07 และส่วนใหญ่สำเร็จการศึกษาในปี พ.ศ. 2559 จำนวน 2,306 คน ร้อยละ 82.28 และสำเร็จการศึกษาจากภาคใต้เป็นส่วนใหญ่ จำนวน 2,534 คน ร้อยละ 98.10 ส่วนใหญ่มีเกรดเฉลี่ยอยู่ในช่วง 2.01 – 3.00 จำนวน 1,516 คน ร้อยละ 58.69 ก่อนสอบเข้ามหาวิทยาลัย

ทักษิณ นิสิตใหม่ส่วนใหญ่เตรียมตัวสอบเข้า โดยวิธีศึกษาด้วยตัวเองจากสื่อต่าง ๆ จำนวน 2,076 คน ร้อยละ 80.37 และส่วนใหญ่ไม่เคยเรียนในระดับปริญญาตรี จำนวน 2,444 คน ร้อยละ 94.62 นิสิตใหม่ส่วนใหญ่ไม่ได้สอบผ่าน สกอ. จำนวน 1,224 คน ร้อยละ 47.39 เหตุผลที่เลือกสาขาวิชาที่เรียนเนื่องจากความชอบและสนใจ จำนวน 2,140 คน ร้อยละ 82.85 และส่วนใหญ่ได้รับอุปการะด้านการเงินจากบิดามารดา จำนวน 1,767 คน ร้อยละ 68.41

ส่วนที่ 3 สถานภาพด้านครอบครัวของนิสิตใหม่

บิดามารดาของนิสิตใหม่ส่วนใหญ่อยู่ด้วยกัน จำนวน 1,943 คน ร้อยละ 75.22 นิสิตใหม่ส่วนใหญ่เป็นบุตรคนที่ 1 จำนวน 1,208 คน ร้อยละ 46.77 ส่วนใหญ่มีจำนวนพี่น้องที่มีชีวิตอยู่ 2 คน จำนวน 1,224 คน ร้อยละ 47.39 และมีจำนวนพี่น้องที่กำลังศึกษาอยู่ 2 คน จำนวน 1,091 คน ร้อยละ 42.24

บิดามีภูมิลำเนาเดิมมาจากภาคใต้ จำนวน 2,557 คน ร้อยละ 98.99 มีวุฒิการศึกษาสูงสุดระดับประถมศึกษา จำนวน 825 คน ร้อยละ 31.94 ส่วนใหญ่ประกอบอาชีพค้าขายหรือธุรกิจส่วนตัวหรืออาชีพอิสระหรือรับจ้าง จำนวน 865 คน ร้อยละ 33.49 มีรายได้เฉลี่ยต่อเดือนระหว่าง 10,001 – 15,000 บาท จำนวน 462 คน ร้อยละ 17.89

มารดามีภูมิลำเนาเดิมมาจากภาคใต้ จำนวน 2,557 คน ร้อยละ 98.99 มีวุฒิการศึกษาสูงสุดระดับประถมศึกษา จำนวน 825 คน ร้อยละ 31.94 ส่วนใหญ่ประกอบอาชีพค้าขายหรือธุรกิจส่วนตัวหรืออาชีพอิสระหรือรับจ้าง จำนวน 865 คน ร้อยละ 33.49 มีรายได้เฉลี่ยต่อเดือนระหว่าง 10,001 – 15,000 บาท จำนวน 462 คน ร้อยละ 17.89

ข้อเสนอแนะ

จากการศึกษาครั้งนี้ มีข้อเสนอแนะดังนี้

1. มหาวิทยาลัยควรใช้สื่อประชาสัมพันธ์ที่หลากหลายในการเผยแพร่ข้อมูล เช่น การเผยแพร่ทางสื่อสิ่งพิมพ์ การเผยแพร่ทางสื่อมวลชน เป็นต้น เพื่อให้เป็นที่รู้จักในวงกว้างได้อย่างทั่วถึง นอกเหนือจากสื่อปัจจุบันที่ใช้อยู่คือ การจัดกิจกรรมพิเศษ สื่อนิทรรศการและสื่ออิเล็กทรอนิกส์ โดยเฉพาะการประชาสัมพันธ์ถึงความโดดเด่นของบัณฑิตมหาวิทยาลัยทักษิณ

2. มหาวิทยาลัยควรมีการพัฒนาและปรับปรุงหลักสูตรอย่างต่อเนื่อง เพื่อให้ทันสมัยและสอดคล้องกับความต้องการของเทคโนโลยีสารสนเทศ ความต้องการของผู้เรียน ชุมชน สถานประกอบการ และการเข้าสู่ประชาคมอาเซียน (AEC)

3. มหาวิทยาลัยควรเน้นผลิตบัณฑิตให้มีคุณภาพ มีคุณธรรม จริยธรรม และมีความรู้ความสามารถสอดคล้องตามความต้องการของตลาดแรงงานในระดับชาติและนานาชาติ เพื่อเป็นที่สนใจของนิสิตใหม่ให้ได้เข้ามาศึกษามากที่สุด

4. มหาวิทยาลัยควรหาแนวทางในการพัฒนาหรือส่งเสริมให้นักเรียนในระดับมัธยมศึกษาตอนปลาย มีความเข้าใจในคุณภาพและประสิทธิภาพการจัดการเรียนการสอนของมหาวิทยาลัย เพื่อจูงใจให้นักเรียนในระดับมัธยมศึกษาตอนปลาย เกิดความสนใจที่จะสอบเข้าเรียนในมหาวิทยาลัยที่มากขึ้น
