

รายงานการประชุมคณะกรรมการการเงินและทรัพย์สิน
สมัยสามัญ ครั้งที่ 11/2564
วันจันทร์ที่ 22 พฤศจิกายน 2564 เวลา 13.00 น. เป็นต้นไป
ประชุมออนไลน์ผ่านระบบ Cisco Webex Meeting
โดยส่งสัญญาณการประชุมจากห้องประชุม 18209 ชั้น 2 อาคาร 50 ปี วศ มศว มทษ
มหาวิทยาลัยทักษิณ วิทยาเขตสงขลา ไปยังห้องทำงานและที่พักอาศัย

ผู้เข้าประชุม

- | | |
|---|---------------------|
| 1. อธิการบดี (รองศาสตราจารย์ ดร. วิชัย ชำนิ) | ประธานกรรมการ |
| 2. ผู้ทรงคุณวุฒิทางด้านกฎหมาย (อาจารย์ศรุต จุยมณี) | กรรมการ |
| 3. รองอธิการบดีฝ่ายวิชาการและวิเทศสัมพันธ์ (รองศาสตราจารย์เกษม อัสวตรีรัตนกุล) | กรรมการ |
| 4. รองอธิการบดีฝ่ายพัฒนาองค์กรและทรัพยากรบุคคล (อาจารย์สายพิณ วิไลรัตน์) | กรรมการ |
| 5. รองอธิการบดีฝ่ายบริหารและกิจการนิสิต สงขลา (รองศาสตราจารย์ไพบุลย์ ดวงจันทร์) | กรรมการ |
| 6. รองอธิการบดีฝ่ายบริหารและกิจการนิสิต พัทลุง (อาจารย์ ดร. สุชาติ สุขสถิตย์) | กรรมการ |
| 7. รองอธิการบดีฝ่ายการพัสดุ (รองศาสตราจารย์ไพบุลย์ ดวงจันทร์) – รักษาการแทน | กรรมการ |
| 8. คณบดีคณะนิติศาสตร์ (ศาสตราจารย์ ดร. กรกฎ ทองชะโชค) | กรรมการ |
| 9. คณบดีคณะเทคโนโลยีและการพัฒนาชุมชน (ผู้ช่วยศาสตราจารย์ ดร. สุรศักดิ์ คชภักดี) | กรรมการ |
| 10. คณบดีคณะพยาบาลศาสตร์ (ผู้ช่วยศาสตราจารย์จิรพรรณ พิรุณ) | กรรมการ |
| 11. รองอธิการบดีฝ่ายวางแผน การคลังและกิจการสภามหาวิทยาลัย (ผู้ช่วยศาสตราจารย์ ดร. วสันต์ กาญจนมุกดา) | กรรมการและเลขานุการ |
| 12. หัวหน้าฝ่ายการคลังและทรัพย์สิน (นางจันทิมา คงคาลัย) | ผู้ช่วยเลขานุการ |
| 13. หัวหน้าฝ่ายแผนงาน (นางสาวอาภรณ์ แก้วสลัปศรี) | ผู้ช่วยเลขานุการ |

ผู้ไม่เข้าประชุม

1. ผู้ทรงคุณวุฒิทางด้านการเงินหรือบัญชี
(อาจารย์ยงยุทธ รัตนสุวรรณ) เนื่องจาก ติดภารกิจอื่น
2. รองอธิการบดีฝ่ายวิจัยและบริการวิชาการ
(รองศาสตราจารย์ ดร. ณัฐพงศ์ จิตรนิรัตน์) เนื่องจาก ติดภารกิจอื่น
3. คณบดีคณะศึกษาศาสตร์
(ผู้ช่วยศาสตราจารย์ ดร.อมลวรรณ วีระธรรมโม) เนื่องจาก ติดภารกิจอื่น

ผู้เข้าร่วมประชุม

1. นางกนกพร มุสิกะจินดา เจ้าหน้าที่บริหารงาน

เริ่มประชุม เวลา 13.05 น.

เมื่อครบองค์ประชุมประธานที่ประชุม กล่าวเปิดประชุมและดำเนินการตามระเบียบวาระการประชุมต่าง ๆ ดังนี้

ระเบียบวาระที่ 1 เรื่องแจ้งเพื่อทราบ

1.1 เรื่องแจ้งจากประธาน

- ไม่มี -

1.2 เรื่องแจ้งจากกรรมการ

- ไม่มี -

1.3 เรื่องแจ้งจากกรรมการและเลขานุการ

1.3.1 เรื่อง รายงานรายได้โครงการบริการวิชาการในภาพรวม (หน่วยงานภายใต้สังกัดวิทยาเขตสงขลาและวิทยาเขตพัทลุง) ประจำปีงบประมาณ พ.ศ.2564 ณ วันที่ 30 กันยายน 2564 (ฝ่ายการคลังและทรัพย์สิน)

ฝ่ายการคลังและทรัพย์สิน ขอรายงานรายได้โครงการบริการวิชาการในภาพรวม (หน่วยงานภายใต้สังกัดวิทยาเขตสงขลาและวิทยาเขตพัทลุง) ประจำปีงบประมาณ 2564 ณ วันที่ 30 กันยายน 2564 สรุปยอดรายรับ ดังนี้

- | | | |
|--|-----------|--------------------|
| 1. รายรับ (100%) เงินรายได้จากการบริการวิชาการ | จำนวนเงิน | 188,385,217.72 บาท |
| (หนึ่งร้อยแปดสิบล้านสามแสนแปดหมื่นห้าพันสองร้อยสิบเจ็ดบาทเจ็ดสิบสองสตางค์) | | |
| 2. ค่าธรรมเนียมบริการวิชาการ (16%, 6%) | จำนวนเงิน | 1,672,734.77 บาท |
| (หนึ่งล้านหกแสนเจ็ดหมื่นสองพันเจ็ดร้อยสามสิบบาทเจ็ดสิบเจ็ดสตางค์) | | |
| - เข้ากองทุนบริการวิชาการและนวัตกรรม | | 756,501.97 บาท |
| - เข้ามหาวิทยาลัย | | 542,695.97 บาท |

- เข้าสะสมส่วนงาน/หน่วยงาน 373,536.83 บาท
- 3. รายรับสุทธิ (84%, 94%, 100%) จำนวนเงิน 186,712,482.95 บาท
(หนึ่งร้อยแปดสิบล้านเจ็ดแสนหนึ่งหมื่นสองพันสี่ร้อยแปดสิบบาทเก้าสิบบาทห้าสตางค์)

มหาวิทยาลัยทักษิณ

รายงานเปรียบเทียบรายได้โครงการบริการวิชาการ

ประจำปีงบประมาณ 2564 ณ วันที่ 30 กันยายน 2564

| รายการ | ปีงบประมาณ 2564 | ปีงบประมาณ 2563 | เพิ่มขึ้น / ลดลง | |
|---|-------------------------------|-------------------------------|------------------|---------|
| | ณ 30 ก.ย.64 (หลังปิดบัญชี) | ณ 30 ก.ย.63 (หลังปิดบัญชี) | จำนวนเงิน | ร้อยละ |
| 1. รายรับ 100% (เงินรายได้จากการบริการวิชาการ) | 188,385,217.72 | 52,304,688.50 | 136,080,529.22 | 260.17 |
| 2. ค่าธรรมเนียมบริการวิชาการจัดสรร เข้ากองทุนบริการวิชาการและนวัตกรรม | 756,501.97 | 262,113.15 | 494,388.82 | 188.62 |
| 3. ค่าธรรมเนียมบริการวิชาการจัดสรร เข้ามหาวิทยาลัย | 542,695.97 | 880,450.92 | (337,754.95) | (38.36) |
| 4. ค่าธรรมเนียมบริการวิชาการจัดสรร เข้าสะสมส่วนงาน/หน่วยงาน /สำนักงาน มหาวิทยาลัย | 373,536.83 | 418,246.04 | (44,709.21) | (10.69) |

แผนภูมิเปรียบเทียบรายได้โครงการบริการวิชาการ ปีงบประมาณ 2564 และ 2563 ในช่วงเวลาเดียวกัน

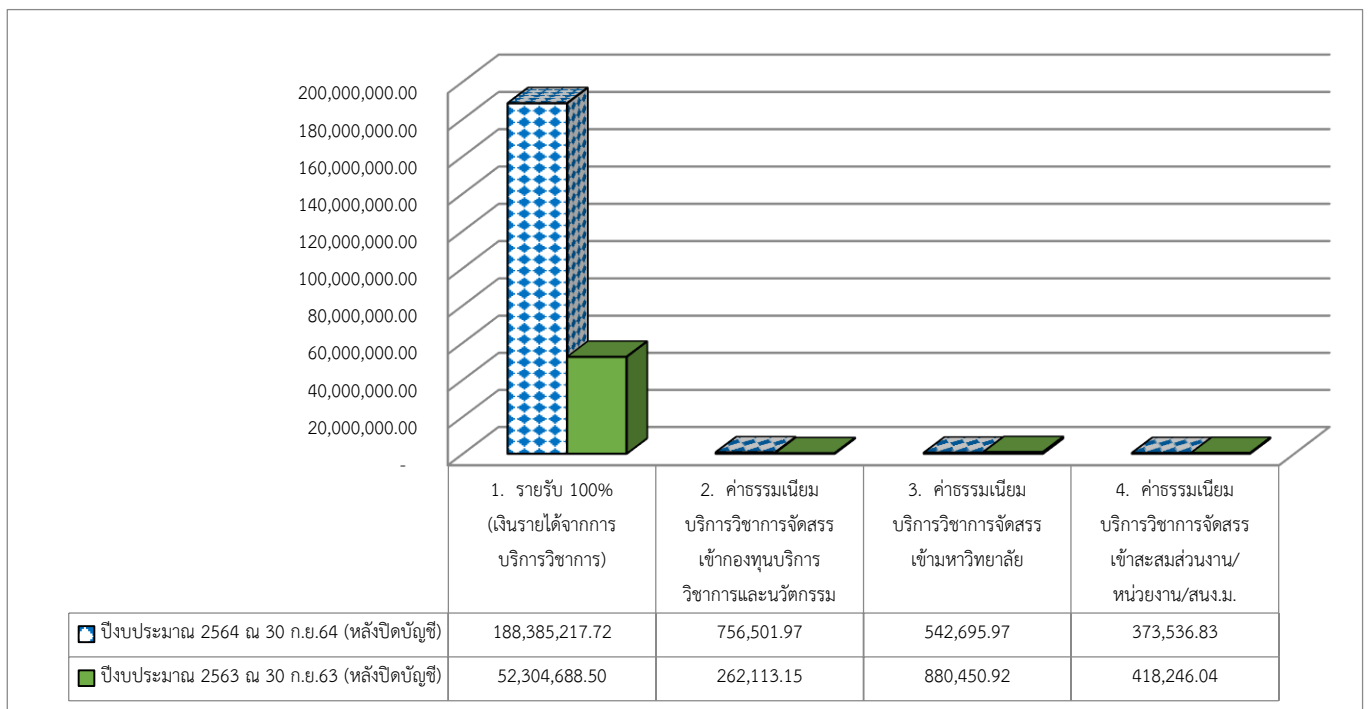

เมื่อเปรียบเทียบในช่วงเวลาเดียวกัน รายรับจากการบริการวิชาการและค่าธรรมเนียมบริการวิชาการ ณ 30 กันยายน 2564 เพิ่มขึ้น เนื่องจากมีรายการรับเงินจากโครงการใหญ่ที่เกี่ยวข้องกับสถานการณ์การแพร่ระบาดของโรคติดเชื้อไวรัสโคโรนา 2019 (COVID-19) โครงการยกระดับเศรษฐกิจและสังคมรายตำบลแบบบูรณาการ (1 ตำบล 1 มหาวิทยาลัย) รับเงินจากสำนักงานปลัดกระทรวงการอุดมศึกษา วิทยาศาสตร์ฯ (ยกเว้นบริการวิชาการ) ของสำนักส่งเสริมการบริการวิชาการและภูมิปัญญาชุมชน มหาวิทยาลัยทักษิณ เพื่อช่วยเหลือฟื้นฟูเศรษฐกิจจ้างงานผู้ที่ได้รับผลกระทบจากสถานการณ์ดังกล่าว ณ 30 กันยายน 2564 รวมเป็นจำนวนเงิน 170,945,000.00 บาท

ทั้งนี้ปัจจัยของการเพิ่มขึ้นหรือลดลงของรายได้จากการบริการวิชาการขึ้นอยู่กับแต่ละหน่วยงานมีแผนการจัดโครงการบริการวิชาการในแต่ละปีมากหรือน้อยเพียงใด รวมถึงปัจจัยของการกำหนดค่าลงทะเบียนโครงการ จำนวนผู้เข้าร่วมโครงการ ฯลฯ ล้วนส่งผลต่อการเพิ่มขึ้นหรือลดลงของรายได้จากการบริการวิชาการในปีนั้น ๆ ซึ่งทางมหาวิทยาลัยไม่สามารถคาดการณ์ได้ แต่ได้บันทึกรายการตามที่เกิดขึ้นจริง อีกทั้งรายได้จากการบริการวิชาการยังส่งผลถึงการเพิ่มขึ้นหรือลดลงของค่าธรรมเนียมบริการวิชาการที่มีการหักเข้ากองทุนบริการวิชาการและหักเข้าเป็นเงินสะสม ของหน่วยงาน ซึ่งขึ้นอยู่กับสถานที่จัดโครงการนั้น ๆ ด้วยเช่นกัน

รายงานรายได้โครงการบริการวิชาการ (แยกตามหน่วยงาน)

ประจำปีงบประมาณ 2564 ณ วันที่ 30 กันยายน 2564

| หน่วยงาน | รายรับ (100%) | การจัดสรรเงินค่าธรรมเนียมบริการวิชาการ | | | รายรับสะสมสุทธิ | ร้อยละ รายรับ (100%) |
|---|------------------|--|---------------------|---|---------------------|----------------------------|
| | | เข้ากองทุน บริการวิชาการ และนวัตกรรม | เข้า มหาวิทยาลัย | เข้าเงินสะสม ของส่วนงาน/ หน่วยงาน/ สนง. มหาวิทยาลัย | | |
| | (1) | (2) | (3) | (4) | (5)=(1)-(2)-(3)-(4) | |
| 1. สำนักส่งเสริมการบริการวิชาการและ ภูมิปัญญาชุมชน มหาวิทยาลัยทักษิณ | 175,523,100.00 | 116,952.50 | 93,562.00 | 70,171.50 | 175,242,414.00 | 93.17 |
| 2. คณะนิติศาสตร์ | 2,644,250.00 | 66,106.24 | 52,885.00 | 39,663.76 | 2,485,595.00 | 1.40 |
| 3. คณะศึกษาศาสตร์ | 2,641,440.00 | 99,093.20 | 70,860.00 | 48,637.20 | 2,422,849.60 | 1.40 |
| 4. คณะมนุษยศาสตร์และสังคมศาสตร์ | 1,915,330.72 | 117,040.27 | 76,028.62 | 47,590.96 | 1,674,670.87 | 1.02 |
| 5. สำนักคอมพิวเตอร์ (สงขลา) | 1,441,865.00 | 115,349.20 | 72,093.25 | 43,255.95 | 1,211,166.60 | 0.77 |
| 6. คณะเศรษฐศาสตร์และบริหารธุรกิจ | 1,030,500.00 | 50,760.00 | 34,245.00 | 22,275.00 | 923,220.00 | 0.55 |
| 7. สถาบันวิจัยและพัฒนา | 808,750.00 | 20,218.75 | 16,175.00 | 12,131.25 | 760,225.00 | 0.43 |
| 8. คณะอุตสาหกรรมเกษตรและชีวภาพ | 797,500.00 | 34,031.25 | 26,105.00 | 18,978.75 | 718,385.00 | 0.42 |
| 9. คณะศิลปกรรมศาสตร์ | 452,100.00 | 20,790.00 | 14,217.00 | 9,369.00 | 407,724.00 | 0.24 |

| หน่วยงาน | รายรับ (100%) | การจัดสรรเงินค่าธรรมเนียมบริการวิชาการ | | | รายรับสะสมสุทธิ | ร้อยละ รายรับ (100%) |
|---|-----------------------|--|---------------------|---|-----------------------|----------------------------|
| | | เข้ากองทุน บริการวิชาการ และนวัตกรรม | เข้า มหาวิทยาลัย | เข้าเงินสะสม ของส่วนงาน/ หน่วยงาน/ สนง. มหาวิทยาลัย | | |
| | (1) | (2) | (3) | (4) | (5)=(1)-(2)-(3)-(4) | |
| 10. คณะเทคโนโลยีและการพัฒนาชุมชน | 410,400.00 | 17,605.00 | 13,650.00 | 10,005.00 | 369,140.00 | 0.22 |
| 11. คณะวิทยาศาสตร์ | 401,170.00 | 28,463.60 | 18,078.50 | 11,045.10 | 343,582.80 | 0.21 |
| 12. ฝ่ายวิชาการ | 153,700.00 | 7,797.00 | 5,231.00 | 3,384.00 | 137,288.00 | 0.08 |
| 13. คณะวิศวกรรมศาสตร์ | 145,800.00 | 60,750.00 | 48,600.00 | 36,450.00 | 0.00 | 0.08 |
| 14. สำนักคอมพิวเตอร์ (พัทลุง) | 15,600.00 | 1,248.00 | 780.00 | 468.00 | 13,104.00 | 0.01 |
| 15. คณะวิทยาการสุขภาพและการกีฬา | 3,712.00 | 296.96 | 185.60 | 111.36 | 3,118.08 | 0.00 |
| 16. ฝ่ายบริหารกลางและทรัพยากรบุคคล | 0.00 | 0.00 | 0.00 | 0.00 | 0.00 | 0.00 |
| 17. ฝ่ายบริหารวิทยาเขตสงขลา | 0.00 | 0.00 | 0.00 | 0.00 | 0.00 | 0.00 |
| 18. ฝ่ายกิจการนิสิตวิทยาเขตพัทลุง | 0.00 | 0.00 | 0.00 | 0.00 | 0.00 | 0.00 |
| 19. ฝ่ายบริหารวิทยาเขตพัทลุง | 0.00 | 0.00 | 0.00 | 0.00 | 0.00 | 0.00 |
| 20. ฝ่ายประกันคุณภาพการศึกษา | 0.00 | 0.00 | 0.00 | 0.00 | 0.00 | 0.00 |
| 21. สำนักหอสมุด (สงขลา) | 0.00 | 0.00 | 0.00 | 0.00 | 0.00 | 0.00 |
| 22. สำนักหอสมุด (พัทลุง) | 0.00 | 0.00 | 0.00 | 0.00 | 0.00 | 0.00 |
| 23. บัณฑิตวิทยาลัย | 0.00 | 0.00 | 0.00 | 0.00 | 0.00 | 0.00 |
| 24. วิทยาลัยนานาชาติ | 0.00 | 0.00 | 0.00 | 0.00 | 0.00 | 0.00 |
| 25. สถาบันทักษิณคดีศึกษา | 0.00 | 0.00 | 0.00 | 0.00 | 0.00 | 0.00 |
| 26. สถาบันปฏิบัติการชุมชนเพื่อ การศึกษาแบบบูรณาการ | 0.00 | 0.00 | 0.00 | 0.00 | 0.00 | 0.00 |
| รวมทั้งสิ้น | 188,385,217.72 | 756,501.97 | 542,695.97 | 373,536.83 | 186,712,482.95 | 100.00 |

* ระเบียบมหาวิทยาลัยทักษิณ ว่าด้วยการให้บริการวิชาการ พ.ศ. 2563

** เฉพาะหน่วยงานภายใต้สังกัดวิทยาเขตสงขลา และวิทยาเขตพัทลุง ไม่รวมวิทยาลัยการจัดการเพื่อการพัฒนา และหน่วยงานลักษณะพิเศษ

แผนภูมิแสดงการจัดเก็บรายได้โครงการบริการวิชาการ(รายรับ 100%)

ปีงบประมาณ 2564 ณ วันที่ 30 กันยายน 2564

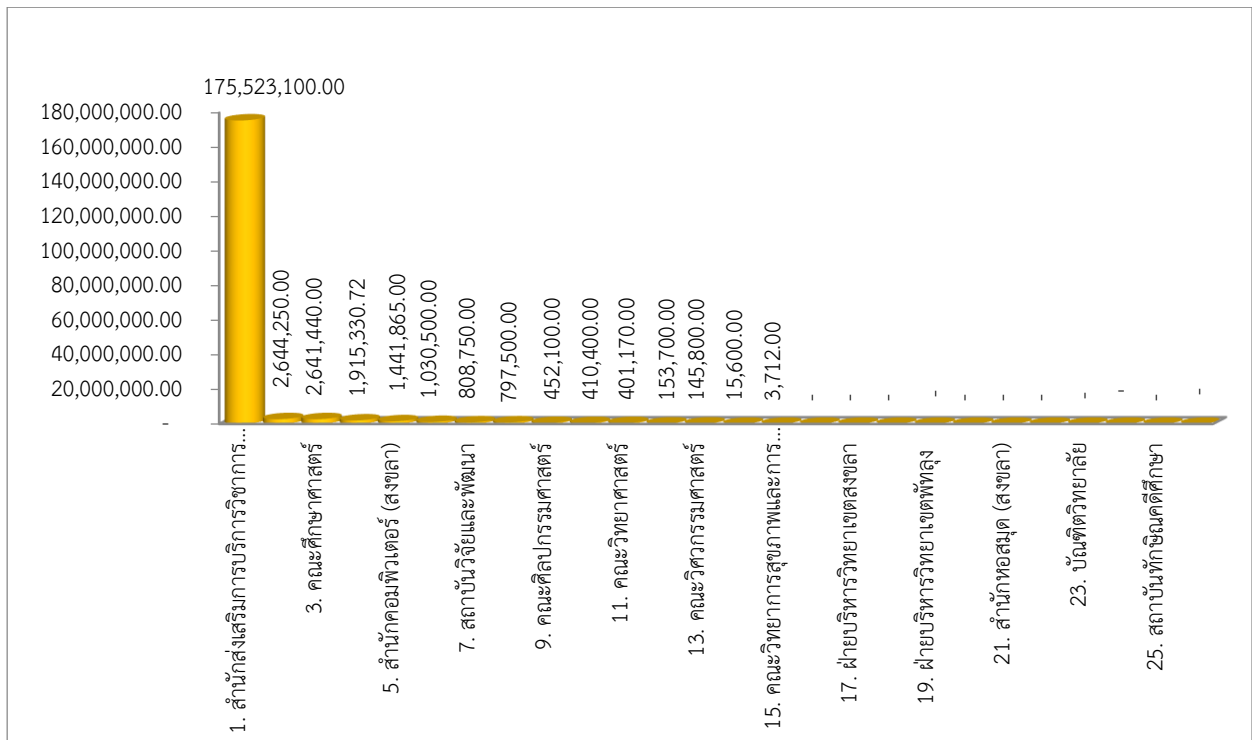

จากแผนภูมิแสดงรายได้โครงการบริการวิชาการ ประจำปีงบประมาณ 2564 30 กันยายน 2564 แสดงให้เห็นถึงรายได้โครงการบริการวิชาการของแต่ละส่วนงาน (รายรับ 100%) โดยเก็บข้อมูลจากระบบสารสนเทศบัญชีสามมิติ ซึ่งมีข้อมูลรายละเอียดตามรายงานรายได้โครงการบริการวิชาการ ประจำปีงบประมาณ 2564 ณ วันที่ 30 กันยายน 2564 เรียงลำดับการจัดหารายได้จากมากไปน้อย ทั้งนี้ขอรายงาน 5 ลำดับ ของส่วนงานที่มีรายได้โครงการบริการวิชาการสูงสุด ซึ่งแสดงให้เห็นถึงความสามารถในการจัดหารายได้โครงการบริการวิชาการของส่วนงาน ดังนี้

ตารางส่วนงานที่มีรายได้โครงการบริการวิชาการสูงสุด 5 อันดับ

| ส่วนงาน | รายรับ (100%) | ร้อยละ |
|---|----------------|--------|
| 1. สำนักส่งเสริมการบริการวิชาการและภูมิปัญญาชุมชน มหาวิทยาลัยทักษิณ | 175,523,100.00 | 93.17 |
| 2. คณะนิติศาสตร์ | 2,644,250.00 | 1.40 |
| 3. คณะศึกษาศาสตร์ | 2,641,440.00 | 1.40 |
| 4. คณะมนุษยศาสตร์และสังคมศาสตร์ | 1,915,330.72 | 1.02 |
| 5. สำนักคอมพิวเตอร์ (สงขลา) | 1,441,865.00 | 0.77 |

(รายละเอียดตามเอกสารประกอบการประชุม หมายเลข 1.3.1)

รองอธิการบดีฝ่ายวางแผน การคลังและกิจการสภามหาวิทยาลัย เสนอที่ประชุมเพื่อทราบ รายงานรายได้โครงการบริการวิชาการในภาพรวม (หน่วยงานภายใต้สังกัดวิทยาเขตสงขลาและวิทยาเขตพัทลุง) ประจำปีงบประมาณ พ.ศ.2564 ณ วันที่ 30 กันยายน 2564

มติ รับทราบ

1.3.2 เรื่อง รายงานเงินฝากธนาคารในภาพรวม ประจำปีงบประมาณ 2564 ณ วันที่ 30 กันยายน 2564 (ฝ่ายการคลังและทรัพย์สิน)

ฝ่ายการคลังและทรัพย์สิน ได้จัดเก็บข้อมูลเงินฝากธนาคารจากระบบสารสนเทศบัญชีสามมิติ โดยสรุปยอดบัญชีเงินฝากธนาคารในภาพรวม เพื่อจัดทำรายงานเงินฝากธนาคารในภาพรวม ประจำปีงบประมาณ 2564 ณ วันที่ 30 กันยายน 2564 จำนวนเงิน 4,684,658,729.46 บาท (สี่พันหกร้อยแปดสิบล้านหกแสนห้าหมื่นแปดพันเจ็ดร้อยยี่สิบเก้าบาทสี่สิบลบาทสตางค์) ดังนี้

| ประเภทเงินฝากธนาคาร | ยอดยกมา | ประจำเดือน | สะสมตั้งแต่ต้นปี (ต.ค.63 - ก.ย.64) | ร้อยละ |
|-----------------------|-------------------------|------------------------|---------------------------------------|---------------|
| | สิงหาคม 2564 | กันยายน 2564 | | |
| | (1) | (2) | (3) = (1) + (2) | |
| 1. เงินฝากกระแสรายวัน | 1,025,056.01 | 62,734,571.04 | 63,759,627.05 | 1.36 |
| 2. เงินฝากออมทรัพย์ | 1,513,896,400.14 | 121,742,993.49 | 1,635,639,393.63 | 34.91 |
| 3. เงินฝากประจำ | 1,205,841,600.00 | 146,000,000.00 | 1,351,841,600.00 | 28.86 |
| 4. สลาก | 125,000,000.00 | 0.00 | 125,000,000.00 | 2.67 |
| 5. กองทุนรวม | 1,864,167,887.81 | (355,749,779.03) | 1,508,418,108.78 | 32.20 |
| รวมทั้งสิ้น | 4,709,930,943.96 | (25,272,214.50) | 4,684,658,729.46 | 100.00 |

แผนภูมิ : แสดงสัดส่วนเงินฝากธนาคาร สลาก และกองทุนรวม

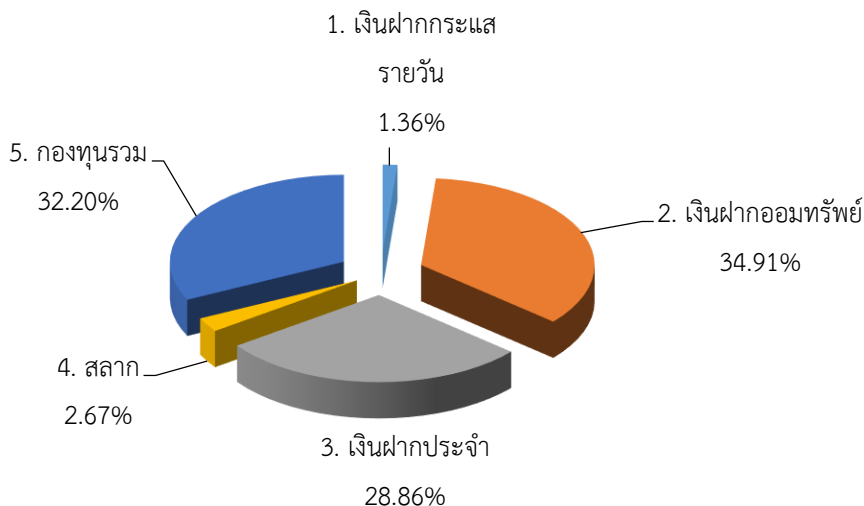

รายงานเงินฝากธนาคาร (สรุปตามธนาคารและสาขาธนาคารของเงินฝากธนาคาร สลาก และกองทุนรวม)

| ธนาคาร / สาขา | ยอดยกมา | ประจำเดือน | สะสมตั้งแต่ต้นปี | ร้อยละ เงินฝากแต่ละ ธนาคาร กับเงิน ฝากทั้งหมด | ร้อยละ เงินฝากแต่ละ สาขากับ ธนาคาร |
|--------------------------------|-------------------------|-------------------------|-------------------------|--|---|
| | สิงหาคม 2564 | กันยายน 2564 | (ต.ค.63 - ก.ย.64) | | |
| | (1) | (2) | (3) = (1) + (2) | | |
| 1. ธนาคารไทยพาณิชย์ | 1,460,508,844.46 | 15,614,266.57 | 1,476,123,111.03 | 31.51 | 100 |
| สาขาเทสโก้โลตัส พัทยา | 92,162,141.04 | 36,889,858.18 | 129,051,999.22 | 2.75 | 8.74 |
| สาขาสงขลา | 701,890,861.92 | 77,553,447.48 | 779,444,309.40 | 16.64 | 52.80 |
| สาขาถนนราษฎร์ยินดี (หาดใหญ่) | 666,455,841.50 | (98,829,039.09) | 567,626,802.41 | 12.12 | 38.45 |
| 2. ธนาคารกรุงเทพ | 922,297,753.70 | (364,764,832.50) | 557,532,921.20 | 11.90 | 100.00 |
| สาขากาญจนวณิช - สงขลา | 203,531,243.97 | (119,948,698.55) | 83,582,545.42 | 1.78 | 14.99 |
| สาขาควนขนุน | 129,280.05 | 0.00 | 129,280.05 | 0.00 | 0.02 |
| สาขาสงขลา | 718,637,229.68 | (244,816,133.95) | 473,821,095.73 | 10.11 | 84.99 |
| 3. ธนาคารกรุงไทย | 85,799,978.64 | 89,739,365.47 | 175,539,344.11 | 3.75 | 100.00 |
| สาขากาญจนวณิช (สงขลา) | 103,343.78 | 0.00 | 103,343.78 | 0.00 | 0.06 |
| สาขาควนขนุน | 7,553,148.60 | 8,476,260.47 | 16,029,409.07 | 0.34 | 9.13 |
| สาขาพัทลุง | 471,246.66 | (360,800.00) | 110,446.66 | 0.00 | 0.06 |
| สาขาสงขลา | 77,672,239.60 | 81,623,905.00 | 159,296,144.60 | 3.40 | 90.75 |
| 4. ธนาคารกรุงศรีอยุธยา | 1,072,190,846.02 | (52,086,681.20) | 1,020,104,164.82 | 21.78 | 100.00 |
| สาขาป่าพะยอม | 105,073,178.85 | (191,214.61) | 104,881,964.24 | 2.24 | 10.28 |
| สาขากาญจนวณิช สงขลา | 318,815,975.00 | (52,481,659.85) | 266,334,315.15 | 5.69 | 26.11 |
| สาขาเทสโก้โลตัส พัทยา | 335,115,621.31 | 345,107.46 | 335,460,728.77 | 7.16 | 32.88 |
| สาขาสงขลา | 297,875,528.51 | 301,093.99 | 298,176,622.50 | 6.36 | 29.23 |
| สาขาโอเดียนแพชั่นมอลล์ หาดใหญ่ | 15,310,542.35 | (60,008.19) | 15,250,534.16 | 0.33 | 1.49 |
| 5. ธนาคารอาคารสงเคราะห์ | 212,791,074.86 | 50,045,463.01 | 262,836,537.87 | 5.61 | 100.00 |
| สาขาสงขลา | 212,791,074.86 | 50,045,463.01 | 262,836,537.87 | 5.61 | 100.00 |
| 6. ธนาคารอิสลาม | 12,150,986.83 | 236,011,838.00 | 248,162,824.83 | 5.30 | 100.00 |
| สาขาสงขลา | 12,150,986.83 | 236,011,838.00 | 248,162,824.83 | 5.30 | 100.00 |
| 7. ธนาคารออมสิน | 276,704,080.55 | (162,269.37) | 276,541,811.18 | 5.90 | 100.00 |
| สาขาเทสโก้โลตัส สงขลา | 51,900,519.26 | 7,250.00 | 51,907,769.26 | 1.11 | 18.77 |
| สาขากาญจนวณิช (สงขลา) | 202,781,481.30 | 0.00 | 202,781,481.30 | 4.33 | 73.33 |
| สาขาป่าพะยอม | 21,235,833.55 | (169,519.37) | 21,066,314.18 | 0.45 | 7.62 |
| สาขาสงขลา | 0.00 | 0.00 | 0.00 | 0.00 | 0.00 |
| สาขาสทิงพระ | 786,246.44 | 0.00 | 786,246.44 | 0.02 | 0.28 |
| 8. ธนาคารทหารไทยธนชาติ | 324,534,701.51 | 102,254.43 | 324,636,955.94 | 6.93 | 100.00 |
| สาขาสงขลา | 294,152,529.29 | 0.00 | 294,152,529.29 | 6.28 | 90.61 |
| สาขาพลโยธิน | 30,382,172.22 | 102,254.43 | 30,484,426.65 | 0.65 | 9.39 |

| ธนาคาร / สาขา | ยอดยกมา | ประจำเดือน | สะสมตั้งแต่ต้นปี (ต.ค.63 - ก.ย.64) | ร้อยละ เงินฝากแต่ละ ธนาคาร กับเงิน ฝากทั้งหมด | ร้อยละ เงินฝากแต่ละ สาขา กับ ธนาคาร |
|--|------------------|-----------------|---------------------------------------|--|--|
| | สิงหาคม 2564 | กันยายน 2564 | | | |
| | (1) | (2) | (3) = (1) + (2) | | |
| 9. สหกรณ์ออมทรัพย์ มหาวิทยาลัยศรีนครินทรวิโรฒ จำกัด | 499,283.81 | 1,232,238.79 | 1,731,522.60 | 0.04 | 100.00 |
| สาขาม.ทักษิณ | 499,283.81 | 1,232,238.79 | 1,731,522.60 | 0.04 | 100.00 |
| 10. ธนาคารธนาชาติ | 0.00 | 0.00 | 0.00 | 0.00 | 0.00 |
| สาขาสงขลา | 0.00 | 0.00 | 0.00 | 0.00 | 0.00 |
| 11. ธนาคารทีสโก้ | 0.00 | 0.00 | 0.00 | 0.00 | 0.00 |
| สาขาสงขลา | 0.00 | 0.00 | 0.00 | 0.00 | 0.00 |
| 12. บริษัทหลักทรัพย์จัดการกองทุนรวม บัวหลวง จำกัด | 117,117,947.03 | (196,428.76) | 116,921,518.27 | 2.50 | 100.00 |
| สำนักงานหาดใหญ่ | 10,502,295.05 | (17,614.32) | 10,484,680.73 | 0.22 | 8.97 |
| สำนักงานใหญ่ | 106,615,651.98 | (178,814.44) | 106,436,837.54 | 2.27 | 91.03 |
| 13. บริษัทหลักทรัพย์จัดการกองทุน เอ็มเอฟซี จำกัด (มหาชน) | 225,335,446.55 | (807,428.94) | 224,528,017.61 | 4.79 | 100.00 |
| สาขาหาดใหญ่ | 225,335,446.55 | (807,428.94) | 224,528,017.61 | 4.79 | 100.00 |
| รวมทั้งสิ้น | 4,709,930,943.96 | (25,272,214.50) | 4,684,658,729.46 | 100.00 | |

แผนภูมิ : แสดงสัดส่วนเงินฝากธนาคาร สลาก และกองทุนรวม (สรุปตามธนาคาร)

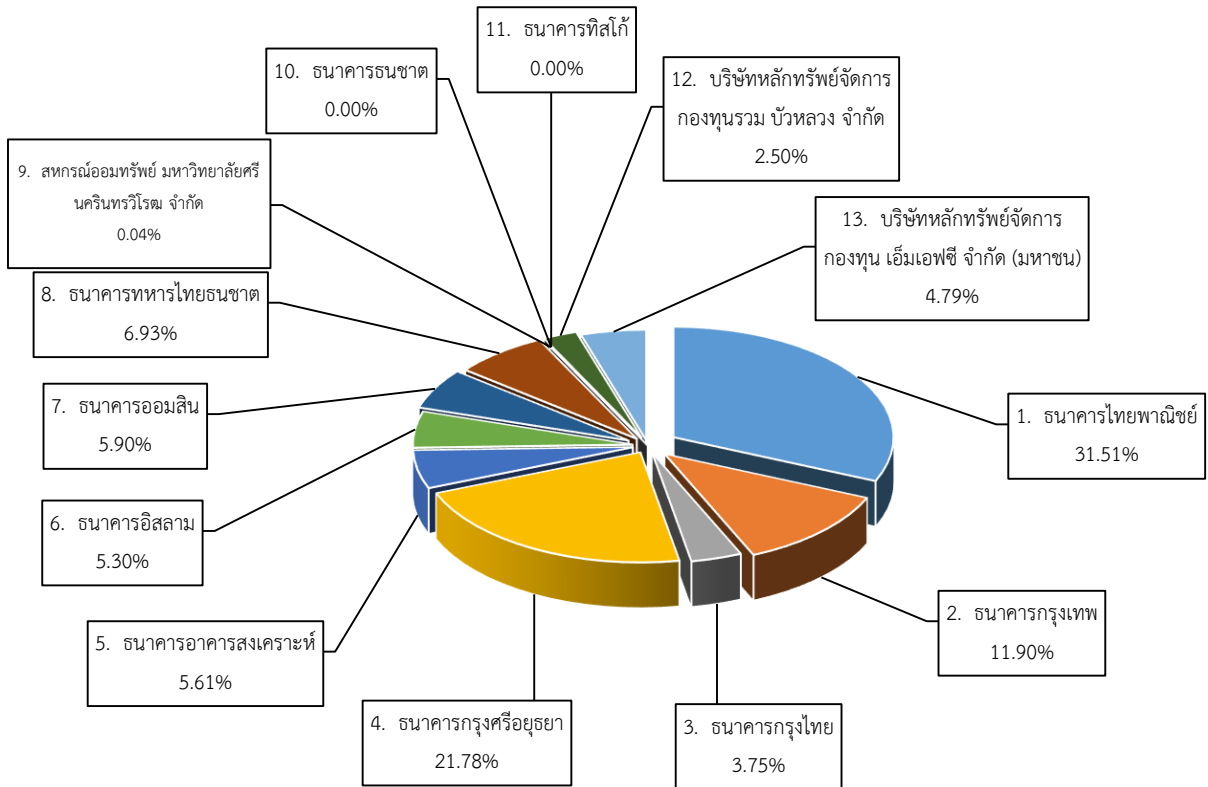

(รายละเอียดตามเอกสารการประชุม หมายเลข 1.3.2)

รองอธิการบดีฝ่ายวางแผน การคลังและกิจการสภามหาวิทยาลัย เสนอที่ประชุมเพื่อ
รับทราบรายงานยอดเงินฝากธนาคารในภาพรวม ประจำปีงบประมาณ 2564 ณ วันที่ 30 กันยายน 2564

มติ รับทราบ

1.3.3 เรื่อง รายงานลูกหนี้เงินยืมในภาพรวม ปีงบประมาณ พ.ศ. 2564 ณ วันที่ 30 กันยายน 2564 (ฝ่ายการคลังและทรัพย์สิน)

ฝ่ายการคลังและทรัพย์สิน ขอรายงานลูกหนี้เงินยืมในภาพรวมประกอบด้วยลูกหนี้เงินยืม
นอกงบประมาณ ลูกหนี้เงินยืมตรงราชการ และลูกหนี้เงินยืมระยะยาว ซึ่งจะแสดงให้เห็นถึงอายุของลูกหนี้
ที่ครบกำหนดชำระหนี้ตามสัญญาเงิน และลูกหนี้ที่ยังไม่ถึงกำหนดชำระ ณ วันที่ 30 กันยายน 2564
สรุปยอดลูกหนี้เงินยืมทั้งสิ้น 26,423,239.48 บาท (ยี่สิบหกล้านบาทสี่แสนสองหมื่นสามพันสองร้อยสามสิบ
เก้าบาทสี่สิบแปดสตางค์) ประกอบด้วย

- ลูกหนี้เงินยืมนอกงบประมาณ ยอดค้างชำระ 7,131,598.52 บาท
(เจ็ดล้านบาทหนึ่งแสนสามหมื่นหนึ่งพันห้าร้อยเก้าสิบแปดบาทห้าสิบบาทห้าสตางค์)
- ลูกหนี้เงินยืมตรงราชการ ยอดค้างชำระ 8,941,198.96 บาท
(แปดล้านเก้าแสนสี่หมื่นหนึ่งพันหนึ่งร้อยเก้าสิบบาทเก้าสิบบาทห้าสตางค์)
- ลูกหนี้เงินยืมระยะยาว ยอดค้างชำระ 10,350,442.00 บาท
(สิบล้านสามแสนห้าหมื่นสี่ร้อยสี่สิบบาทถ้วน)

**รายงานสรุปลูกหนี้เงินยืมในภาพรวม (ตามพื้นที่และตามประเภทลูกหนี้เงินยืม)
ณ วันที่ 30 กันยายน 2564**

| ประเภทลูกหนี้ | จำนวนสัญญา | จำนวนเงิน |
|---------------------------|------------|----------------------|
| วิทยาเขตสงขลา | 34 | 8,051,637.64 |
| ลูกหนี้เงินยืมนอกงบประมาณ | 29 | 977,197.90 |
| - ปีงบประมาณ 2563 | 1 | 15,010.00 |
| - ปีงบประมาณ 2564 | 28 | 962,187.90 |
| ลูกหนี้เงินยืมตรงราชการ | 4 | 824,439.74 |
| - ปีงบประมาณ 2564 | 4 | 824,439.74 |
| ลูกหนี้เงินยืมระยะยาว | 1 | 6,250,000.00 |
| - ปีงบประมาณ 2564 | 1 | 6,250,000.00 |
| วิทยาเขตพัทลุง | 11 | 10,359,896.84 |
| ลูกหนี้เงินยืมนอกงบประมาณ | 3 | 6,146,840.62 |
| - ปีงบประมาณ 2561 | 1 | 3,294,662.47 |

| ประเภทลูกหนี้ | จำนวนสัญญา | จำนวนเงิน |
|--------------------------------|------------|---------------------|
| - ปีงบประมาณ 2564 | 2 | 2,852,178.15 |
| ลูกหนี้เงินยืมตรงราชการ | 3 | 112,614.22 |
| - ปีงบประมาณ 2564 | 3 | 112,614.22 |
| ลูกหนี้เงินยืมระยะยาว | 5 | 4,100,442.00 |
| - ปีงบประมาณ 2552 | 2 | 2,960,000.00 |
| - ปีงบประมาณ 2558 | 1 | 83,334.00 |
| - ปีงบประมาณ 2562 | 1 | 557,108.00 |
| - ปีงบประมาณ 2564 | 1 | 500,000.00 |

| | | |
|---|-----------|----------------------|
| วิทยาลัยการจัดการเพื่อการพัฒนา | 0 | 8,004,145.00 |
| ลูกหนี้เงินยืมนอกงบประมาณ | 0 | 0.00 |
| - ปีงบประมาณ 2564 | 0 | 0.00 |
| ลูกหนี้เงินยืมตรงราชการ | 0 | 8,004,145.00 |
| - ยอดยกมาก่อนปีงบประมาณ.2558 | 0 | 8,004,145.00 |
| หน่วยงานลักษณะพิเศษ (สำนักงบประมาณเพื่อวิสาหกิจ ในชุมชน) | 0 | 0.00 |
| ลูกหนี้เงินยืมนอกงบประมาณ | 0 | 0.00 |
| - ปีงบประมาณ 2564 | 0 | 0.00 |
| ลูกหนี้เงินยืมตรงราชการ | 0 | 0.00 |
| - ปีงบประมาณ 2564 | 0 | 0.00 |
| โรงเรียนสาธิตมหาวิทยาลัยทักษิณ | 1 | 7,560.00 |
| ลูกหนี้เงินยืมนอกงบประมาณ | 1 | 7,560.00 |
| - ปีงบประมาณ 2564 | 1 | 7,560.00 |
| ลูกหนี้เงินยืมตรงราชการ | 0 | 0.00 |
| - ปีงบประมาณ 2564 | 0 | 0.00 |
| รวมทั้งสิ้น | 46 | 26,423,239.48 |

แผนภูมิ : แสดงสัดส่วนลูกหนี้เงินยืมตามประเภทลูกหนี้เงินยืม

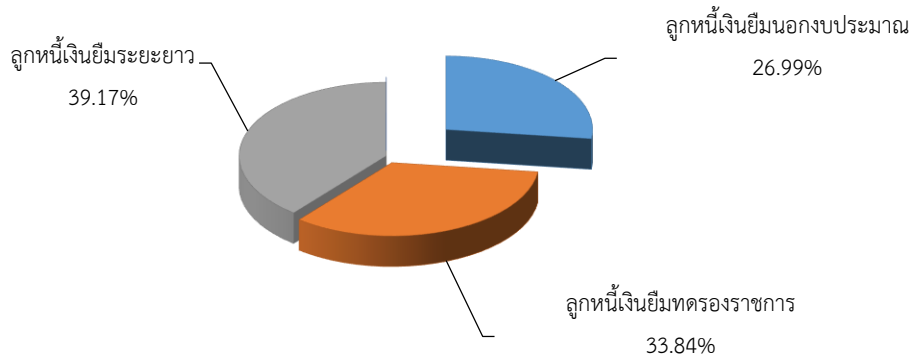

แผนภูมิ : แสดงสัดส่วนลูกหนี้เงินยืมตามสังกัดหน่วยเบิกจ่าย

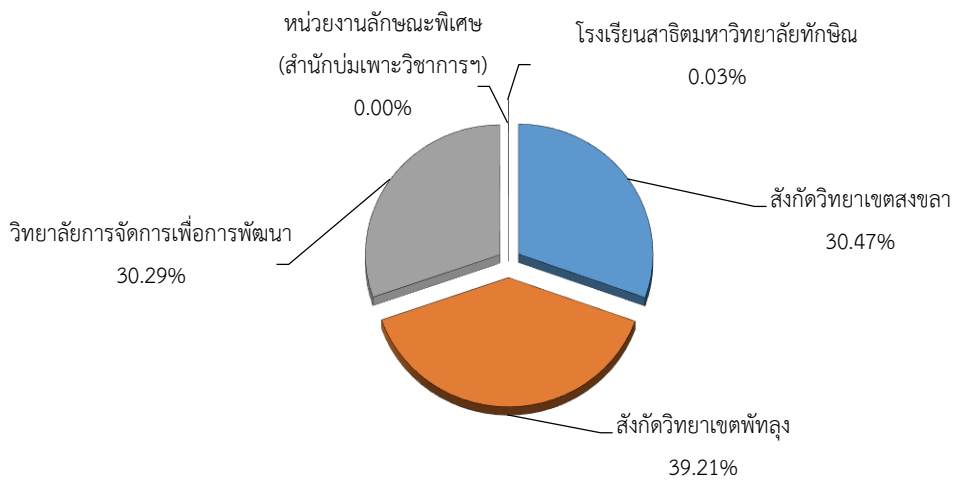

รายงานเปรียบเทียบลูกหนี้เงินยืมในช่วงเวลาเดียวกัน

ณ วันที่ 30 กันยายน 2564

| รายการ | จำนวนเงิน | | เพิ่มขึ้น/ลดลง | |
|------------------------------|----------------------|----------------------|---------------------|--------------|
| | ณ 30 กันยายน 2564 | ณ 30 กันยายน 2563 | จำนวนเงิน | ร้อยละ |
| 1. ลูกหนี้เงินยืมนอกงบประมาณ | 7,131,598.52 | 10,196,329.95 | (3,064,731.43) | (30.06) |
| 2. ลูกหนี้เงินยืมตรงราชการ | 8,941,198.96 | 9,043,882.43 | (102,683.47) | (1.14) |
| 3. ลูกหนี้เงินยืมที่ระยะยาว | 10,350,442.00 | 3,953,598.00 | 6,396,844.00 | 161.80 |
| รวมทั้งสิ้น | 26,423,239.48 | 23,193,810.38 | 3,229,429.10 | 13.92 |

จากการเปรียบเทียบข้อมูลในช่วงเวลาเดียวกัน จะเห็นได้ว่ามหาวิทยาลัยมีลูกหนี้เงินยืมค้างชำระ ณ วันที่ 30 กันยายน 2564 เพิ่มขึ้น จำนวนเงิน 3,229,429.10 บาท เนื่องมาจากในปีงบประมาณ มีการยืมเงินนอกงบประมาณ(เงินรายได้) เพื่อดำเนินโครงการ/กิจกรรม ต่าง ๆ ค่อนข้างน้อยจากสถานการณ์การแพร่ระบาดของโรคติดเชื้อไวรัสโคโรนา 2019 (COVID-19) และโครงการฯส่วนใหญ่ก็ไม่ใหญ่มาก อีกทั้งมีรายการค้างชำระเงินยืมต่ำกว่าปีงบประมาณก่อนเมื่อเปรียบเทียบในช่วงเวลาเดียวกัน ซึ่งมหาวิทยาลัยมีมาตรการการควบคุมการยืมและการส่งใช้เงินยืมที่ครบกำหนดสัญญาใบยืมของหน่วยงานให้เป็นไปตามระเบียบคณะกรรมการการเงินและทรัพย์สิน และแนวปฏิบัติเกี่ยวกับการส่งใช้เงินยืมอย่างเคร่งครัดเพื่อลดจำนวนลูกหนี้เงินยืมคงค้าง ยกเว้นรายการเงินยืมระยะยาวเพิ่มขึ้นจากรายการยืมเงินวิทยาลัยการจัดการเพื่อการพัฒนาวิทยาลัยมหาวิทยาลัยเพื่อชำระคืนมหาวิทยาลัยในกรณีโอนเงินไปต่างประเทศ ให้คู่สัญญาเลขที่ (สข)51/2564 ตามมติคณะกรรมการการเงินและทรัพย์สิน ครั้งที่ 11/2563 ข้อ 4.12 เลขที่สัญญาเงินยืม BR00300000564030133 จำนวนเงิน 12,500,000.00 บาท มีการดำเนินการส่งใช้เงินยืม (บางส่วน) จำนวนเงิน 6,250,000.00 บาท คงค้างจำนวนเงิน 6,250,000.00 บาท

ทั้งนี้ด้วยสถานการณ์การแพร่ระบาดของโรคติดเชื้อไวรัสโคโรนา 2019 (Coronavirus Disease 2019 : COVID-19) ซึ่งมีแนวโน้มที่เกิดการแพร่กระจายอย่างรุนแรงในวงกว้างขึ้นและยืดเยื้อยาวนานนับตั้งแต่ไตรมาส 3 ประจำปีงบประมาณ 2563 ส่งผลให้การยืมเงินเพื่อใช้ในการจัดกิจกรรม/โครงการตามการดำเนินงานปกติลดลงจากการงดหรือเลื่อนการจัดกิจกรรม/โครงการ

(รายละเอียดตามเอกสารประกอบการประชุม หมายเลข 1.3.3)

รองอธิการบดีฝ่ายวางแผน การคลังและกิจการสภามหาวิทยาลัย เสนอที่ประชุมเพื่อรับทราบรายงานลูกหนี้เงินยืมในภาพรวม ปีงบประมาณ พ.ศ. 2564 ณ วันที่ 30 กันยายน 2564

มติ รับทราบ

1.3.4 เรื่อง รายงานการจัดเก็บรายได้ค่าสาธารณูปโภค ปีงบประมาณ พ.ศ.2564 ณ วันที่ 30 กันยายน 2564 (ฝ่ายการคลังและทรัพย์สิน)

ฝ่ายการคลังและทรัพย์สิน ได้จัดเก็บข้อมูลการจัดเก็บรายได้ค่าสาธารณูปโภคจากระบบสารสนเทศบัญชีสามมิติ ประกอบด้วยรายได้ค่าน้ำประปา รายได้ค่าไฟฟ้า รายได้ค่าโทรศัพท์ และรายได้ค่าเก็บขยะ ประจำปีงบประมาณ 2564 ณ วันที่ 30 กันยายน 2564 (หลังปิดบัญชีประจำปี) จำนวนเงิน 4,373,603.18 บาท (สี่ล้านสามแสนเจ็ดหมื่นสามพันหกร้อยสามบาทสิบแปดสตางค์) ดังนี้

| ประเภทรายได้ | ประจำเดือน กันยายน 2564 | สะสมตั้งแต่ต้นปี (ต.ค.63 – ก.ย.64) | ร้อยละ |
|--------------------------|----------------------------|---------------------------------------|---------------|
| 1. รายได้ค่าน้ำประปา | 83,557.68 | 975,407.21 | 22.30 |
| 2. รายได้ค่าไฟฟ้า | 781,398.14 | 3,375,085.97 | 77.17 |
| 3. รายได้ค่าโทรศัพท์ | 569 | 2,410.00 | 0.06 |
| 4. รายได้ค่าเก็บขยะ | 1,800.00 | 20,700.00 | 0.47 |
| รวมทั้งสิ้น (บาท) | 867,324.82 | 4,373,603.18 | 100.00 |

แผนภูมิแสดงการจัดเก็บรายได้ค่าสาธารณูปโภค ณ วันที่ 30 กันยายน 2564 (หลังปิดบัญชีประจำปี)

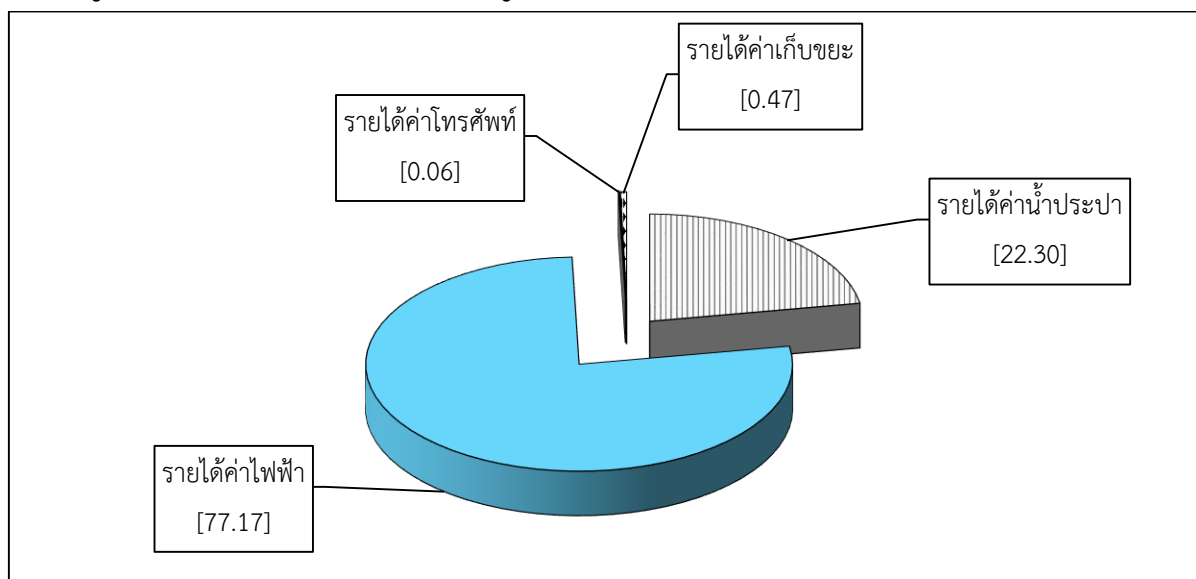

จากตารางและแผนภูมิแสดงให้เห็นถึงการจัดเก็บรายได้ค่าสาธารณูปโภค ณ วันที่ 30 กันยายน 2564 (หลังปิดบัญชีประจำปี) แสดงสัดส่วนของการจัดเก็บรายได้ค่าสาธารณูปโภคทั้งหมดเป็นจำนวนเงิน 4,373,603.18 บาท คิดเป็นร้อยละ 100.00 โดยเรียงลำดับการจัดเก็บรายได้ค่าสาธารณูปโภคที่จัดเก็บมากไปน้อย คือ รายได้ค่าไฟฟ้า จำนวนเงิน 3,375,085.97 บาท คิดเป็นร้อยละ 77.17 รายได้ค่าน้ำประปา จำนวนเงิน 975,407.21 บาท คิดเป็นร้อยละ 22.30 รายได้ค่าเก็บขยะ จำนวนเงิน 20,700.00 บาท คิดเป็นร้อยละ 0.47 และรายได้ค่าโทรศัพท์ จำนวนเงิน 2,410.00 บาท คิดเป็นร้อยละ 0.06

(รายละเอียดตามเอกสารการประชุม หมายเลข 1.3.4)

รองอธิการบดีฝ่ายวางแผน การคลังและกิจการสภามหาวิทยาลัย เสนอที่ประชุมเพื่อรับทราบ รายงานการจัดเก็บรายได้ค่าสาธารณูปโภค ปีงบประมาณ พ.ศ.2564 ณ วันที่ 30 กันยายน 2564

มติ รับทราบ

1.3.5 เรื่อง รายงานเงินออมมหาวิทยาลัยทักษิณและรายงานกองทุนหอพักใช้คืนเงินออม
ประจำปีงบประมาณ 2564 ณ วันที่ 30 กันยายน 2564 (ฝ่ายการคลังและทรัพย์สิน)

ฝ่ายการคลังและทรัพย์สิน ขอรายงานเงินออมมหาวิทยาลัยทักษิณและรายงานกองทุนหอพัก
ใช้คืนเงินออม ประจำปีงบประมาณ 2564 ณ วันที่ 30 กันยายน 2564

รายงานเงินออมมหาวิทยาลัยทักษิณ

ประจำปีงบประมาณ 2564

ณ วันที่ 30 กันยายน 2564

เงินออมมหาวิทยาลัย

เงินออมมหาวิทยาลัยสะสมยกมาตามบัญชีแยกประเภทเงินออมมหาวิทยาลัย (31010501010001)

ระบบบัญชีAVS (ตั้งแต่ปีงบประมาณ 2548 ถึง ปีงบประมาณ 2552)

| | | |
|---|----------------------|----------------------|
| เงินออมมหาวิทยาลัย ปีงบประมาณ 2547 | 9,788,345.24 | |
| หัก_ปรับปรุงเงินออมปีงบประมาณ 2547 เข้าเป็นทุนสะสมคงเหลือเงินต้นในปีงบประมาณ 2548 | <u>-9,788,345.24</u> | - |
| (ปรับปรุงตาม JV719/48 และปรับปรุงตาม JV440.10/48, JV699/48) | | |
| เงินออมมหาวิทยาลัย ปีงบประมาณ 2548 | 11,443,960.46 | |
| เงินออมมหาวิทยาลัย ปีงบประมาณ 2549 | 17,078,234.21 | |
| เงินออมมหาวิทยาลัย ปีงบประมาณ 2550 | 48,113,952.63 | |
| เงินออมมหาวิทยาลัย ปีงบประมาณ 2551 | 49,946,526.18 | |
| เงินออมมหาวิทยาลัย ปีงบประมาณ 2552 | 74,683,880.35 | |
| ระบบบัญชีสารสนเทศบัญชีมิติ (ตั้งแต่ปีงบประมาณ 2553) | | |
| เงินออมมหาวิทยาลัย ปีงบประมาณ 2553 | 76,368,647.07 | |
| เงินออมมหาวิทยาลัย ปีงบประมาณ 2554 | 79,928,405.66 | |
| เงินออมมหาวิทยาลัย ปีงบประมาณ 2555 | 69,692,858.70 | |
| เงินออมมหาวิทยาลัย ปีงบประมาณ 2556 | 53,388,611.99 | |
| เงินออมมหาวิทยาลัย ปีงบประมาณ 2557 | 47,591,462.25 | |
| เงินออมมหาวิทยาลัย ปีงบประมาณ 2558 | 43,782,163.74 | |
| เงินออมมหาวิทยาลัย ปีงบประมาณ 2559 | 22,522,641.12 | |
| เงินออมมหาวิทยาลัย ปีงบประมาณ 2560 | 21,207,011.26 | |
| เงินออมมหาวิทยาลัย ปีงบประมาณ 2561 | 20,259,278.72 | |
| เงินออมมหาวิทยาลัย ปีงบประมาณ 2562 | 20,496,695.80 | |
| เงินออมมหาวิทยาลัย ปีงบประมาณ 2563 | <u>16,731,421.82</u> | 673,235,751.96 |
| หัก ที่ ศธ.0531.03/1020 ลว.21 ธค.48 ก่อสร้างหอพักนิสิต วิทยาเขตพัทลุง | 16,700,000.00 | |
| ที่ ศธ.0531.03/055 ลว.23 มค.49 ก่อสร้างหอพักนิสิต วิทยาเขตพัทลุง | 33,000,000.00 | |
| ที่ ศธ.0531.02/268 ลว.24 เม.ย.49 ก่อสร้างถนน ระบบสุขาภิบาล และระบบไฟฟ้า | <u>7,000,000.00</u> | <u>56,700,000.00</u> |
| | | 616,535,751.96 |
| บวก เงินออมมหาวิทยาลัย ปีงบประมาณ 2564 (ณ 30 กันยายน 2564) หักเป็นเงินออมร้อยละ 5 | 19,929,581.61 | |
| กองทุนหอพักใช้คืนเงินออม ปีงบประมาณ 2550 - 2555 | 27,573,000.00 | |
| กองทุนหอพักใช้คืนเงินออม ปีงบประมาณ 2556 | 1,530,000.00 | |
| กองทุนหอพักใช้คืนเงินออม ปีงบประมาณ 2557 | 1,530,000.00 | |
| กองทุนหอพักใช้คืนเงินออม ปีงบประมาณ 2558 | 1,350,000.00 | |

| | | |
|--|---------------------|------------------------------|
| กองทุนหอพักใช้คืนเงินออม ปีงบประมาณ 2559 | 1,350,000.00 | |
| กองทุนหอพักใช้คืนเงินออม ปีงบประมาณ 2560 | 1,350,000.00 | |
| กองทุนหอพักใช้คืนเงินออม ปีงบประมาณ 2561 | 1,350,000.00 | |
| กองทุนหอพักใช้คืนเงินออม ปีงบประมาณ 2562 | 1,800,000.00 | |
| กองทุนหอพักใช้คืนเงินออม ปีงบประมาณ 2563 | 2,052,000.00 | |
| กองทุนหอพักใช้คืนเงินออม ปีงบประมาณ 2564 | <u>2,052,000.00</u> | <u>61,866,581.61</u> |
| เงินออมมหาวิทยาลัยคงเหลือสุทธิ | | <u>678,402,333.57</u> |

รายงานกองทุนหอพักใช้คืนเงินออม

ประจำปีงบประมาณ 2564

ณ วันที่ 30 กันยายน 2564

รายการอนุมัติใช้เงินออม

| | | |
|---|---------------------|----------------------|
| ที่ ศธ.0531.03/1020 ลว.21 ธค.48 ก่อสร้างหอพักนิสิต วิทยาเขตพัทลุง | 16,700,000.00 | |
| ที่ ศธ.0531.03/055 ลว.23 มค.49 ก่อสร้างหอพักนิสิต วิทยาเขตพัทลุง | 33,000,000.00 | |
| ที่ ศธ.0531.02/268 ลว.24 เม.ย.49 ก่อสร้างถนน ระบบสุขาภิบาล และระบบไฟฟ้า | <u>7,000,000.00</u> | <u>56,700,000.00</u> |

หัก ค่าบำรุงหอพักใช้คืนเป็นเงินออม (ร้อยละ 30) ปีงบประมาณ 2550

| | | |
|--|--------------|-----------------------------|
| กองทุนหอพักใช้คืนเงินออม ปีงบประมาณ 2551 | 3,695,200.00 | |
| กองทุนหอพักใช้คืนเงินออม ปีงบประมาณ 2552 | 4,108,500.00 | |
| กองทุนหอพักใช้คืนเงินออม ปีงบประมาณ 2553 | 4,108,500.00 | |
| กองทุนหอพักใช้คืนเงินออม ปีงบประมาณ 2554 | 4,460,800.00 | |
| กองทุนหอพักใช้คืนเงินออม ปีงบประมาณ 2555 | 5,600,000.00 | |
| กองทุนหอพักใช้คืนเงินออม ปีงบประมาณ 2556 | 5,600,000.00 | |
| กองทุนหอพักใช้คืนเงินออม ปีงบประมาณ 2557 | 1,530,000.00 | |
| กองทุนหอพักใช้คืนเงินออม ปีงบประมาณ 2558 | 1,530,000.00 | |
| กองทุนหอพักใช้คืนเงินออม ปีงบประมาณ 2559 | 1,350,000.00 | |
| กองทุนหอพักใช้คืนเงินออม ปีงบประมาณ 2560 | 1,350,000.00 | |
| กองทุนหอพักใช้คืนเงินออม ปีงบประมาณ 2561 | 1,350,000.00 | |
| กองทุนหอพักใช้คืนเงินออม ปีงบประมาณ 2562 | 1,800,000.00 | |
| กองทุนหอพักใช้คืนเงินออม ปีงบประมาณ 2563 | 2,052,000.00 | |
| กองทุนหอพักใช้คืนเงินออม ปีงบประมาณ 2564 | 2,052,000.00 | <u>41,937,000.00</u> |
| กองทุนหอพักใช้คืนเงินออมคงเหลือ | | <u>14,763,000.00</u> |

(รายละเอียดตามเอกสารการประชุม หมายเลข 1.3.5)

รองอธิการบดีฝ่ายวางแผน การคลังและกิจการสภามหาวิทยาลัย เสนอที่ประชุมเพื่อรับทราบ
รายงานเงินออมมหาวิทยาลัยทักษิณและรายงานกองทุนหอพักใช้คืนเงินออม ประจำปีงบประมาณ 2564 ณ
วันที่ 30 กันยายน 2564

มติ รับทราบ

1.3.6 เรื่อง รายงานเงินรายได้ที่ไม่ต้องนำส่งคลัง ปีงบประมาณ พ.ศ. 2564 ณ วันที่ 30 กันยายน 2564 (ฝ่ายการคลังและทรัพย์สิน)

ฝ่ายการคลังและทรัพย์สิน ขอรายงานเงินรายได้ที่ไม่ต้องนำส่งคลังเปรียบเทียบกับประมาณการเงินรายได้เฉลี่ยไตรมาส 4 (หน่วยงานภายใต้สังกัดวิทยาเขตสงขลา/วิทยาเขตพัทลุง) ประจำปีงบประมาณ พ.ศ. 2564 ณ วันที่ 30 กันยายน 2564 (หลังปิดบัญชีประจำปี) มียอดรายรับจริงจำนวนเงิน 557,895,613.76 บาท (ห้าร้อยห้าสิบล้านเจ็ดแสนเก้าหมื่นห้าพันหกร้อยสิบสามบาทเจ็ดสิบบาทสตางค์) ดังนี้

| รายการ | ประมาณการรายได้ ปีงบประมาณ 2564 | รายรับ ณ 30 ก.ย.64 (หลังปิดบัญชีประจำปี) | เพิ่มขึ้น / ลดลง จากประมาณการปีงบประมาณ.2564 | |
|--|------------------------------------|---|---|----------------|
| | | | จำนวน | ร้อยละ |
| รวม | 454,799,500.00 | 557,895,613.76 | 103,096,113.76 | 22.67 |
| 1. ค่าธรรมเนียมการศึกษา | 339,334,100.00 | 262,759,802.94 | (76,574,297.06) | (22.57) |
| 2. ค่าหอพัก | 22,800,000.00 | 9,559,657.29 | (13,240,342.71) | (58.07) |
| 2.1 วิทยาเขตสงขลา | 6,800,000.00 | 1,813,296.09 | (4,986,703.91) | (73.33) |
| 2.2 วิทยาเขตพัทลุง | 16,000,000.00 | 7,746,361.20 | (8,253,638.80) | (51.59) |
| 3. ค่าธรรมเนียมต่าง ๆ | 6,000,000.00 | 4,311,200.00 | (1,688,800.00) | (28.15) |
| 4. เงินผลประโยชน์ที่ได้จากที่ราชพัสดุและที่ของมหาวิทยาลัย | 3,000,000.00 | 6,284,400.64 | 3,284,400.64 | 109.48 |
| 4.1 ค่าเช่าร้าน | 3,000,000.00 | 3,324,916.64 | 324,916.64 | 10.83 |
| 4.2 ค่าที่พัก (รวมค่าบำรุงที่พักของบุคลากร) | 0.00 | 2,959,484.00 | 2,959,484.00 | 100.00 |
| 5. เงินผลประโยชน์ หรือเงินรายได้อื่น ๆ | 65,113,000.00 | 271,513,688.89 | 206,400,688.89 | 316.99 |
| 5.1 ดอกผลเงินฝากธนาคาร | 30,000,000.00 | 18,743,348.44 | (11,256,651.56) | (37.52) |
| - รายได้ดอกเบี้ยเงินฝากและสถาบันการเงิน | | 7,100,244.34 | | |
| - กำไรจากการจำหน่ายเงินลงทุน | | 11,643,104.10 | | |
| 5.2 รายได้สถาบันทักษิณคดีศึกษา | 1,700,000.00 | 670,427.00 | (1,029,573.00) | (60.56) |
| 5.3 รายได้วิทยาลัยภูมิปัญญาชุมชน (รายได้สสช.) | 0.00 | 48,400.00 | 48,400.00 | 100.00 |
| 5.4 รายรับอื่น ๆ | 30,000,000.00 | 245,987,932.77 | 215,987,932.77 | 719.96 |
| - รายได้จากบริการวิชาการ | | 188,385,217.72 | | |
| - รายได้จากส่วนงาน | | 0.00 | | |
| - รายได้เพื่อการวิจัยจากแหล่งทุนภายนอก | | 29,922,564.71 | | |
| - รายได้อื่น ๆ | | 27,680,150.34 | | |
| 5.5 ค่าขึ้นทะเบียน | 3,413,000.00 | 6,062,650.00 | 2,649,650.00 | 77.63 |
| 5.6 เงินบริจาค | 0.00 | 930.68 | 930.68 | 100.00 |
| 6. เงินรับฝาก | 18,552,400.00 | 3,466,864.00 | (15,085,536.00) | (81.31) |
| 6.1 ค่าบำรุงกิจกรรม | 7,836,000.00 | 0.00 | (7,836,000.00) | (100.00) |

| รายการ | ประมาณการรายได้ ปีงบประมาณ 2564 | รายรับ ณ 30 ก.ย.64 (หลังปิดบัญชีประจำปี) | เพิ่มขึ้น / ลดลง จากประมาณการปีงบประมาณ.2564 | |
|---|------------------------------------|---|---|----------|
| | | | จำนวน | ร้อยละ |
| 6.2 ค่าบำรุงกีฬา | 7,836,000.00 | 0.00 | (7,836,000.00) | (100.00) |
| 6.3 ค่าประกันสุขภาพและค่าประกันอุบัติเหตุ | 2,880,400.00 | 3,466,864.00 | 586,464.00 | 20.36 |

หมายเหตุ :

- ข้อมูลจากระบบบัญชี 3 มิติ เฉพาะหน่วยงานสังกัดวิทยาเขตสงขลาและสังกัดวิทยาเขตพัทลุง ไม่รวมวิทยาลัยการจัดการเพื่อการพัฒนา หน่วยงานลักษณะพิเศษ และกองทุนต่าง ๆ
- ค่าบำรุงกิจกรรมและค่าบำรุงกีฬา แสดงยอดรายรับเป็นศูนย์เนื่องจากจัดเก็บและบันทึกบัญชีรับรู้รายได้ในบัญชีรายได้ค่าธรรมเนียมการศึกษาhemajay

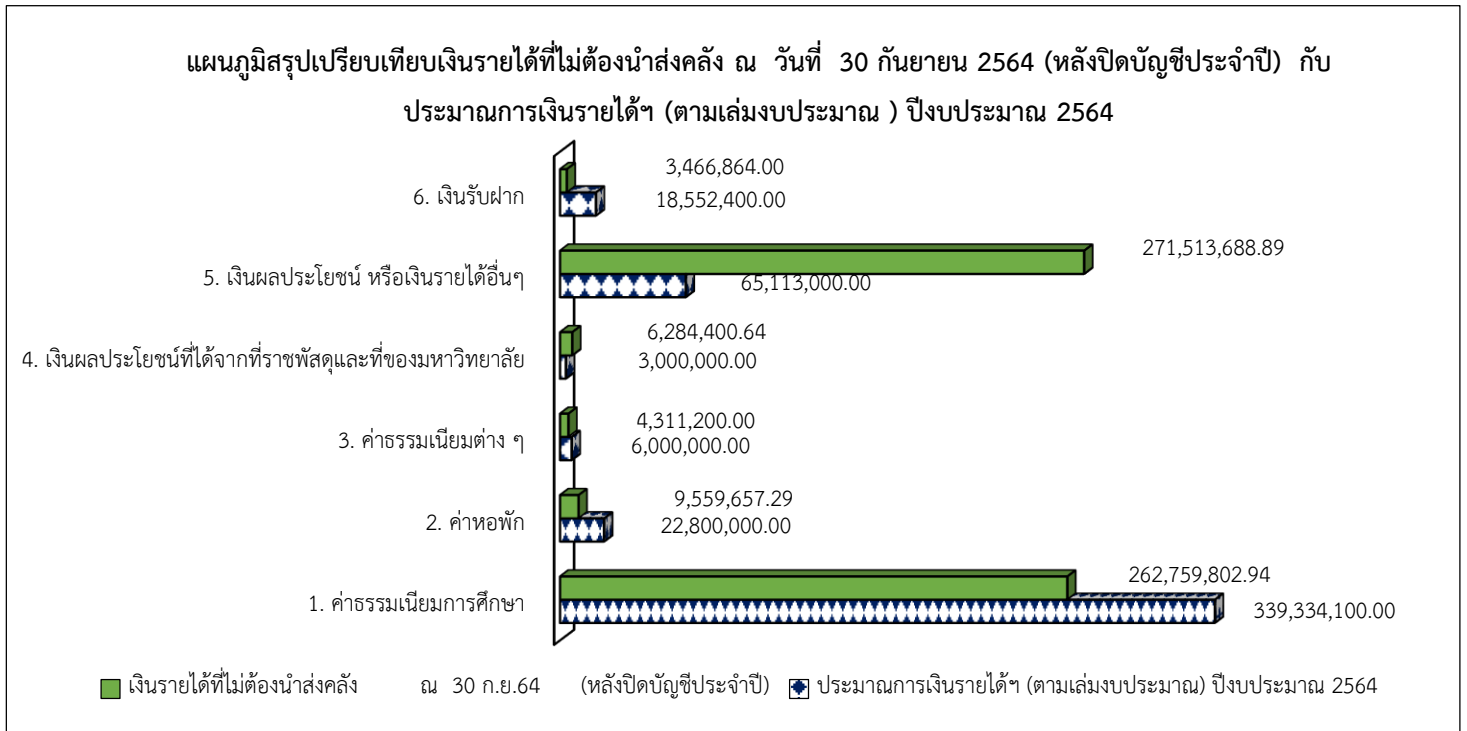

แผนภูมิสรุปเปรียบเทียบเงินรายได้ที่ไม่ต้องนำส่งคลังกับประมาณการเงินรายได้(ตามเล่มงบประมาณ) ประจำปีงบประมาณ 2564 ณ วันที่ 30 กันยายน 2564 (หลังปิดบัญชีประจำปี) แสดงให้เห็นถึงการเปรียบเทียบรายรับจริง กับประมาณการประจำปีงบประมาณ 2564 การเพิ่มขึ้นลดลงในแต่ละประเภทรายการประกอบด้วย ค่าธรรมเนียมการศึกษา ค่าหอพัก ค่าธรรมเนียมต่าง ๆ เงินผลประโยชน์ที่ได้รับจากที่ราชพัสดุและที่ของมหาวิทยาลัย เงินผลประโยชน์หรือเงินรายได้อื่น ๆ และเงินรับฝาก ซึ่งมีรายละเอียดดังตารางรายงานสรุปเปรียบเทียบรายรับจริงกับประมาณการเงินรายได้

ตารางเปรียบเทียบรายงานเงินรายได้ที่ไม่ต้องนำส่งคลังในช่วงเวลาเดียวกัน
ณ 30 กันยายน 2564 (หลังปิดบัญชี) กับ ณ 30 กันยายน 2563 (หลังปิดบัญชี)

| รายการ | รายรับ | | เพิ่มขึ้น/ลดลง | |
|---|-------------------------------|-------------------------------|-----------------|---------|
| | ณ 30 ก.ย.64 (หลังปิดบัญชี) | ณ 30 ก.ย.63 (หลังปิดบัญชี) | จำนวน | ร้อยละ |
| เงินรายได้ที่ไม่ต้องนำส่งคลัง | 557,895,613.76 | 422,632,532.70 | 135,263,081.06 | 32.00 |
| 1. เงินค่าธรรมเนียมการศึกษา | 273,133,652.94 | 293,005,164.18 | (19,871,511.24) | (6.78) |
| 2. เงินผลประโยชน์ที่ได้จากที่ราชพัสดุและที่ของมหาวิทยาลัย | 15,844,057.93 | 23,380,744.66 | (7,536,686.73) | (32.23) |
| 3. เงินผลประโยชน์ หรือเงินรายได้อื่น ๆ | 265,451,038.89 | 104,074,953.86 | 161,376,085.03 | 155.06 |
| 4. ค่าประกันอุบัติเหตุคนีสิตและประกันสุขภาพนิสิต | 3,466,864.00 | 2,171,670.00 | 1,295,194.00 | 59.64 |

(รายละเอียดตามเอกสารประกอบการประชุม หมายเลข 1.3.6)

รองอธิการบดีฝ่ายวางแผน การคลังและกิจการสภามหาวิทยาลัย เสนอที่ประชุมเพื่อทราบ
รายงานเงินรายได้ที่ไม่ต้องนำส่งคลัง ปีงบประมาณ พ.ศ. 2564 ณ วันที่ 30 กันยายน 2564

มติ รับทราบ

ระเบียบวาระที่ 2 เรื่อง พิจารณารับรองรายงานการประชุมคณะกรรมการการเงินและทรัพย์สิน

2.1 เรื่อง พิจารณารับรองรายงานการประชุมคณะกรรมการการเงินและทรัพย์สิน สมัยสามัญ
ครั้งที่ 10/2564 เมื่อวันที่ 25 ตุลาคม 2564

ตามที่ มหาวิทยาลัยกำหนดจัดประชุมคณะกรรมการการเงินและทรัพย์สิน สมัยสามัญ ครั้งที่
10/2564 เมื่อวันที่ 25 ตุลาคม 2564 และฝ่ายเลขานุการคณะกรรมการฯ ได้แจ้งเวียนรายงาน
การประชุม ให้คณะกรรมการฯ พิจารณารับรองรายงานการประชุมเรียบร้อยแล้ว ผลการแจ้งเวียน
คณะกรรมการฯ มีมติ รับรองรายงานการประชุมโดยไม่มีข้อแก้ไข

(รายละเอียดตามเอกสารการประชุม หมายเลข 2.1)

มติ รับรองรายงานการประชุมโดยไม่มีข้อแก้ไข

ระเบียบวาระที่ 3 เรื่องสืบเนื่อง

- ไม่มี -

ระเบียบวาระที่ 4 เรื่องพิจารณา

4.1 เรื่อง พิจารณาหลักเกณฑ์การกำหนดจำนวนเงินรางวัลสำหรับผู้ชนะการประกวดสื่อประชาสัมพันธ์คณะเทคโนโลยีและการพัฒนาชุมชน ภายใต้หัวข้อ “ชวนน้องเรียน TCD” (คณะเทคโนโลยีและการพัฒนาชุมชน)

ตามที่คณะเทคโนโลยีและการพัฒนาชุมชน ได้จัดให้มีการจัดการเรียนการสอนในระดับปริญญาตรีทางการเกษตร จำนวน 3 หลักสูตร ประกอบด้วย

- (1) หลักสูตร วท.บ.สาขาวิชาสัตวศาสตร์
- (2) หลักสูตร วท.บ.สาขาวิชาเกษตรศาสตร์
- (3) หลักสูตร วท.บ.สาขาวิชาเทคโนโลยีการเกษตรและการพัฒนาชุมชน

ซึ่งที่ผ่านมาการรับนิสิตใหม่ในแต่ละปีการศึกษา ไม่สามารถรับได้ตามแผนการรับนิสิต และจากการวิเคราะห์พบว่าสาเหตุมาจาก ดังนี้

1) ค่านิยมการเรียนด้านการเกษตรลดลง ในขณะที่มีสถาบันที่เปิดสอนเท่าเดิมและบางสถาบันรับนักศึกษาเพิ่มขึ้น ทำให้มีผลกระทบต่อจำนวนนิสิตที่เข้าเรียนในสถาบัน

2) การเปลี่ยนแปลงโครงสร้างประชากรที่เข้าสู่สังคมผู้สูงอายุ ผู้อยู่ในวัยเรียนลดน้อยลง ในขณะที่สถาบันการศึกษา มีจำนวนมากขึ้น นอกจากนี้ การเปลี่ยนแปลงมาตรฐานด้านการจัดการศึกษาของประเทศไทยและกรอบมาตรฐานสากล รวมทั้งความต้องการคุณลักษณะของบัณฑิตที่เปลี่ยนไปอย่างมาก หากไม่สามารถปรับตัวให้สอดคล้องกับสิ่งดังกล่าวข้างต้น ศักยภาพในการแข่งขันจะลดลง

3) การเปลี่ยนแปลงด้านการศึกษา 21st century skill นโยบายการสนับสนุนงบประมาณด้านการศึกษาและการวิจัย และการเปลี่ยนแปลงที่สร้างโอกาสในการสร้างนวัตกรรมและความร่วมมือกับภาคเอกชน

4) ยังขาดการประชาสัมพันธ์รูปแบบที่เข้าถึงได้ง่าย รวดเร็ว ต่อเนื่องและน่าสนใจ

เพื่อเป็นการเผยแพร่และประชาสัมพันธ์คณะเทคโนโลยีและการพัฒนาชุมชนไปยังลูกค้ากลุ่มเป้าหมายให้มีความหลากหลาย หลายช่องทาง เข้าถึงได้ง่าย รวดเร็ว ต่อเนื่องและมีความน่าสนใจ จึงใจผู้เรียน คณะเทคโนโลยีและการพัฒนาชุมชน จึงมีความประสงค์จัดทำสื่อประชาสัมพันธ์คณะเทคโนโลยีและการพัฒนาชุมชน ภายใต้หัวข้อ “ชวนน้องเรียน TCD” ซึ่งบุคลากรคณะเทคโนโลยีและการพัฒนาชุมชน ขาดความรู้ ความชำนาญ และขาดอุปกรณ์ เครื่องมือในการผลิตสื่อดังกล่าว ซึ่งหากมีการจัดจ้างผลิตสื่อ จะมีค่าใช้จ่ายในการดำเนินการผลิตคลิปและโปสเตอร์ต่อชิ้นค่อนข้างสูง จึงมีความประสงค์จะจัดประกวดจัดทำสื่อประชาสัมพันธ์ เพื่อให้สามารถมีสื่อประชาสัมพันธ์ได้หลายชิ้น มีเนื้อหาหลากหลาย สามารถใช้ประชาสัมพันธ์ได้อย่างต่อเนื่องและประหยัดค่าใช้จ่าย จึงมีความประสงค์ขอความเห็นชอบกำหนดจำนวนเงินรางวัลสำหรับผู้ชนะการประกวดสื่อประชาสัมพันธ์

(รายละเอียดตามเอกสารการประชุม หมายเลข 4.1)

รองอธิการบดีฝ่ายวางแผน การคลังและกิจการสภามหาวิทยาลัย เสนอที่ประชุมเพื่อพิจารณา เห็นชอบกำหนดจำนวนเงินรางวัลสำหรับผู้ชนะการจัดทำสื่อประชาสัมพันธ์คณะเทคโนโลยีและการพัฒนา ชุมชนจากงบประมาณเงินรายได้ส่วนงาน โดยมีรายละเอียดดังนี้

1. เงินรางวัลสำหรับผู้ชนะการประกวดคลิปวิดีโอ ภายใต้หัวข้อ “ชวนน้องเรียน TCD”

- รางวัลที่ 1 เงินรางวัล 5,000 บาท
- รางวัลที่ 2 เงินรางวัล 3,000 บาท
- รางวัลที่ 3 เงินรางวัล 2,000 บาท
- รางวัลชมเชยจำนวน 3 รางวัล รางวัลละ 500 บาท
- ของที่ระลึก จำนวน 1 ชิ้น สำหรับผู้ส่งสื่อประชาสัมพันธ์เข้าประกวด ที่ไม่ได้รับรางวัล

และได้รับการคัดเลือกจากคณะกรรมการพิจารณา

2. เงินรางวัลสำหรับผู้ชนะการประกวดโปสเตอร์ประชาสัมพันธ์ภายใต้หัวข้อ “ชวนน้องเรียน TCD”

- รางวัลที่ 1 เงินรางวัล 3,000 บาท
- รางวัลที่ 2 เงินรางวัล 2,000 บาท
- รางวัลที่ 3 เงินรางวัล 1,000 บาท
- รางวัลชมเชยจำนวน 3 รางวัล เงินรางวัลละ 300 บาท
- ของที่ระลึก จำนวน 1 ชิ้น สำหรับผู้ส่งสื่อประชาสัมพันธ์เข้าประกวด ที่ไม่ได้รับรางวัล

และได้รับการคัดเลือกจากคณะกรรมการพิจารณา

ข้อสังเกตและข้อเสนอแนะ

เงินรายได้ส่วนงาน หมายความว่า เงินรายได้อื่นที่ไม่ใช่งบประมาณปกติที่ได้รับการจัดสรร จากมหาวิทยาลัย และไม่ใช้ทรัพย์สินของมหาวิทยาลัยในการจัดหารายได้

มติ เห็นชอบกำหนดจำนวนเงินรางวัลสำหรับผู้ชนะการจัดทำสื่อประชาสัมพันธ์คณะ เทคโนโลยีและการพัฒนาชุมชนจากงบประมาณเงินรายได้ส่วนงานคณะเทคโนโลยีและการพัฒนาชุมชนตาม เสนอ

4.2 เรื่อง พิจารณาอัตราค่าตรวจหาเชื้อไวรัสโคโรนา 2019 (COVID-19) แบบ Antigen Test Kit (ATK) สำหรับนิสิตที่เข้าร่วมโครงการ TSU.PT Sandbox ภาคเรียนที่ 2 ปีการศึกษา 2564 (ฝ่ายบริหารวิทยาเขตพัทลุง)

ตามที่ มหาวิทยาลัยทักษิณ วิทยาเขตพัทลุง กำหนดจัดโครงการ TSU.PT Sandbox ภาคเรียนที่ 2 ปีการศึกษา 2564 เพื่อรองรับการจัดการเรียนการสอนในรูปแบบ On-site ประจำภาคเรียนที่ 2 ปีการศึกษา 2564 และได้ออกประกาศมหาวิทยาลัยทักษิณ วิทยาเขตพัทลุง เรื่อง มาตรการและแนวปฏิบัติ TSU.PT Sandbox ภาคเรียนที่ 2 ปีการศึกษา 2564 ระยะที่ 1 นั้น ตามข้อ 2.3 นิสิตที่ได้รับวัคซีนครบโดส สามารถตรวจ ATK ก่อนเข้าพื้นที่มหาวิทยาลัย โดยมีเอกสารรายงานผลการตรวจเป็นลบและรับรองเอกสาร จากโรงพยาบาลของรัฐ เอกชน คลินิกแพทย์แผนปัจจุบัน หรือห้องปฏิบัติการทางการแพทย์ ไม่เกิน 5 วัน

หรือเดินทางมาตรวจที่มหาวิทยาลัยในวันที่รายงานตัวเข้าหอพัก และข้อ 2.4 นิสิตที่ยังไม่ได้รับวัคซีนหรือได้รับวัคซีนไม่ครบโดส ให้ดำเนินการคัดกรองด้วยการตรวจ ATK ก่อนเข้าพื้นที่มหาวิทยาลัย โดยมีเอกสารรายงานผลการตรวจเป็นลบและรับรองเอกสารจากโรงพยาบาลของรัฐ เอกชน คลินิกแพทย์แผนปัจจุบัน หรือห้องปฏิบัติการทางการแพทย์ ไม่เกิน 5 วัน ก่อนเข้าพื้นที่มหาวิทยาลัย โดยนิสิตสามารถเบิกจ่ายค่าตรวจหาเชื้อไวรัสโคโรนา 2019 (COVID-19) แบบ Antigen Test Kit (ATK) กับส่วนงานวิชาการ

(รายละเอียดตามเอกสารการประชุม หมายเลข 4.2)

รองอธิการบดีฝ่ายวางแผน การคลังและกิจการสภามหาวิทยาลัย เสนอที่ประชุมเพื่อพิจารณาอนุมัติอัตราค่าตรวจหาเชื้อไวรัสโคโรนา 2019 (COVID-19) แบบ Antigen Test Kit (ATK) สำหรับนิสิตที่เข้าร่วมโครงการ TSU.PT Sandbox ภาคเรียนที่ 2 ปีการศึกษา 2564 ในอัตราตามที่จ่ายจริง โดยแนบหลักฐานใบเสร็จรับเงินจากหน่วยที่ตรวจและสำเนาบัตรประชาชนของนิสิต ทั้งนี้ ตั้งแต่วันที่ 2 พฤศจิกายน 2564 เป็นต้นไป

มติ อนุมัติอัตราค่าตรวจหาเชื้อไวรัสโคโรนา 2019 (COVID-19) แบบ Antigen Test Kit (ATK) สำหรับนิสิตที่เข้าร่วมโครงการ TSU.PT Sandbox ภาคเรียนที่ 2 ปีการศึกษา 2564 ดังนี้ โดยแนบหลักฐานใบเสร็จรับเงินจากหน่วยที่ตรวจและสำเนาบัตรประจำตัวประชาชนของนิสิต ทั้งนี้ ตั้งแต่วันที่ 2 พฤศจิกายน 2564 เป็นต้นไป

| การฉีดวัคซีนโควิด-19 | อัตราค่าตรวจหาเชื้อไวรัสโคโรนา 2019 (COVID-19) แบบ Antigen Test Kit (ATK) | หมายเหตุ |
|----------------------|---|---|
| 1. ครบโดส (2 เข็ม) | ตามที่จ่ายจริงไม่เกิน 500.00 บาท | |
| 2. ไม่ครบโดส | ตามที่จ่ายจริงไม่เกิน 500.00 บาท | อนุมัติอัตราค่าตรวจ จนถึง พฤศจิกายน 2564 เท่านั้น |

4.3 เรื่อง พิจารณาเกณฑ์ค่าใช้จ่ายในโครงการดำเนินการจัดสอบความรู้ผู้ขอขึ้นทะเบียนและใบอนุญาตเป็นผู้ประกอบการวิชาชีพการสาธารณสุขชุมชน ครั้งที่ 2/2564 สนามสอบ มหาวิทยาลัยทักษิณ วิทยาเขตพัทลุง และเกณฑ์ค่าใช้จ่ายในโครงการดำเนินการจัดสอบที่มีลักษณะเดียวกัน (สำนักส่งเสริมการบริการวิชาการและภูมิปัญญาชุมชน)

ด้วยบริษัท แอนท์ เอ็กซ์ เวิร์ค จำกัด ได้ขอความอนุเคราะห์มหาวิทยาลัยทักษิณดำเนินการจัดสอบความรู้ผู้ขอขึ้นทะเบียนและใบอนุญาตเป็นผู้ประกอบการวิชาชีพการสาธารณสุขชุมชน ครั้งที่ 2/2564 ในวันที่เสาร์ที่ 13 พฤศจิกายน 2564 เวลา 09.00 - 11.30 น. และ 12.30 - 16.30 น. ซึ่งมหาวิทยาลัยทักษิณ โดยสำนักส่งเสริมการบริการวิชาการและภูมิปัญญาชุมชนได้รับดำเนินการจัดสอบฯ และกำหนดค่าใช้จ่ายในอัตรา 200 บาท/รายหัวผู้เข้าสอบ มีผู้เข้าสอบ จำนวน 859 คน คิดเป็นจำนวนเงิน 171,800 บาท (หนึ่งแสนเจ็ดหมื่นหนึ่งพันแปดร้อยบาทถ้วน) โดยขอให้บริษัท แอนท์ เอ็กซ์ เวิร์ค จำกัด โอนเงินค่าใช้จ่ายในการ

ดำเนินการจัดสอบฯ เต็มจำนวนเข้าบัญชีมหาวิทยาลัยทักษิณ วิทยาเขตพัทลุง เลขที่บัญชี 981-2-81043-9 ประเภทบัญชีออมทรัพย์ ธนาคารกรุงไทย สาขาควนขนุน จังหวัดพัทลุง ก่อนวันดำเนินการจัดสอบดังกล่าว

ในการนี้ เพื่อให้การดำเนินงานเป็นตามระเบียบที่เกี่ยวข้องของมหาวิทยาลัย จึงได้จัดทำเป็นโครงการดำเนินการจัดสอบความรู้ผู้ขอขึ้นทะเบียนและใบอนุญาตเป็นผู้ประกอบการวิชาชีพการสาธารณสุขชุมชน ครั้งที่ 2/2564 สนามสอบ มหาวิทยาลัยทักษิณ วิทยาเขตพัทลุง งบประมาณดำเนินงาน ดังตาราง

| ศูนย์สอบภาค/เขต | จำนวนผู้เข้ารับการศึกษา (คน) | ค่าดำเนินการ/หัว (บาท) | รวม (บาท) |
|-----------------|------------------------------|------------------------|-----------|
| ศูนย์สอบภาคใต้ | 859 | 200 | 171,800 |

งบประมาณหักค่าธรรมเนียมบริการวิชาการแล้ว

| จำนวนเงินค่าดำเนินการ (บาท) | ค่าธรรมเนียมบริการวิชาการ ร้อยละ 16 | คงเหลืองบประมาณ (บาท) |
|-----------------------------|-------------------------------------|-----------------------|
| 171,800 | 27,488 | 144,312 |

(รายละเอียดตามเอกสารการประชุม หมายเลข 4.3)

รองอธิการบดีฝ่ายวางแผน การคลังและกิจการสภามหาวิทยาลัย เสนอที่ประชุมเพื่อพิจารณา ดังนี้

1. ขออนุมัติเกณฑ์ค่าใช้จ่ายในโครงการดำเนินการจัดสอบความรู้ผู้ขอขึ้นทะเบียนและใบอนุญาตเป็นผู้ประกอบการวิชาชีพการสาธารณสุขชุมชน ครั้งที่ 2/2564 สนามสอบ มหาวิทยาลัยทักษิณ วิทยาเขตพัทลุง ดังนี้ และให้มีผลตั้งแต่วันที่ 10 พฤศจิกายน 2564

| รายการ | เกณฑ์ค่าใช้จ่าย |
|---|--------------------------|
| 1. ค่าตอบแทนคณะกรรมการอำนวยการ/บริหารโครงการ ตลอดโครงการ - ที่ปรึกษา/ประธานกรรมการ/รองประธานกรรมการ/กรรมการ/กรรมการและเลขานุการ/กรรมการและผู้ช่วยเลขานุการ | ไม่เกิน 15,000 บาท/คน |
| 2. ค่าตอบแทนคณะกรรมการฝ่ายต่าง ๆ - ประธานกรรมการ | ไม่เกิน 2,000 บาท/วัน/คน |
| - รองประธานกรรมการ/กรรมการและเลขานุการ | ไม่เกิน 1,500 บาท/วัน/คน |
| - กรรมการ | ไม่เกิน 1,000 บาท/วัน/คน |
| - นิสิตช่วยงาน | ไม่เกิน 300 บาท/วัน/คน |

หมายเหตุ : โดยรายการที่ 1 - 2 ขอใช้หลักฐานการจ่ายเงินเป็นใบสำคัญรับเงิน

2. ขออนุมัติใช้เกณฑ์ค่าใช้จ่ายตามข้อ 1 กับโครงการดำเนินการจัดสอบที่มีลักษณะเดียวกัน

มติ 1. อนุมัติเกณฑ์ค่าใช้จ่ายในโครงการดำเนินการจัดสอบความรู้ผู้ขอขึ้นทะเบียนและใบอนุญาตเป็นผู้ประกอบการวิชาชีพการสาธารณสุขชุมชน ครั้งที่ 2/2564 สนามสอบ มหาวิทยาลัยทักษิณวิทยาเขตพัทลุง ดังนี้ ทั้งนี้ให้มีผลตั้งแต่วันที่ 10 พฤศจิกายน 2564

| รายการ | เกณฑ์ค่าใช้จ่าย |
|--|--------------------------|
| 1. ค่าตอบแทนคณะกรรมการอำนวยการ ตลอดโครงการ | |
| - ที่ปรึกษา | ไม่เกิน 10,000 บาท |
| - ประธานกรรมการ | ไม่เกิน 15,000 บาท |
| - รองประธานกรรมการ | ไม่เกิน 10,000 บาท |
| - กรรมการ | ไม่เกิน 10,000 บาท |
| - กรรมการและเลขานุการ | ไม่เกิน 10,000 บาท |
| - กรรมการและผู้ช่วยเลขานุการ | ไม่เกิน 8,000 บาท |
| 2. ค่าตอบแทนคณะกรรมการฝ่ายต่าง ๆ | |
| - ประธานกรรมการ | ไม่เกิน 2,000 บาท/วัน/คน |
| - รองประธานกรรมการ | ไม่เกิน 1,500 บาท/วัน/คน |
| - กรรมการและเลขานุการ | ไม่เกิน 1,500 บาท/วัน/คน |
| - กรรมการ | ไม่เกิน 1,000 บาท/วัน/คน |
| - นิสิตช่วยงาน | ไม่เกิน 300 บาท/วัน/คน |

หมายเหตุ : โดยรายการที่ 1 - 2 ใช้หลักฐานการจ่ายเงินเป็นใบสำคัญรับเงิน

2. อนุมัติในหลักการ ใช้เกณฑ์ค่าใช้จ่ายตามมติข้อ 1 กับโครงการดำเนินการจัดสอบที่มีลักษณะเดียวกัน ทั้งนี้ อัตราค่าตอบแทนคณะกรรมการอำนวยการ หรือคณะกรรมการอื่น ๆ ที่มีลักษณะเดียวกัน ไม่เกินร้อยละ 25

ระเบียบวาระที่ 5 เรื่องอื่น ๆ

5.1 เรื่อง พิจารณาอนุมัติปรับลดปรับเพิ่มงบประมาณรายจ่ายประจำปีงบประมาณ พ.ศ. 2564 จากเงินสะสมหน่วยงาน (ฝ่ายแผนงาน)

ตามที่สภามหาวิทยาลัยทักษิณ มีมติอนุมัติงบประมาณรายจ่าย ประจำปีงบประมาณ พ.ศ. 2564 เมื่อการประชุมสมัยสามัญครั้งที่ 6/2563 วันที่ 29 สิงหาคม 2563 ความละเอียดทราบแล้วนั้น เนื่องจากมหาวิทยาลัยรับนิสิตในภาคเรียนที่ 1/2564 เรียบร้อยแล้ว แต่จำนวนนิสิตไม่เป็นไปตามแผนการรับนิสิตที่มหาวิทยาลัยกำหนดไว้ และประกอบกับการปรับลดค่าธรรมเนียมการศึกษาร้อยละ 10 ในภาคเรียนที่ 2/2563 3/2563 ปรับลดค่าธรรมเนียมการศึกษาร้อยละ 20 ในภาคเรียนที่ 1/2564 อันเนื่องมาจากสถานการณ์โควิดตามมติสภามหาวิทยาลัยเมื่อการประชุมสมัยสามัญครั้งที่ 8/2564 เมื่อวันที่ 7 สิงหาคม 2564 มหาวิทยาลัยจึงเห็นควรให้มีการปรับงบประมาณกับหน่วยงานที่มีวงเงินเปลี่ยนแปลงตั้งแต่ 100,000 บาท

ขึ้นไป โดยปรับเป็นจำนวนเต็มแสน และมหาวิทยาลัยจะขอปรับงบประมาณ จากเงินสะสมหน่วยงาน กรณีที่เงินสะสมโครงการต่าง ๆ ไม่เพียงพอให้ปรับจากเงินสะสมหน่วยงานต้นสังกัด

(รายละเอียดตามเอกสารการประชุม หมายเลข 5.1)

รองอธิการบดีฝ่ายวางแผน การคลังและกิจการสภามหาวิทยาลัย เสนอที่ประชุมพิจารณาอนุมัติการปรับลดปรับเพิ่มงบประมาณกับหน่วยงานที่มีวงเงินเปลี่ยนแปลงตั้งแต่ 100,000 บาทขึ้นไป โดยปรับเป็นจำนวนเต็มแสน และมหาวิทยาลัยขอปรับลดปรับเพิ่มงบประมาณจากเงินสะสมหน่วยงาน ซึ่งมีรายละเอียดดังนี้

| ลำดับ | หน่วยงาน | จำนวน ปรับลด/เพิ่ม | เงินสะสม 31 ตค. 2564 |
|-------|--|-----------------------|-------------------------|
| 1 | สำนักงานบัณฑิตวิทยาลัย | (ลด) 256,200 | 13,150,682.05 |
| 2 | สถาบันทักษิณคดีศึกษา | (ลด) 926,600 | 3,594,649.43 |
| 3 | สำนักหอสมุดวิทยาเขตสงขลา | (ลด) 854,000 | 5,192,889.92 |
| 4 | สำนักหอสมุดวิทยาเขตพัทลุง | (ลด) 293,300 | 486,852.65 |
| 5 | สำนักคอมพิวเตอร์วิทยาเขตสงขลา | (ลด) 854,000 | 1,270,760.20 |
| 6 | สำนักคอมพิวเตอร์วิทยาเขตพัทลุง | (ลด) 293,300 | 521085.99 |
| 7 | คณะศิลปกรรมศาสตร์ | (ลด) 1,447,300 | 5,606,336.47 |
| 8 | คณะเทคโนโลยีและการพัฒนาชุมชน | (ลด) 598,100 | 4,531,350.29 |
| 9 | คณะนิติศาสตร์ | (ลด) 2,029,700 | 7,240,540.11 |
| 10 | การจัดการศึกษาภาคสมทบ นบ.นิติศาสตร์ | (ลด) 362,700 | 4,591,694.00 |
| 11 | การจัดการศึกษาระดับปริญญาโท น.ม.นิติศาสตร์ | (เพิ่ม) 418,800 | 25,200.00 |
| 12 | คณะวิทยาการสุขภาพและการกีฬา | (ลด) 746,200 | 38,307,972.68 |
| 13 | คณะวิทยาศาสตร์ | (ลด) 2,897,100 | 37,710,524.63 |
| 14 | การจัดการศึกษาภาคพิเศษ วท.ม.เทคโนโลยีสารสนเทศ | (ลด) 109,000 | 123,120.00 |
| 15 | การจัดการศึกษาภาคพิเศษ วท.ม.เคมี | (ลด) 109,800 | 40,500 |
| 16 | การจัดการศึกษาระดับปริญญาเอก ปร.ด. เทคโนโลยีชีวภาพ | (ลด) 103,100 | 124,332.00 |
| 17 | คณะศึกษาศาสตร์ | (ลด) 3,364,900 | 36,686,093.41 |

| ลำดับ | หน่วยงาน | จำนวน ปรับลด/เพิ่ม | เงินสะสม 31 ตค. 2564 |
|-------|---|-----------------------|-------------------------|
| 18 | การจัดการศึกษาภาคพิเศษ กศ.ม. การบริหารการศึกษา | (เพิ่ม) 160,000 | 339,350.72 |
| 19 | การจัดการศึกษาภาคพิเศษ กศ.ม. การวิจัยและประเมินผล | (ลด) 423,700 | 1,548,015.00 |
| 20 | การจัดการศึกษาภาคพิเศษ กศ.ม.เทคโนโลยีและสื่อสารการศึกษา | (ลด) 103,900 | 595,961.93 |
| 21 | การจัดการศึกษาภาคพิเศษ กศ.ม. หลักสูตรการสอน | (ลด) 219,800 | 1,600,375.00 |
| 22 | การจัดการศึกษาภาคพิเศษ ศศ.ม.จิตวิทยาการให้คำปรึกษา | (ลด) 220,400 | 556,823.39 |
| 23 | คณะมนุษยศาสตร์และสังคมศาสตร์ | (ลด) 2,807,400 | 30,832,261.00 |
| 24 | การจัดการศึกษาภาคพิเศษ กศ.ม. ภาษาไทย | (ลด) 165,700 | 1,344,345.89 |
| 25 | การจัดการศึกษาภาคพิเศษ ศศ.ม. ไทยคดีศึกษา | (ลด) 192,000 | 655,386.00 |
| 26 | การจัดการศึกษาระดับปริญญาเอก ปร.ด.วัฒนธรรมศึกษา | (ลด) 163,000 | 496,012.51 |
| 27 | คณะเศรษฐศาสตร์และบริหารธุรกิจ | (ลด) 4,859,400 | 43,016,731.47 |
| 28 | การจัดการศึกษาภาคสมทบ บธ.บ.การบัญชี | (ลด) 942,400 | 4,831,255.89 |
| 29 | การจัดการศึกษาภาคพิเศษ บธ.ม.การจัดการธุรกิจ | (ลด) 256,200 | 1,199,112.00 |
| 30 | การจัดการศึกษาระดับปริญญาเอกการจัดการธุรกิจ | (ลด) 274,100 | - |
| 31 | คณะวิศวกรรมศาสตร์ | (ลด) 486,700 | 3,534,991.27 |
| 32 | วิทยาลัยนานาชาติ | (ลด) 171,700 | 1,645,514.38 |
| 32 | คณะพยาบาลศาสตร์ | (ลด) 260,100 | 7,879,144.37 |
| 33 | คณะอุตสาหกรรมเกษตรและชีวภาพ | (ลด) 210,100 | 765,052.61 |

มติ 1. อนุมัติการปรับลดปรับเพิ่มงบประมาณกับหน่วยงานที่มีวงเงินเปลี่ยนแปลงตั้งแต่ 100,000 บาทขึ้นไป และอนุมัติปรับลดปรับเพิ่มงบประมาณจากเงินสะสมหน่วยงาน ตามเสนอ

2. มอบฝ่ายเลขานุการคณะกรรมการการเงินและทรัพย์สิน รายงานให้สภามหาวิทยาลัย

ทราบ

5.2 เรื่อง เรื่อง พิจารณาเกณฑ์การจ่ายค่าสมมนาคุณวิทยากรโครงการสัมมนาวิชาการระดับชาติในอัตราพิเศษ (สถาบันทักษิณคดีศึกษา)

ตามที่ มหาวิทยาลัยทักษิณได้อนุมัติในหลักการจัดโครงการสัมมนาวิชาการระดับชาติ และงบประมาณดำเนินการ เรื่อง “โครงการศิลปะและวัฒนธรรมนำชีวิต กลุ่มเกลาจิต สร้างสรรค์ชีวิตและสังคม” สถาบันทักษิณคดีศึกษา มหาวิทยาลัยทักษิณ ได้เรียนเชิญรัฐมนตรีว่าการกระทรวงอุดมศึกษา วิทยาศาสตร์ วิจัยและนวัตกรรม แสดงปาฐกถาพิเศษในการสัมมนา ในวันจันทร์ที่ 13 ธันวาคม 2564 ในงบประมาณวงเงิน 300,000 บาท (สามแสนบาทถ้วน)

(รายละเอียดตามเอกสารการประชุม หมายเลข 5.2)

รองอธิการบดีฝ่ายวางแผน การคลังและกิจการสภามหาวิทยาลัย เสนอที่ประชุมพิจารณาอนุมัติอัตราค่าสมมนาคุณวิทยากรผู้ปาฐกถาพิเศษ (ศาสตราจารย์กิติคุณ ดร.เอนก เหล่าธรรมทัศน์) ในโครงการสัมมนาวิชาการระดับชาติซึ่งเป็นบุคคลที่มีความรู้ความสามารถ และประสบการณ์เป็นพิเศษ ในอัตราพิเศษ ดังนี้

ค่าตอบแทนวิทยากรภายนอก (ผู้ปาฐกถาพิเศษ) ชั่วโมงละ 5,000 บาท

มติ อนุมัติอัตราค่าสมมนาคุณวิทยากรผู้ปาฐกถาพิเศษ (ศาสตราจารย์กิติคุณ ดร.เอนก เหล่าธรรมทัศน์)

5.3 เรื่อง พิจารณาอนุมัติใช้เงินสะสมของสถาบันวิจัยและพัฒนา เพื่อดำเนินโครงการส่งเสริมการสร้างผลงานวิจัยและนวัตกรรมมหาวิทยาลัยทักษิณสู่สาธารณะเพื่อนำไปใช้ประโยชน์งานมหกรรมงานวิจัยแห่งชาติ 2564 ครั้งที่ 16 : Thailand Research Expo 2021 (จำนวน 365,000 บาท) (สถาบันวิจัยและพัฒนา)

ตามที่สำนักงานการวิจัยแห่งชาติ (วช.) กำหนดจัดกิจกรรมการนำเสนอผลงานวิจัยระดับชาติ Thailand Research Expo เป็นประจำทุกปี โดยมีวัตถุประสงค์เพื่อเป็นเวทีแสดงผลงานวิจัยและกิจกรรมงานวิจัยที่มีคุณภาพในเวทีระดับชาติของเครือข่ายระบบวิจัยทั่วประเทศ ในส่วนของมหาวิทยาลัยทักษิณประสานงานหลักโดยสถาบันวิจัยและพัฒนา จึงกำหนดจัดโครงการส่งเสริมการสร้างผลงานวิจัยและนวัตกรรมมหาวิทยาลัยทักษิณสู่สาธารณะเพื่อนำไปใช้ประโยชน์ งานมหกรรมงานวิจัยแห่งชาติ 2564 ครั้งที่ 16 : Thailand Research Expo 2021 ระหว่างวันที่ 22-26 พฤศจิกายน 2564 ณ โรงแรมเซ็นทาราแกรนด์ และบางกอกคอนเวนชันเซ็นเตอร์ เซ็นทรัลเวิลด์ กรุงเทพฯ เพื่อนำผลงานเด่นของมหาวิทยาลัย ร่วมนำเสนอในเวทีระดับชาติ เป็นการประชาสัมพันธ์เผยแพร่ผลงานวิจัย/งานสร้างสรรค์ และแสดงศักยภาพทางการวิจัยของบุคลากรมหาวิทยาลัยทักษิณให้เกิดการขยายผลความรู้ไปสู่ประชาชนผู้สนใจในวงกว้าง รวมถึงเป็นกิจกรรมที่ส่งเสริมและกระตุ้นนักวิจัยในการพัฒนางานวิจัยที่มีคุณภาพเพื่อเชื่อมโยงบูรณาการ องค์ความรู้ไปสู่การใช้ประโยชน์ในการพัฒนาประเทศ และมีผลงานที่นำเสนอประกอบด้วย

| ที่ | ชื่อผลงาน | เจ้าของผลงาน | สังกัด |
|-----|---|---|----------------------------------|
| 1 | นวัตกรรมหลังการเก็บเกี่ยวที่เหมาะสมสำหรับส้มโอทับทิมสยามที่ปลูกในเชิงพาณิชย์ | รศ.ดร.สมิคร แก้วสุกแสง Prof.Dr. Masaya Kato น.ส.นพรัตน์ ทัดมาลา | คณะเทคโนโลยีและ การพัฒนาชุมชน |
| 2 | การปลูกคคะน้ำโดยกำหนดอัตราการปลูกที่เหมาะสมด้วยวิธีการไฮโดรโปนิกส์แบบไดนามิก รุท ฟลอยทิง เทคนิค (Dynamic Root Floating Technique) | รศ.ดร.สรพงศ์ เบญจศรี | คณะเทคโนโลยีและ การพัฒนาชุมชน |
| 3 | ผักเหียงอบกรอบ | ผศ.ดร.วิไลลักษณ์ กล่อมพงษ์ | คณะอุตสาหกรรม เกษตรและชีวภาพ |
| 4 | ลงนาม MOU มหาวิทยาลัยผู้สูงอายุ (ร่วมกับ วช. และจังหวัดพัทลุง) | มหาวิทยาลัยทักษิณ | |

ในการนี้ สถาบันวิจัยและพัฒนา จำเป็นต้องใช้งบประมาณเพื่อดำเนินโครงการข้างต้นจำนวน 365,000 บาท (สามแสนหกหมื่นห้าร้อยบาทถ้วน) จากงบประมาณเงินสะสม - สถาบันวิจัยและพัฒนา

รองอธิการบดีฝ่ายวางแผน การคลังและกิจการสภามหาวิทยาลัย เสนอที่ประชุมเพื่อพิจารณาขออนุมัติใช้เงินสะสมของสถาบันวิจัยและพัฒนา เพื่อดำเนินโครงการส่งเสริมการสร้างผลงานวิจัยและนวัตกรรมมหาวิทยาลัยทักษิณสู่สาธารณะเพื่อการนำไปใช้ประโยชน์ งานมหกรรมงานวิจัยแห่งชาติ 2564 ครั้งที่ 16 : Thailand Research Expo 2021 จำนวน 365,000 บาท

มติ 1. อนุมัติการใช้เงินสะสมสถาบันวิจัยและพัฒนา เป็นงบประมาณทั้งสิ้น 365,000 บาท ทั้งนี้ให้ดำเนินการตามขั้นตอนการใช้เงินสะสม

2. มอบฝ่ายเลขานุการคณะกรรมการการเงินและทรัพย์สินรายงานให้สภามหาวิทยาลัยทราบเป็นรายไตรมาส

เลิกประชุม เวลา 14.30 น.

(นางจันทิมา คงคาลัย)

หัวหน้าฝ่ายการคลังและทรัพย์สิน

ผู้ช่วยเลขานุการ

ผู้จัดรายงานการประชุม

(ผู้ช่วยศาสตราจารย์ ดร.วสันต์ กาญจนมุกดา)

รองอธิการบดีฝ่ายวางแผน การคลัง และกิจการสภามหาวิทยาลัย

กรรมการและเลขานุการ

ผู้ตรวจรายงานการประชุม